



ΔΗΜΟΣ ΜΕΓΑΡΕΩΝ

Επιχειρησιακό Πρόγραμμα

2015 - 2019

Ευχαριστίες Δημάρχου

Το παρόν Επιχειρησιακό Πρόγραμμα, το οποίο περιλαμβάνει τον Στρατηγικό και Επιχειρησιακό Σχεδιασμό του Δήμου Μεγαρέων για την περίοδο 2015-2019, είναι το πρώτο που εκπονήθηκε αποκλειστικά από το ανθρώπινο δυναμικό του Δήμου, τους Αιρετούς και τους Ειδικούς Συμβούλους, χωρίς την βοήθεια εξωτερικών συμβούλων και σχετικές δαπάνες.

Για το άψογο και εμπειριστατωμένο αυτό πόνημα, το οποίο αποτελεί ένα χρήσιμο και απαραίτητο εργαλείο για την πρόοδο και ανάπτυξη του Δήμου Μεγαρέων, εκφράζω τις βαθύτατες ευχαριστίες μου, προς:

- Την Επιτροπή Επιχειρησιακού Προγράμματος (515/25730/6-11-2014 απόφαση Δημάρχου) και την ειδική πενταμελή συντονιστική Ομάδα, υπό την Προεδρία του Αντιδημάρχου κ. Ιερόθεου Πολυχρόνη.
- Την Διεύθυνση Προγραμματισμού, Οργάνωσης και Πληροφορικής του Δήμου, υπό την Προϊσταμένη κα Βασιλική Μητσοπούλου, η οποία είχε την συνολική συντονιστική ευθύνη.
- Τον Ειδικό Σύμβουλο, Οικονομολόγο κ. Γιάννη Καραμολέγκο, για την καθοριστικής σημασίας συμμετοχή του στην εκπόνηση και επιμέλεια του συνολικού έργου.
- Τον Πρόεδρο του Δημοτικού Συμβουλίου και τους Αντιδημάρχους, για την εποικοδομητική τους εποπτεία και συνεργασία.
- Τους επικεφαλής όλων των Δημοτικών Παρατάξεων και το σύνολο του Δημοτικού Συμβουλίου, για τον γόνιμο διάλογο και τις επισημάνσεις για το Επιχειρησιακό Πρόγραμμα, αναγνωρίζοντας την σημασία του για τον Δήμο.
- Την Δημοτική Επιτροπή Διαβούλευσης για τον γόνιμο διάλογο που διεξήγαγε και τις προτάσεις της.
- Τους Προέδρους και τα Μέλη των Δημοτικών Κοινοτήτων Μεγάρων και Νέας Περάμου, καθώς και των Νομικών Προσώπων του Δήμου, για τις προτάσεις τους και το ουσιαστικό ενδιαφέρον, με το οποίο συμμετείχαν στην διαδικασία.
- Τους Διευθυντές και Προϊσταμένους των Υπηρεσιών του Δήμου, για την αναγνώριση των κρίσιμων ζητημάτων τοπικής ανάπτυξης, τις προτάσεις τους και την υποστήριξή τους στην εξειδίκευση των δράσεων.
- Τα Στελέχη των Υπηρεσιών του Δήμου για την παροχή των αναγκαίων πληροφοριών και την ουσιαστική εμπλοκή τους στις διαδικασίες προγραμματισμού.
- Τους Φορείς και τους Πολίτες που με ειλικρινές ενδιαφέρον και δημιουργικές προτάσεις, βοήθησαν στην επισήμανση σημαντικών θεμάτων.

Γρηγόριος Ι. Σταμούλης

Δήμαρχος Μεγαρέων

Περιεχόμενα

Ευχαριστίες Δημάρχου	2
A. ΕΙΣΑΓΩΓΙΚΟ ΚΕΦΑΛΑΙΟ	6
A.1 Ορισμός Επιχειρησιακού Προγράμματος	6
A.2 Θεσμικό πλαίσιο των επιχειρησιακών προγραμμάτων.	6
A.3 Περιεχόμενο και διάρθρωση του Επιχειρησιακού Προγράμματος	7
A.4 Σκοπός του Επιχειρησιακού Προγράμματος.....	7
A.5 Κύρια χαρακτηριστικά του Επιχειρησιακού Προγράμματος.....	9
A.6 Βασικές ενότητες Επιχειρησιακού Προγράμματος.....	11
A.7 Βήματα κατάρτισης του Επιχειρησιακού Προγράμματος	12
A.8 Επιτροπή Έργου	13
A.9 Διαδικασίες κατάρτισης, δημοσιοποίησης και διαβούλευσης.....	14
A.10 Μέσα και εργαλεία για την κατάρτιση του Επιχειρησιακού Προγράμματος	15
ΕΝΟΤΗΤΑ 1. ΣΤΡΑΤΗΓΙΚΟΣ ΣΧΕΔΙΑΣΜΟΣ	16
1.1 Παρουσίαση της φυσιογνωμίας του Δήμου Μεγαρέων	16
1.1.1 Περιγραφή Περιοχής Δήμου	16
1.1.2 Ονομασία της πόλης των Μεγάρων.....	17
1.1.3 Μυθολογία των Μεγάρων	17
1.1.4 Αρχαία ιστορία των Μεγάρων	18
1.1.5 Ιστορία της Νέας Περάμου	18
1.1.6 Δημογραφικά στοιχεία του Δήμου	19
1.1.7 Περιβαλλοντικά δεδομένα	24
1.1.8 Πολιτιστικά δεδομένα	26
1.1.9 Οικονομικά δεδομένα - Απασχόληση - Ανεργία	28
1.1.10 Σύνθεση της τοπικής οικονομίας του Δήμου Μεγαρέων	30
1.2 Υφιστάμενη κατάσταση - Εσωτερικό Περιβάλλον Δήμου	33
1.2.1 Οργανόγραμμα εσωτερικής υπηρεσίας Δήμου Μεγαρέων (ΦΕΚ 2961 τ.Β' /23-11-2011).....	34
1.2.2 Υπηρεσίες υπαγόμενες απευθείας στο Δήμαρχο	35
1.2.3 Επιτελικές Υπηρεσίες.....	35
1.2.4 Υπηρεσίες Τοπικής Οικονομικής Ανάπτυξης.....	35
1.2.5 Υπηρεσίες Τεχνικών Έργων – Πολεοδομίας & Περιβάλλοντος	35
1.2.6 Υπηρεσίες Καθαριότητας και Ποιότητας Ζωής.....	36
1.2.7 Υπηρεσίες Κοινωνικής Προστασίας, Παιδείας και Πολιτισμού	36
1.2.8 Υπηρεσίες Υποστήριξης.....	36

1.2.9 Αποκεντρωμένες Υπηρεσίες με έδρα την Δημοτική Ενότητα Νέας Περάμου, υπαγόμενες διοικητικά στις αντίστοιχες Διευθύνσεις ή Τμήματα των κεντρικών Υπηρεσιών του Δήμου	37
1.2.10 Περιγραφή Νομικών Προσώπων	37
α) Δημοτική Κοινωφελής Επιχείρηση Δήμου Μεγαρέων "ΔΗ.Κ.Ε.ΔΗ.ΜΕ"	37
β) Ν.Π.Δ.Δ. Κοινωνικής Αλληλεγγύης και Αθλητισμού "ΗΡΟΔΩΡΟΣ".....	42
1.3 Ισχυρά – Αδύνατα Σημεία και Ευκαιρίες - Κίνδυνοι (Ανάλυση SWOT)	46
1.4 Καθορισμός της Στρατηγικής του Δήμου και των αναπτυξιακών του προτεραιοτήτων	54
1.4.1 Διατύπωση του Οράματος - Στρατηγικού Στόχου του Δήμου	56
ΚΑΤΕΥΘΥΝΤΗΡΙΕΣ ΠΟΛΙΤΙΚΕΣ ΕΠΙΛΟΓΕΣ.....	56
1.4.2 Διατύπωση της Αποστολής του Δήμου	56
1.4.3 Διατύπωση του Συστήματος Αξιών του Δήμου.....	57
1.4.4 Καθορισμός των Αξόνων του Στρατηγικού Σχεδίου.....	57
1.4.5 Καθορισμός των Μέτρων του Στρατηγικού Σχεδίου.....	58
1.4.6 Καθορισμός των Στόχων.....	59
1.4.7 Στρατηγικός Χάρτης Δήμου Μεγαρέων (2015 - 2019)	65
ΕΝΟΤΗΤΑ 2: ΕΠΙΧΕΙΡΗΣΙΑΚΟΣ ΣΧΕΔΙΑΣΜΟΣ	66
2.1 Καθορισμός των Δράσεων	66
2.1.1 Δράσεις ανά άξονα, Μέτρο και Στόχο	67
2.1.1.1 Άξονας 1 : Περιβάλλον και Ποιότητα Ζωής	67
2.1.1.2 Άξονας 2 : Κοινωνική Πολιτική - Παιδεία - Πολιτισμός και.....	78
Αθλητισμός	78
2.1.1.3 Άξονας 3 : Τοπική Οικονομία - Απασχόληση	91
2.1.1.4 Άξονας 4 : Βελτίωση της Διοικητικής Ικανότητας και της Οικονομικής Κατάστασης του Δήμου.....	94
2.1.2 Αρμόδια Υπηρεσία και Χωροθέτηση ανά Δράση.....	97
2.1.2.1 Άξονας 1. Περιβάλλον και Ποιότητα Ζωής	97
2.1.2.2 Άξονας 2: Κοινωνική Πολιτική, Υγεία, Εκπαίδευση και δια Βίου Μάθηση, Πολιτισμός και Αθλητισμός	106
2.1.2.3 Άξονας 3: Τοπική Οικονομία και Απασχόληση.....	118
2.1.2.4 Άξονας 4: Βελτίωση Διοικητικής Ικανότητας και Οικονομικής Κατάστασης του Δήμου.....	121
2.2 Οικονομικός Προγραμματισμός των Δράσεων	124
2.2.1 Προαπαιτούμενα για την εξειδίκευση και εφαρμογή του Επιχειρησιακού Προγράμματος.....	125
2.2.2 Τεχνικές παραδοχές κατάρτισης του Σχεδίου	125
2.2.3 Βασικές Πηγές Χρηματοδότησης του Επιχειρησιακού Προγράμματος .	127

2.2.4 Κρίσιμοι παράγοντες για την ωρίμανση και υλοποίηση των δράσεων του Επιχειρησιακού Προγράμματος.....	128
2.3 Έντυπα Στρατηγικού Σχεδιασμού, Επιχειρησιακού Σχεδιασμού και Οικονομικού Προγραμματισμού	131
Έντυπο ΕΠ_1: ΒΑΣΙΚΑ ΧΑΡΑΚΤΗΡΙΣΤΙΚΑ ΤΟΥ ΔΗΜΟΥ.....	131
Έντυπο ΕΠ_2: ΠΕΡΙΒΑΛΛΟΝ & ΠΟΙΟΤΗΤΑ ΖΩΗΣ	134
Έντυπο ΕΠ_3: ΚΟΙΝΩΝΙΚΗ ΠΟΛΙΤΙΚΗ, ΥΓΕΙΑ, ΠΑΙΔΕΙΑ, ΠΟΛΙΤΙΣΜΟΣ, ΑΘΛΗΤΙΣΜΟΣ	141
Έντυπο ΕΠ_4: ΤΟΠΙΚΗ ΟΙΚΟΝΟΜΙΑ & ΑΠΑΣΧΟΛΗΣΗ.....	151
Έντυπο ΕΠ_5: ΕΣΩΤΕΡΙΚΟ ΠΕΡΙΒΑΛΛΟΝ ΤΟΥ ΔΗΜΟΥ	155
Έντυπο ΕΠ_6: ΔΗΜΟΤΙΚΗ ΠΕΡΙΟΥΣΙΑ ΤΟΥ ΔΗΜΟΥ ΠΡΟΣ ΑΞΙΟΠΟΙΗΣΗ	167
Έντυπο ΕΠ_7: ΑΠΟΛΟΓΙΣΤΙΚΑ ΟΙΚΟΝΟΜΙΚΑ ΣΤΟΙΧΕΙΑ ΤΟΥ ΔΗΜΟΥ	168
Έντυπο ΕΠ_8: ΣΤΡΑΤΗΓΙΚΟΣ ΣΧΕΔΙΑΣΜΟΣ	171
Έντυπο ΕΠ_11: ΕΠΙΧΕΙΡΗΣΙΑΚΟΣ ΣΧΕΔΙΑΣΜΟΣ (Δράσεις)	179
Έντυπο ΕΠ_12: ΣΥΓΚΕΝΤΡΩΤΙΚΟΣ ΠΙΝΑΚΑΣ ΚΟΣΤΟΥΣ ΕΠΙΧΕΙΡΗΣΙΑΚΟΥ ΠΡΟΓΡΑΜΜΑΤΟΣ ΑΝΑ ΑΞΟΝΑ	245
Έντυπο ΕΠ_13: ΣΥΓΚΕΝΤΡΩΤΙΚΟΣ ΠΙΝΑΚΑΣ ΚΟΣΤΟΥΣ ΕΠΙΧΕΙΡΗΣΙΑΚΟΥ ΠΡΟΓΡΑΜΜΑΤΟΣ ΑΝΑ ΜΕΤΡΟ ΚΑΙ ΣΤΟΧΟ	246
Έντυπο ΕΠ_14: ΧΡΗΜΑΤΟΔΟΤΙΚΟΣ ΠΙΝΑΚΑΣ (ανά βασική πηγή χρηματοδότησης και έτος)	260
Έντυπο ΕΠ_15: ΠΟΣΟΣΤΟ ΧΡΗΜΑΤΟΔΟΤΗΣΗΣ (ανά βασική πηγή χρηματοδότησης και έτος)	261
Έντυπο ΕΠ_16: ΕΚΤΙΜΗΣΕΙΣ ΕΣΟΔΩΝ ΚΑΙ ΔΑΠΑΝΩΝ ΔΗΜΟΥ ΜΕΓΑΡΕΩΝ ...	262
ΕΝΟΤΗΤΑ 3. ΔΕΙΚΤΕΣ ΠΑΡΑΚΟΛΟΥΘΗΣΗΣ ΚΑΙ ΑΞΙΟΛΟΓΗΣΗΣ ΤΟΥ ΕΠΙΧΕΙΡΗΣΙΑΚΟΥ ΠΡΟΓΡΑΜΜΑΤΟΣ	266
3.1 Κατηγορίες Δεικτών	266
3.2 Περιγραφή Δεικτών ανά Άξονα	267
Επίλογος	270

A. ΕΙΣΑΓΩΓΙΚΟ ΚΕΦΑΛΑΙΟ

A.1 Ορισμός Επιχειρησιακού Προγράμματος

Το επιχειρησιακό Πρόγραμμα του Δήμου συνιστά ένα ολοκληρωμένο πρόγραμμα τοπικής και οργανωτικής - λειτουργικής ανάπτυξης σε εναρμόνιση με τις κατευθύνσεις αναπτυξιακού σχεδιασμού σε περιφερειακό και εθνικό επίπεδο. Αφορά αφ' ενός στις υποδομές και στις τοπικές επενδύσεις και αφ' ετέρου στη βελτίωση της υφιστάμενης οργάνωσης και λειτουργίας του Δήμου, στο πλαίσιο του γενικότερου περιβάλλοντος στο οποίο δρα, μεριμνώντας για την παροχή ποιοτικότερων υπηρεσιών με σκοπό τη βελτίωση της διαβίωσης των πολιτών.

Το επιχειρησιακό πρόγραμμα αποτελεί μια λεπτομερή ανάλυση του συνόλου των λειτουργιών του Δήμου, στο οποίο καταγράφεται η υπάρχουσα κατάσταση τόσο του φορέα, όσο και του εξωτερικού του περιβάλλοντος. Παράλληλα, λαμβάνοντας υπ' όψη όλες τις πιθανές παραμέτρους που μπορούν να επηρεάσουν θετικά ή αρνητικά την οικονομική ανάπτυξη και βιωσιμότητά του Δήμου, χαράσσει τη μελλοντική του πορεία.

Σε μια σχηματική περιγραφή θα μπορούσαμε να πούμε ότι αποτελεί έναν οδικό χάρτη προς το μέλλον που δείχνει από που ξεκινάμε, ποιος είναι ο επιθυμητός μας προορισμός και πως σχεδιάζουμε να φτάσουμε ως εκεί.

A.2 Θεσμικό πλαίσιο των επιχειρησιακών προγραμμάτων.

Με τα άρθρα 203-207 του Κώδικα Δήμων και Κοινοτήτων (Ν. 3463/2006), θεσπίστηκε για πρώτη φορά η υποχρέωση κατάρτισης Επιχειρησιακών Προγραμμάτων από τους πρωτοβάθμιους Ο.Τ.Α.

Με το άρθρο 266 Ν. 3852/2010 (Πρόγραμμα Καλλικράτης) επιβεβαιώνεται η υποχρέωση κατάρτισης Προγραμμάτων από τους Ο.Τ.Α α' βαθμού.

Το Υπουργείο Εσωτερικών (ΥΠ.ΕΣ.Δ.Δ.Α) με σχετικές αποφάσεις και εγκυκλίους που εξέδωσε έδωσε κατευθύνσεις στους Ο.Τ.Α α' βαθμού για την κατάρτιση των Ε.Π., όπως με:

1. την υπ' αριθμ' 18183, ΦΕΚ 534, Β, 13/4/2007 Υπουργική Απόφαση, στην οποία καθορίστηκε η δομή και το περιεχόμενο των επιχειρησιακών προγραμμάτων των Ο.Τ.Α.
2. την υπ' αριθμ' 45/58939/25-10-2006 Εγκύκλιο του Υφυπουργού Εσωτερικών για το σκοπό, τη διάρθρωση και τους στόχους των Ε.Π.
3. την υπ' αριθμ' 66/50837/14-9-2007 Εγκύκλιο του Υφυπουργού Εσωτερικών, σχετικά με τις διαδικασίες κατάρτισης των Επιχειρησιακών Προγραμμάτων Ο.Τ.Α α' βαθμού.

4. το υπ' αριθμ' 185/2007 Προεδρικό Διάταγμα "Όργανα και διαδικασία κατάρτισης, παρακολούθησης και των επιχειρησιακών προγραμμάτων των Οργανισμών Τοπικής Αυτοδιοίκησης (Ο.Τ.Α) α' βαθμού" με το οποίο καθορίστηκε η διαδικασία κατάρτισης των επιχειρησιακών προγραμμάτων.

5. την υπ' αριθμ' 5694/3-2-2011 Υπουργική Απόφαση σύμφωνα με την οποία τροποποιείται η Υ.Α. 18183/13-4-2007.

6. το υπ' αριθμ' 89/29.9.2011 Προεδρικό Διάταγμα με το οποίο τροποποιείται το υπ' αριθμ. 185/2007 Π.Δ. "Όργανα και διαδικασία κατάρτισης, παρακολούθησης και αξιολόγησης των επιχειρησιακών προγραμμάτων των Οργανισμών Τοπικής Αυτοδιοίκησης (Ο.Τ.Α.) α' βαθμού".

7. την υπ' αριθμ' 41179/04-11-2014 Υπουργική απόφαση με την οποία καθορίζεται το περιεχόμενο, δομή και τρόπος υποβολής των Πενταετών Επιχειρησιακών Προγραμμάτων των Οργανισμών Τοπικής Αυτοδιοίκησης α' βαθμού για τη δημοτική περίοδο 2014-2019.

8. τον Οδηγό Κατάρτισης Επιχειρησιακού Προγράμματος Ο.Τ.Α. α' βαθμού της Ε.Ε.Τ.Α.Α. Ε.Ε.

9. το υπ' αριθμ' 8586/31-3-2015 έγγραφο του ΥΠ.ΕΣ. σχετικά με Επιχειρησιακά Προγράμματα των Οργανισμών Τοπικής Αυτοδιοίκησης (Ο.Τ.Α.) α' βαθμού.

A.3 Περιεχόμενο και διάρθρωση του Επιχειρησιακού Προγράμματος

Με βάση την Υπουργική απόφαση 41179/4-11-2014 (ΦΕΚ 2970 Τεύχος Β' 4-11-2015) καθορίστηκε το περιεχόμενο και η δομή των επιχειρησιακών προγραμμάτων των ΟΤΑ, στα οποία περιλαμβάνονται τα ακόλουθα:

- **Στρατηγικός σχεδιασμός**
- **Επιχειρησιακός Σχεδιασμός**
- **Δείκτες παρακολούθησης και αξιολόγησης του προγράμματος.**

A.4 Σκοπός του Επιχειρησιακού Προγράμματος

Σκοπός του Επιχειρησιακού Προγράμματος του Δήμου Μεγαρέων είναι η προώθηση της Δημοτικής και της εσωτερικής ανάπτυξης του Δήμου, σε εναρμόνιση με τις κατευθύνσεις αναπτυξιακού σχεδιασμού σε τοπικό και εθνικό επίπεδο και τις νέες αρμοδιότητες που ορίζει το Πρόγραμμα Καλλικράτης.

α) Προώθηση της τοπικής ανάπτυξης

Το Επιχειρησιακό Πρόγραμμα κατά κύριο λόγο προσδιορίζει τις νέες δραστηριότητες που θα πρέπει να εκτελέσει ο Δήμος, στο πλαίσιο των θεσμοθετημένων αρμοδιοτήτων του, με απώτερους σκοπούς:

- την προστασία και αναβάθμιση του φυσικού και δομημένου περιβάλλοντος της περιοχής και τη διασφάλιση της ποιότητας ζωής.
- τη βελτίωση της κοινωνικής και οικονομικής ευημερίας των κατοίκων της περιοχής.
- τη βελτίωση της τοπικής οικονομίας και απασχόλησης.

β) Εσωτερική ανάπτυξη του Δήμου ως οργανισμού

Εκτός από τις δράσεις για την προώθηση της Δημοτικής και τοπικής ανάπτυξης, το Επιχειρησιακό Πρόγραμμα περιλαμβάνει δράσεις για τη βελτίωση της διοικητικής ικανότητας του Δήμου ως δημόσιου οργανισμού (ως φορέα παροχής συλλογικών αγαθών και υπηρεσιών αλλά και ως θεσμού διασφάλισης της υλοποίησης πολιτικών σε περιφερειακό επίπεδο, σύμφωνα με τις αρχές της αειφόρου ανάπτυξης και της κοινωνικής συνοχής, στο πλαίσιο των εθνικών και ευρωπαϊκών πολιτικών), με σκοπούς τη βελτίωση της αποτελεσματικότητας, της αποδοτικότητας και της νομιμοποίησης της λειτουργίας του. Ειδικότερα οι σχετικές δράσεις αποσκοπούν :

- στη βελτίωση της αποτελεσματικότητας και της αποδοτικότητας των δραστηριοτήτων και στην καλύτερη εξυπηρέτηση του πολίτη
- στη βελτίωση της παραγωγικής ικανότητας των υπηρεσιών της, της ανάπτυξης του υφιστάμενου προσωπικού, της μηχανοργάνωσης, της προμήθειας εξοπλισμού και της εξασφάλισης γης και κτιριακών εγκαταστάσεων
- στη βελτίωση της οικονομικής κατάστασης του Δήμου, μέσω του μεσοπρόθεσμου οικονομικού προγραμματισμού, της παρακολούθησης του κόστους των παρεχόμενων υπηρεσιών και της ορθολογικότερης οικονομικής διαχείρισης

γ) Ανάπτυξη των συνεργασιών του Δήμου

Ο ρόλος του Δήμου, πλέον των οριοθετημένων από το θεσμικό πλαίσιο αρμοδιοτήτων, είναι να μεριμνά για τη συνολική ευημερία της περιοχής του. Η διοίκηση γίνεται αντιληπτή όχι μόνο ως διοίκηση για τη παροχή ορισμένων πάγιων υπηρεσιών του Δήμου, αλλά ως μέριμνα για το σύνολο των τοπικών υποθέσεων. Σ' αυτή την κατεύθυνση, το Επιχειρησιακό Πρόγραμμα του Δήμου επισημαίνει τη συμβολή που μπορούν να έχουν στην ανάπτυξη του Δήμου:

- Οι τοπικοί κοινωνικοί και οικονομικοί φορείς (ιδιωτικές επιχειρήσεις, σύλλογοι και μη κυβερνητικές οργανώσεις)
- Οι όμοροι Δήμοι
- Οι λοιποί φορείς του πολιτικό-διοικητικού συστήματος της χώρας (Κεντρικοί φορείς και Περιφέρεια)

Επομένως, το Επιχειρησιακό Πρόγραμμα εκτός από τις υπηρεσίες, τα έργα και τις ρυθμίσεις, για τα οποία είναι αρμόδιος ο Δήμος, είναι δυνατό να εντοπίζει δραστηριότητες που ανήκουν στην αρμοδιότητα άλλων φορέων και να προσδιορίζει τις αναγκαίες ενέργειες συνεργασίας και συντονισμού με αυτούς. Το πρόγραμμα εκτός των άλλων στοχεύει επίσης, στην αναβάθμιση του επιπέδου συνεργασίας του Δήμου με φορείς του ιδιωτικού, δημόσιου και κοινωνικού τομέα, σε τοπικό, διαπεριφερειακό, εθνικό και διεθνές επίπεδο, για τη συντονισμένη

προώθηση της τοπικής ανάπτυξης και την από κοινού παροχή υπηρεσιών ή υλοποίηση δράσεων και συμφωνιών.

A.5 Κύρια χαρακτηριστικά του Επιχειρησιακού Προγράμματος

Το Επιχειρησιακό Πρόγραμμα του Δήμου αποτελεί εργαλείο για την άσκηση του αναπτυξιακού του ρόλου, με τα εξής χαρακτηριστικά:

α. Είναι ολοκληρωμένο πρόγραμμα τοπικής ανάπτυξης και βελτίωσης της διοικητικής ικανότητας του ΟΤΑ. Αποτελεί πρόγραμμα αναπτυξιακών υποδομών και τοπικών επενδύσεων, αλλά και πρόγραμμα για τη βελτίωση της υφιστάμενης λειτουργίας των δημοτικών υπηρεσιών και των Νομικών προσώπων που εποπτεύονται από το Δήμο. Είναι πρόγραμμα, πολυτομεακού χαρακτήρα, με εύρος θεματικών αντικειμένων αντίστοιχου του φάσματος των θεμάτων που απασχολούν την καθημερινή λειτουργία του ΟΤΑ. Καλύπτει όλο το φάσμα των αρμοδιοτήτων του Δήμου και εν δυνάμει το σύνολο των τοπικών υποθέσεων.

β. Αποτελεί το πενταετές πρόγραμμα δράσης του Δήμου και των Νομικών Προσώπων του. Στις προτεραιότητες του προγράμματος αντανakλάται η βούληση και το όραμα της Δημοτικής Αρχής, καθώς και οι προτεραιότητες του αναπτυξιακού σχεδιασμού σε περιφερειακό και εθνικό επίπεδο. Το όραμα της εκάστοτε δημοτικής αρχής αποτυπώνεται στη στρατηγική και αναλύεται σε πενταετές πρόγραμμα δράσης του Δήμου και των Νομικών Προσώπων του και τέλος, σε ετήσιο πρόγραμμα δράσης της κάθε υπηρεσίας του δήμου και των Νομικών Προσώπων του.

γ. Είναι οργανικό στοιχείο της καθημερινής λειτουργίας και διοίκησης του Δήμου και μέρος του προγραμματικού του κύκλου. Η σύνταξη του επιχειρησιακού προγράμματος είναι η αρχική φάση της διαδικασίας προγραμματισμού, παρακολούθησης και αξιολόγησης της δράσης του Δήμου. Η διαδικασία αυτή αποτελεί το διαρκές αντικείμενο ενασχόλησης των αιρετών οργάνων, των προϊσταμένων και της αρμόδιας Υπηρεσίας Προγραμματισμού και Ανάπτυξης του.

δ. Υλοποιείται μέσω του ετήσιου προγράμματος δράσης του ΟΤΑ και των Νομικών Προσώπων του. Σκοπός της σύνταξης του ετήσιου προγράμματος δράσης είναι η εξειδίκευση του συνολικού πενταετούς επιχειρησιακού προγράμματος σε ετήσιο πρόγραμμα των υπηρεσιών. Ο ετήσιος προγραμματισμός στοχεύει στον επιμερισμό των δράσεων του πενταετούς προγράμματος στις υπηρεσίες, οι οποίες υλοποιούν τμήματα του επιχειρησιακού προγράμματος.

ε. Εκπονείται με τη συμμετοχή όλων των εμπλεκόμενων. Κατά τη διαδικασία σύνταξης του συμμετέχουν με σαφώς καθορισμένο τρόπο αιρετά όργανα (Δημοτικό Συμβούλιο, Επιτροπές, Αντιδήμαρχοι, ΔΣ Νομικών Προσώπων, Συμβούλια Τοπικών και Δημοτικών Κοινοτήτων), υπηρεσιακά στελέχη (Προϊστάμενοι υπηρεσιών, Διευθυντές Νομικών Προσώπων, στελέχη της Υπηρεσίας Προγραμματισμού και Ανάπτυξης), τοπικοί φορείς και ομάδες δημοτών με σημαντικό βαθμό συμβολής στην τοπική ανάπτυξη ή/και στη λειτουργία του ΟΤΑ, φορείς του διοικητικού συστήματος της χώρας (πχ Περιφέρεια).

στ. Αξιοποιεί δείκτες επίδοσης. Το επιχειρησιακό πρόγραμμα διατυπώνει μετρήσιμους στόχους, η επίτευξη των οποίων παρακολουθείται μέσω της αξιοποίησης συστήματος δεικτών επίδοσης. Για την παρακολούθηση της εξέλιξης της τιμής των δεικτών αξιοποιούνται τα στοιχεία (εσόδων / δαπανών, πόρων, εκροών, αποτελεσμάτων στους αποδέκτες) που τηρούνται στις βάσεις δεδομένων του ολοκληρωμένου πληροφοριακού συστήματος του Δήμου. Η λήψη των αποφάσεων προγραμματισμού δεν στηρίζεται μόνο στην ανάλυση της υφιστάμενης κατάστασης, αλλά και στις ανάγκες και προσδοκίες των κατοίκων και του ανθρώπινου δυναμικού του Δήμου, όπως αυτές διατυπώνονται στις διαδικασίες συμμετοχής. Το επιχειρησιακό πρόγραμμα αποτελεί το βασικό πλαίσιο κατεύθυνσης, προσδιορισμού και συντονισμού των ενεργειών όλων των οργάνων διοίκησης και υπηρεσιών και είναι ευρύτερα γνωστό στους εργαζόμενους του Δήμου, προκειμένου να υλοποιηθούν οι στόχοι του. Το επιχειρησιακό πρόγραμμα αποτελεί προϊόν συλλογικής εργασίας όλων των δομών του Δήμου και οδηγεί στην ανάληψη δεσμεύσεων μεταξύ των διαδοχικών ιεραρχικών επιπέδων, σε ότι αφορά την υλοποίηση του τμήματος εκείνου στο οποίο αυτά εμπλέκονται.

A.6 Βασικές ενότητες Επιχειρησιακού Προγράμματος

Στο παρόν τεύχος περιλαμβάνονται οι ενότητες Στρατηγικού Σχεδιασμού (με τις σχετικές διορθώσεις που προέκυψαν από την διαδικασία της Δημόσιας Διαβούλευσης και τις επισημάνσεις της ΕΕΤΑΑ), Επιχειρησιακού Σχεδιασμού και Οικονομικού Προγραμματισμού, καθώς και Δεικτών Παρακολούθησης και Αξιολόγησης.

ΕΝΟΤΗΤΑ 1: ΣΤΡΑΤΗΓΙΚΟΣ ΣΧΕΔΙΑΣΜΟΣ

➤ ΣΥΝΟΠΤΙΚΗ ΠΕΡΙΓΡΑΦΗ – ΑΞΙΟΛΟΓΗΣΗ ΥΦΙΣΤΑΜΕΝΗΣ ΚΑΤΑΣΤΑΣΗΣ

- Η γενική εικόνα της περιοχής του Δήμου και του Δήμου ως Οργανισμού.
- Η περιοχή του Δήμου και οι κάθετες υπηρεσίες στο θεματικό τομέα «Περιβάλλον και ποιότητα ζωής».
- Η περιοχή του Δήμου και οι κάθετες υπηρεσίες στο θεματικό τομέα «Κοινωνική Πολιτική, Υγεία, Παιδεία, Πολιτισμός και Αθλητισμός».
- Η περιοχή του Δήμου και οι κάθετες υπηρεσίες στο θεματικό τομέα «Τοπική οικονομία και απασχόληση».
- Το οργανόγραμμα, το εσωτερικό περιβάλλον του Δήμου και οι οριζόντιες υπηρεσίες.

➤ ΚΑΘΟΡΙΣΜΟΣ ΤΗΣ ΣΤΡΑΤΗΓΙΚΗΣ ΤΟΥ ΔΗΜΟΥ

- Καθορισμός Στρατηγικής
- Στρατηγικός Στόχος
- Άξονες, Μέτρα και Στόχοι του Στρατηγικού Σχεδίου

ΕΝΟΤΗΤΑ 2: ΕΠΙΧΕΙΡΗΣΙΑΚΟΣ ΣΧΕΔΙΑΣΜΟΣ ΚΑΙ ΟΙΚΟΝΟΜΙΚΟΣ ΠΡΟΓΡΑΜΜΑΤΙΣΜΟΣ

➤ ΔΡΑΣΕΙΣ

- Περιγραφή των δράσεων, πενταετής προγραμματισμός και κωδικοποίηση.
- Εκτίμηση του κόστους και των πηγών χρηματοδότησης για την υλοποίηση κάθε δράσης

➤ ΟΙΚΟΝΟΜΙΚΟΣ ΠΡΟΓΡΑΜΜΑΤΙΣΜΟΣ

ΕΝΟΤΗΤΑ 3: ΔΕΙΚΤΕΣ ΠΑΡΑΚΟΛΟΥΘΗΣΗΣ & ΑΞΙΟΛΟΓΗΣΗΣ ΤΟΥ ΕΠΙΧΕΙΡΗΣΙΑΚΟΥ ΠΡΟΓΡΑΜΜΑΤΟΣ

A.7 Βήματα κατάρτισης του Επιχειρησιακού Προγράμματος

Η αλληλουχία των βημάτων για το σχεδιασμό, την εκπόνηση και την ολοκλήρωση του Επιχειρησιακού Προγράμματος του Δήμου παρουσιάζεται στο παρακάτω διάγραμμα:

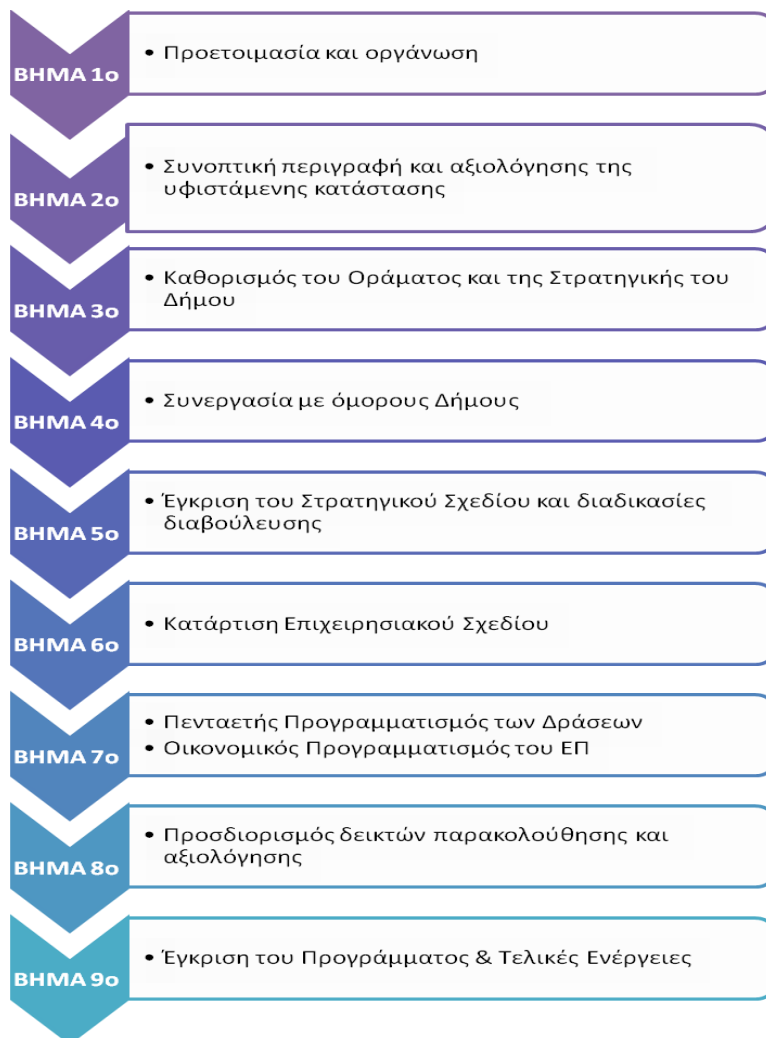

A.8 Επιτροπή Έργου

Η Διεύθυνση Προγραμματισμού, Οργάνωσης και Πληροφορικής συνέταξε το Επιχειρησιακό Πρόγραμμα, το οποίο αποτελείται από τον Στρατηγικό Σχεδιασμό, τον Επιχειρησιακό Σχεδιασμό και τους Δείκτες παρακολούθησης και Αξιολόγησης, σε συνεργασία με τα όργανα της διοίκησης, τις υπηρεσίες και τα Νομικά Πρόσωπα του Δήμου Μεγαρέων, συνεπικουρούμενη από 15μελή Επιτροπή, που συγκροτήθηκε για το σκοπό αυτό.

Η αρμόδια, κατά τις κείμενες διατάξεις, Διεύθυνση Προγραμματισμού, Οργάνωσης και Πληροφορικής του Δήμου Μεγαρέων, υπό την Προϊσταμένη κα Βασιλική Μητσοπούλου, συνεπικουρούμενη από την Διεύθυνση Διοικητικών Υπηρεσιών, υπό την Προϊσταμένη του Τμήματος Ανθρώπινου Δυναμικού κα Φωτεινή Στυλιανοπούλου, κατά την διαδικασία κατάρτισης του Σχεδίου Στρατηγικού Σχεδιασμού, συνεργάστηκε με υπαλλήλους όλων των υπηρεσιών του Δήμου και των Νομικών Προσώπων του, που συνέβαλαν, μέσω των αντικειμένων αρμοδιότητάς τους, στο σχεδιασμό ολοκληρωμένων αναπτυξιακών παρεμβάσεων.

Η Εκτελεστική Επιτροπή είχε τη γενική εποπτεία της προόδου των εργασιών της υπηρεσίας.

Την επιμέλεια του Επιχειρησιακού Προγράμματος, είχε ο Ειδικός Σύμβουλος κ. Γιάννης Καραμολέγκος.

Η σύνταξη και ψήφιση του Επιχειρησιακού προγράμματος, αποτελεί αφορμή για την εισαγωγή διαδικασιών προγραμματισμού στο Δήμο και τις υπηρεσίες του. Οι διαδικασίες αυτές στηρίζονται πρωτίστως στη συμμετοχή του ανθρωπίνου δυναμικού του Δήμου, το οποίο πρέπει να συμβάλλει τόσο στο σχεδιασμό, όσο και στην υλοποίηση του Επιχειρησιακού Προγράμματος. Κρίθηκε επομένως αναγκαία η ενημέρωση του αρμόδιου προσωπικού του Δήμου και των Νομικών Προσώπων του μέσω των προϊσταμένων, για τις διαδικασίες σύνταξης του Σχεδίου Επιχειρησιακού Προγράμματος και το ρόλο των υπηρεσιών σε αυτό.

Με την υπ' αριθμό 515/25730/6-11-2014 απόφαση Δημάρχου και για την επικουρία της Διεύθυνσης Προγραμματισμού, Οργάνωσης και Πληροφορικής του Δήμου Μεγαρέων κατά τη σύνταξη του Σχεδίου του Επιχειρησιακού Προγράμματος συγκροτήθηκε επιτροπή υπό την άμεση εποπτεία του Δημάρχου κ. Γρηγόρη Σταμούλη, στην οποία συμμετείχαν οι εξής:

1. Γεώργιος Μιχάλαρος, Πρόεδρος Δημοτικού Συμβουλίου
2. Ιωάννης Δήμας, Αντιδήμαρχος
3. Ιερόθεος Πολυχρόνης, Αντιδήμαρχος
4. Ιωάννης Καραμολέγκος, Ειδικός Σύμβουλος
5. Δημήτριος Τσολιάκος, Ειδικός Σύμβουλος
6. Άγγελος Μαραζιώτης, άμισθος Ειδικός Σύμβουλος
7. Βασιλική Μητσοπούλου, Προϊστάμενη Διεύθυνσης Προγραμματισμού, Οργάνωσης και Πληροφορικής
8. Κωνσταντίνος Σύρος, Προϊστάμενος Διεύθυνσης Διοικητικών Υπηρεσιών
9. Δημήτριος Πρωτόπαπας, Αναπληρωτής Προϊστάμενος Διεύθυνσης Καθαριότητας και Ανακύκλωσης, Πρασίνου και Εξωτερικών Συνεργειών

10. Ευθαλία Τσάκωνα, Προϊστάμενη Τμήματος Μελετών-Έργων Διεύθυνσης Τεχνικών Υπηρεσιών
11. Δημήτριος Παπαγιάννης, Προϊστάμενος Τμήματος Κοινωνικής Αρωγής και Παροχής Κοινωνικών Υπηρεσιών της Διεύθυνσης Κοινωνικής Προστασίας, Παιδείας, Απασχόλησης, Πολιτισμού και Τουρισμού
12. Αλέξανδρος Σταυράκης, υπάλληλος Διεύθυνσης Οικονομικών Υπηρεσιών
13. Νικολέττα Σταυράκη, Διευθύντρια του Ν.Π.Δ.Δ Κοινωνικής Αλληλεγγύης και Αθλητισμού "ΗΡΟΔΩΡΟΣ"
14. Δημήτριος Χατζηκωνσταντίνου, Γενικός Διευθυντής της Δημοτικής Κοινωφελούς Επιχείρησης Δήμου Μεγαρέων (ΔΗ.Κ.Ε.ΔΗ.ΜΕ)
15. Σπυρίδων Σούντης, υπάλληλος Ν.Π.Δ.Δ. Κοινωνικής Αλληλεγγύης και Αθλητισμού "ΗΡΟΔΩΡΟΣ"

Τον συντονισμό της εν λόγω Επιτροπής, είχε πενταμελής Ομάδα, στην οποία συμμετείχαν οι εξής:

1. Ιερόθεος Πολυχρόνης, Αντιδήμαρχος
2. Ιωάννης Καραμολέγκος, Ειδικός Σύμβουλος
3. Άγγελος Μαραζιώτης, άμισθος Ειδικός Σύμβουλος
4. Βασιλική Μητσοπούλου, Προϊστάμενη Διεύθυνσης Προγραμματισμού, Οργάνωσης και Πληροφορικής
5. Σπυρίδων Σούντης, υπάλληλος Ν.Π.Δ.Δ. Κοινωνικής Αλληλεγγύης και Αθλητισμού "ΗΡΟΔΩΡΟΣ"

Πρόεδρος και συντονιστής της πενταμελούς ομάδας ήταν ο Αντιδήμαρχος κ. Ιερόθεος Πολυχρόνης.

A.9 Διαδικασίες κατάρτισης, δημοσιοποίησης και διαβούλευσης

Ο Στρατηγικός Σχεδιασμός αποτέλεσε το βασικό στοιχείο για την εκπόνησης του Επιχειρησιακού Προγράμματος. Για το σκοπό αυτό ακολουθήθηκαν όλες οι προβλεπόμενες ενέργειες και διαδικασίες κατάρτισης, έγκρισης, δημοσιοποίησης και διαβούλευσης του Στρατηγικού Σχεδιασμού και πιο συγκεκριμένα:

Η αρμόδια Διεύθυνση Προγραμματισμού, Οργάνωσης και Πληροφορικής, συνεπικουρούμενη από την Επιτροπή Επιχειρησιακού Προγράμματος, αφού συνέταξε Σχέδιο Στρατηγικού Σχεδιασμού, το υπέβαλε προς έγκριση στην Εκτελεστική Επιτροπή, η οποία ακολούθως το υπέβαλε προς συζήτηση και ψήφιση από το Δημοτικό Συμβούλιο.

Οι διαδικασίες διαβούλευσης, μετά τη έγκριση του Στρατηγικού Σχεδιασμού από το Δημοτικό Συμβούλιο, συνοψίζονται ως εξής:

- Παρουσίαση του Στρατηγικού Σχεδίου στη Δημοτική Επιτροπή Διαβούλευσης.
- Παρουσίαση του Στρατηγικού Σχεδίου μέσω των διαθέσιμων μέσων επικοινωνίας.

- Σύνοψη των συμπερασμάτων των διαδικασιών διαβούλευσης και ενημέρωση των αρμόδιων υπηρεσιών και της Εκτελεστικής Επιτροπής, η οποία, ως έχουσα την αρμοδιότητα αναθεώρησης σημείων του Στρατηγικού Σχεδίου, προέβη σε οριστικοποίηση του Στρατηγικού Σχεδιασμού.

Στη συνέχεια, η αρμόδια Διεύθυνση Προγραμματισμού, Οργάνωσης και Πληροφορικής, συνεπικουρούμενη από την Επιτροπή Επιχειρησιακού Προγράμματος, συγκέντρωσε και επεξεργάστηκε τις προτάσεις Δράσεων που υπέβαλλαν οι Πρόεδροι των Δημοτικών Κοινοτήτων, των Νομικών Προσώπων, καθώς και οι Προϊστάμενοι Διευθύνσεων προαναφερομένων Οργάνων και συνέταξε Σχέδιο Επιχειρησιακού Προγράμματος, το οποίο υπέβαλε προς έγκριση στην Εκτελεστική Επιτροπή, η οποία έχει την αρμοδιότητα για την εισήγηση προς συζήτηση και ψήφιση από το Δημοτικό Συμβούλιο.

Οι περαιτέρω διαδικασίες, μετά την έγκριση του Επιχειρησιακού Προγράμματος από την Εκτελεστική Επιτροπή, ήσαν οι ακόλουθες:

- Υποβολή του σχεδίου Επιχειρησιακού Προγράμματος από την Εκτελεστική Επιτροπή στο Δημοτικό Συμβούλιο.
- Έγκριση του σχεδίου από το Δημοτικό Συμβούλιο.
- Έλεγχος για τη νομιμότητα της διαδικασίας κατάρτισης του προγράμματος από την Αποκεντρωμένη Διοίκηση (Αυτοτελής Υπηρεσία Εποπτείας ΟΤΑ), με υποβολή σχετικής έκθεσης εγκεκριμένης από το Δημοτικό Συμβούλιο.
- Δημοσιοποίηση του προγράμματος από το Δήμο.

A.10 Μέσα και εργαλεία για την κατάρτιση του Επιχειρησιακού Προγράμματος

Η εκπόνηση του παρόντος σχεδίου στηρίχθηκε στην επικοινωνία με πλήθος φορέων όπως στελέχη του Δήμου Μεγάρων, Προϊστάμενους, Διευθυντές Διευθύνσεων και άλλα στελέχη.

Σκοπός της επικοινωνίας αυτής ήταν η συλλογή και στατιστική ανάλυση των δεδομένων (πληθυσμιακών, οικονομικών, κλπ), ώστε να αποτυπωθεί με τη μεγαλύτερη δυνατή ακρίβεια η υφιστάμενη κατάσταση της περιοχής που καλύπτεται διοικητικά από το Δήμο Μεγάρων.

Επιπλέον, πηγές δεδομένων που χρησιμοποιήθηκαν ήσαν και οι εξής:

- ΕΛ.ΣΤΑΤ
- Wikipedia
- Ο.Α.Ε.Δ
- Βιοτεχνικό και Εμπορικό Επιμελητήριο Πειραιά
- Τεχνική Υπηρεσία και Κοινωνική Υπηρεσία Δήμου Μεγάρων

ΕΝΟΤΗΤΑ 1. ΣΤΡΑΤΗΓΙΚΟΣ ΣΧΕΔΙΑΣΜΟΣ

1.1 Παρουσίαση της φυσιογνωμίας του Δήμου Μεγαρέων

1.1.1 Περιγραφή Περιοχής Δήμου

Ο Δήμος Μεγαρέων είναι δήμος της περιφέρειας Αττικής που προέκυψε με το Πρόγραμμα Καλλικράτης από την συνένωση των προϋπαρχόντων δήμων Μεγαρέων και Νέας Περάμου. Έδρα του δήμου είναι τα Μέγαρα. Ο Δήμος Μεγαρέων βρίσκεται στο δυτικότερο τμήμα της Αττικής και περιλαμβάνει το μεγαλύτερο κομμάτι της επαρχίας Μεγαριδας, στην νοτιοδυτική πλευρά της Αττικής, 42 χλμ. από την Αθήνα, δεξιά του οδικού άξονα Αθηνών – Κορίνθου. Βρέχεται στα βόρεια από τα νερά του Κορινθιακού κόλπου και στα νότια από τον Σαρωνικό.

Πίνακας 1. Συγκεντρωτικά στοιχεία Δήμου Μεγαρέων	
Μόνιμος πληθυσμός	36.924
Έκταση	330,3 χλμ ²
Υψόμετρο	200 μ (μέσο σταθμικό)
Χαρακτηρισμός Οικισμού	Αστικός
Χαρακτηρισμός εδάφους	Ημιορεινό

Εικόνα 1. Δορυφορική εικόνα της περιοχής Μεγάρων - Νέας Περάμου

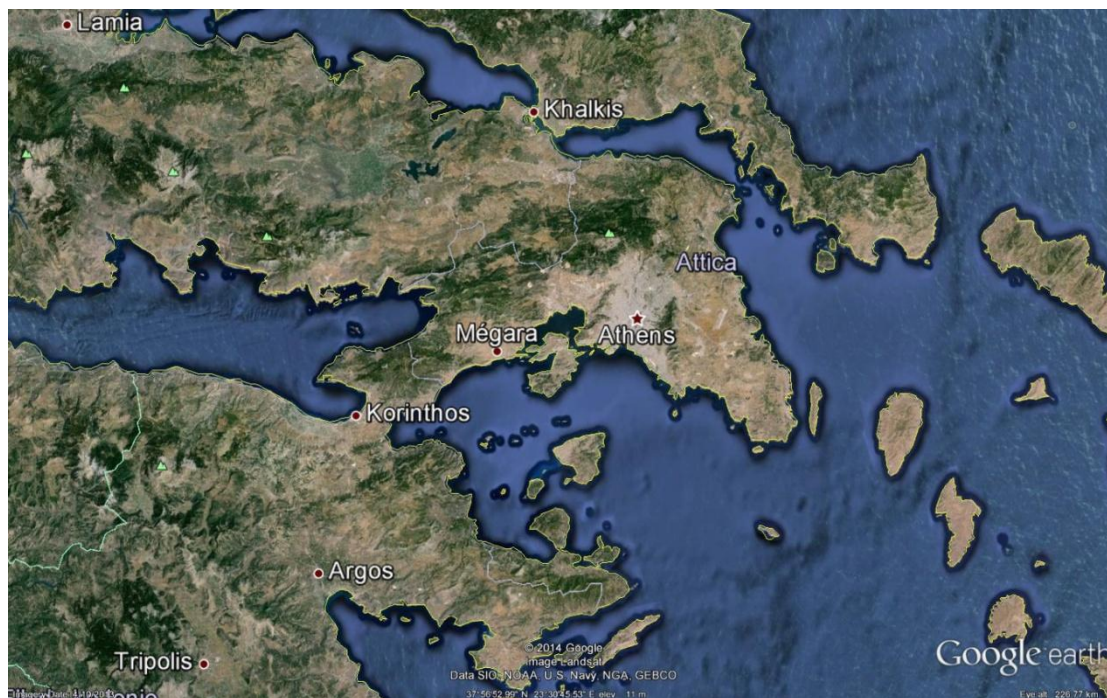

1.1.2 Ονομασία της πόλης των Μεγάρων

Η ονομασία Μέγαρα διατηρήθηκε από τα αρχαία χρόνια μέχρι σήμερα και μόνο στο Μεσαίωνα απαντάται ο τύπος "Μάγαρα".

Οι γραπτές μαρτυρίες διασώζουν διαφορετικές εκδοχές για την ονομασία της πόλης. Ο Πausανίας, καταγράφοντας την άποψη των Μεγαρέων, τη συσχετίζει με τα "μέγαρα", τα ιερά της Δήμητρας, τα οποία έφτιαξαν για πρώτη φορά όταν βασιλιάς ήταν ο Καρ, γιος του Φορωνέα, προς τιμή της θεάς, η λατρεία της οποίας ήταν πανάρχαια.

Ο Ηρόδοτος και ο Στέφανος ο Βυζάντιος αποδίδουν την ονομασία στον ήρωα Μεγαρέα, γιο του Ποσειδώνα. Η τελευταία ερμηνεία απηχούσε και τις αντιλήψεις των Βοιωτών, σύμφωνα με τον Πausανία, αφού ο Μεγαρέας που κατοικούσε στην Ογχηστό, ήρθε με στρατό Βοιωτών και βοήθησε τον βασιλιά των Μεγάρων Νίσο στον πόλεμο κατά του βασιλιά της Κρήτης Μίνωα. Σκοτώθηκε όμως στην μάχη και θάφτηκε στην πόλη, η οποία πήρε το όνομά του. Πρωτύτερα η πόλη ονομαζόταν Νισαία.

Στα νεότερα χρόνια οι αρχαιολόγοι έφτασαν σε ένα διαφορετικό συμπέρασμα. Οι ανασκαφές έφεραν στο φως πολλά υπόγεια σπιτιών, τα λεγόμενα μέγαρα, στα οποία οι κάτοικοι της πόλης αποθήκευαν τρόφιμα, αλλά και έκαναν λατρευτικές προσφορές στη Δήμητρα. Από αυτά πιστεύουν ότι η πόλη ονομάστηκε Μέγαρα.

1.1.3 Μυθολογία των Μεγάρων

Η περιοχή των Μεγάρων κατοικείται από την Νεολιθική εποχή.

Την Μυκηναϊκή εποχή τα Μέγαρα ήταν μια από τις τέσσερις περιοχές της Αττικής, που κυβερνούσαν οι τέσσερις μυθικοί γιοί του Βασιλιά Πανδίονα του Β'. Ο γιος του Νίσος ήταν κυβερνήτης των Μεγάρων. Η μυθολογική παράδοση των Μεγάρων αναφέρει την ύπαρξη Βασιλέων που κυβέρνησαν την πόλη, οι οποίοι άνηκαν σε πανάρχαιους λαούς όπως οι Λέλεγες και οι Κάρες. Ακόμα και σήμερα υπάρχουν τοπωνύμια που φέρουν τις ονομασίες των λαών αυτών.

Ο Πausανίας αναφέρει στην περιήγησή του πως, πριν την κατάληψη από τους Δωριείς (1000 π.Χ.), τα Μέγαρα ανήκαν στην πανίσχυρη πόλη των Αθηνών και πως είχαν συνήθειες Ιωνικές. Η άποψη αυτή ενισχύεται μεταξύ άλλων και από τα χαρακτηριστικά της Ιωνικής διαλέκτου και από το γεγονός ότι κάτοικοι των Παγών, απέδιδαν τιμές στον Αιγιαλέα που ήταν ήρωας των Ιώνων της Σικυωνίας και της Αχαΐας.

1.1.4 Αρχαία ιστορία των Μεγάρων

Μετά την κάθοδο των Δωριέων εγκαταστάθηκαν στην περιοχή των Μεγάρων νέοι πληθυσμοί δωρικής καταγωγής, εκτοπίζοντας αρχαιότερους πληθυσμούς Ιώνων και Βοιωτών που ήταν εγκατεστημένοι στην περιοχή. Οι νέοι κάτοικοι που ονομάστηκαν Μεγαρείς δημιούργησαν ένα νέο κράτος με έδρα τα Μέγαρα.

Τα επόμενα χρόνια οι Μεγαρείς ήρθαν σε σύγκρουση με τους γείτονες τους, αρχικά με τους Κορίνθιους τον 8ο αιώνα π.χ. και στην συνέχεια με τους Αθηναίους τον 6ο αιώνα π.Χ. Αντικείμενο διαμάχης τους με τους Αθηναίους ήταν το νησί της Σαλαμίνας. Στον Πελοποννησιακό Πόλεμο τα Μέγαρα συμμάχησαν με τη Σπάρτη.

Ο πιο διάσημος πολίτης των Μεγάρων στην αρχαιότητα ήταν ο Βύζας, γιος του βασιλιά Νίσου κατά μια παράδοση. Το 657 π.Χ. ο Βύζας, ως επικεφαλής μιας αποικιακής επιχείρησης που είχε οργανώσει η πόλη των Μεγάρων, οδήγησε τους Μεγαρείς αποίκους στην περιοχή του Βοσπόρου. Εκεί οι Μεγαρείς ίδρυσαν μια νέα πόλη, στην οποία έδωσαν το όνομα του ιδρυτή της: Βυζάντιο.

Σύμφωνα με τον Στράβωνα (64 π.Χ.-23 μ.Χ.) οι Μεγαρείς έφτασαν εκεί υπακούοντας σ' ένα χρησμό, που είχαν λάβει από το μαντείο των Δελφών. Ο χρησμός αυτός αποκαλούσε «τυφλούς» τους συμπολίτες τους, που λίγα χρόνια πριν, το 685 π.Χ., είχαν ιδρύσει στην ασιατική ακτή του Βοσπόρου τη Χαλκηδόνα.

Πράγματι, κατά μίαν έννοια ήταν «τυφλοί», καθώς δεν είχαν αντιληφθεί ότι η περιοχή που βρισκόταν ακριβώς απέναντι από το σημείο που οι ίδιοι είχαν αποικίσει ήταν ιδανικότερη για τη διεξαγωγή του εμπορίου και την αλιεία. Σε αυτή την περιοχή, η οποία συγχρόνως διακρινόταν για τη στρατηγική της θέση, ο Βύζας θεμελίωσε μια από τις πιο σημαντικές πόλεις στην ιστορία της ανθρωπότητας.

Ωστόσο, τόσο το ταξίδι με σκοπό τον αποικισμό όσο και η άφιξη κι η οργάνωση μιας νέας αποικίας χαρακτηρίζονταν από πλήθος αντιξοοτήτων. Όπως μας πληροφορεί η Α. Ραμού-Χαψιάδη (1982), η εγκατάσταση των αποίκων γινόταν είτε σε ακατοίκητη περιοχή, οπότε οι ελλείψεις ήταν πολλές είτε σε κατοικημένη περιοχή, οπότε συχνά οι άποικοι έρχονταν σε ένοπλη σύγκρουση με τους αυτόχθονες.

1.1.5 Ιστορία της Νέας Περάμου

Το 1922, κάτοικοι της Περάμου της Μ.Ασίας διώχθηκαν από το τόπο τους. Στοιβαγμένοι σε καΐκια, οικογένειες χώρισαν σε μια στιγμή. Άλλοι έφθασαν στην Πέραμο της Καβάλας κι άλλοι στα μέρη της Αττικής, ψάχνοντας να βρουν μέρος να εγκατασταθούν.

Επειδή, λόγω παράδοσης οι περισσότεροι ήταν ψαράδες, το μέρος το οποίο προτιμήθηκε ήταν η σημερινή τοποθεσία της Νέας Περάμου, στην οποία κατέληξε μετά από πολύ σκέψη, μια επιτροπή από τους τότε Περάμιους.

Ο χώρος αυτός παραχωρήθηκε από την τότε κυβέρνηση του Ελευθέριου Βενιζέλου. Οι Περάμιοι εγκαταστάθηκαν προσωρινά, τον Σεπτέμβρη του 1922, στην τότε Κούλουρη της Σαλαμίνας, μέχρι να δημιουργηθεί ο οικισμός.

Από το 1925, άρχισε η σταδιακή στέγασή τους στον οικισμό, όταν ακόμα αυτός ήταν μισοτελειωμένος. Στον οικισμό αυτό εγκαταστάθηκαν Περάμιοι, αλλά και άλλοι πρόσφυγες της Κωνσταντινούπολης και της Μικράς Ασίας.

Το 1928 ο οικισμός αναγνωρίσθηκε επίσημα και εντάχθηκε στον Δήμο Μεγαρέων. Ένα χρόνο αργότερα, ο οικισμός έγινε κοινότητα, ενώ το 1994 έγινε Δήμος Νέας Περάμου. Το 2010, με τον Ν.3852/2010 (ΦΕΚ 87 τ.Α'/7/6/2010) συστάθηκε ο Δήμος Μεγαρέων με έδρα τα Μέγαρα, αποτελούμενος από τους Δήμους α. Μεγαρέων και β. Νέας Περάμου.

Η Νέα Πέραμος συνηθίζεται να ονομάζεται και ως Μεγάλο Πεύκο. Είναι μια προσωnumία η οποία επικράτησε εξαιτίας ενός μεγάλου πεύκου, όπου συνήθιζαν να δίνουν ραντεβού οι κάτοικοι των Μεγάρων. Ήθελαν έτσι να μαζεύεται ένας μεγάλος αριθμός ατόμων, ώστε να μην υπάρξει κίνδυνος να τους ληστέψουν στον δρόμο προς την Αθήνα.

1.1.6 Δημογραφικά στοιχεία του Δήμου

1.1.6.1 Γενικά στοιχεία απογραφής 2011

Σύμφωνα με την Ελληνική Στατιστική Αρχή:

"Η Απογραφή του 2011 εστίασε στην καταγραφή του Μόνιμου Πληθυσμού της Χώρας, σε αντίθεση με τις προηγούμενες Απογραφές, οι οποίες είχαν σκοπό την καταγραφή του de facto πληθυσμού (δηλαδή των ατόμων που βρέθηκαν παρόντα στον τόπο Απογραφής).

Γενικότερα, η μεθοδολογία της Απογραφής του 2011 διαφέρει σημαντικά σε αρκετά σημεία από αυτή προηγούμενων Απογραφών, όπως στη διάρκεια της Απογραφής, στην απογραφή ατόμων στον τόπο μόνιμης κατοικίας τους κλπ. Συνεπώς, τα αποτελέσματα της Απογραφής του 2011 και αυτά προηγούμενων Απογραφών δεν είναι απολύτως συγκρίσιμα".

Οι παρακάτω πίνακες δίνουν στοιχεία σχετικά με τον πληθυσμό, την πυκνότητά του, την κατανομή ανά φύλο, καθώς και την εξέλιξη του πληθυσμού του Δήμου κατά τα έτη 1991 – 2001 – 2011 σε σύγκριση με την αντίστοιχη μεταβολή στο Νομό Αττικής και σε ολόκληρη την Ελλάδα:

Πίνακας 2. Πληθυσμιακή εξέλιξη

Γεωγραφική Ενότητα	Πληθυσμός 1991	Πληθυσμός 2001	Πληθυσμός 2011	2011/2001
ΕΛΛΑΔΑ	10.259.900	10.964.020	10.787.690	-1,6%
ΠΕΡΙΦΕΡΕΙΑ ΑΤΤΙΚΗΣ	3.523.407	3.764.348	3.812.330	1,3%
ΔΗΜΟΣ ΜΕΓΑΡΕΩΝ	29.564	34.174	36.924	8.0%

Πίνακας 3. Πληθυσμιακή πυκνότητα

	ΠΛΗΘΥΣΜΟΣ	ΑΡΡΕΝΕΣ	ΘΗΛΕΙΣ	ΠΥΚΝΟΤΗΤΑ ΜΟΝΙΜΟΥ ΠΛΗΘΥΣΜΟΥ/km²
ΕΛΛΑΔΑ	10.787.690	5.303.690	5.484.000	81,75
ΠΕΡΙΦΕΡΕΙΑ ΑΤΤΙΚΗΣ	3.812.330	1.842.680	1.969.650	1.001,11
ΠΕΡΙΦΕΡΕΙΑΚΗ ΕΝΟΤΗΤΑ ΔΥΤΙΚΗΣ ΑΤΤΙΚΗΣ	161.300	82.230	79.070	160,66
ΔΗΜΟΣ ΜΕΓΑΡΕΩΝ	36,960	19.590	17.370	111,96

Ένα γενικό συμπέρασμα που προκύπτει από τους πίνακες είναι ότι κατά τη δεκαετία 2001-2011 ο πληθυσμός του Δήμου Μεγάρων αυξήθηκε κατά 8% περίπου, ενώ στο ίδιο διάστημα στο σύνολο της χώρας παρατηρήθηκε μείωση κατά 1,6% περίπου.

1.1.6.2 Δημογραφικά δεδομένα

Ο Δήμος Μεγαρέων ανήκει στην Περιφερειακή Ενότητα Δυτικής Αττικής, η οποία μετά την εφαρμογή του Προγράμματος "Καλλικράτης" περιλαμβάνεται στην Περιφέρεια Αττικής, μαζί με τις εξής 7 Περιφερειακές Ενότητες: Κεντρικού Τομέα Αθηνών, Νοτίου Τομέα Αθηνών, Βορείου Τομέα Αθηνών, Δυτικού Τομέα Αθηνών, Νήσων, Πειραιώς και Ανατολικής Αττικής. Η Περιφερειακή Ενότητα του Δήμου Μεγαρέων απαρτίζεται από δύο Δημοτικές Ενότητες: των Μεγάρων και της Νέας Περάμου.

Σύμφωνα με τα αποτελέσματα της πρόσφατης Απογραφής Πληθυσμού που πραγματοποιήθηκε το 2011, στην Περιφερειακή Ενότητα Δυτικής Αττικής καταγράφηκαν 161.300 κάτοικοι.

Όπως προαναφέρθηκε, στο Δήμο Μεγαρέων, ο οποίος είναι ο δεύτερος Δήμος σε μέγεθος πληθυσμού, μετά τον Δήμο Φυλής, καταγράφηκαν συνολικά 36.924 κάτοικοι, εκ των οποίων οι 19.590 είναι άνδρες και οι 17.370 γυναίκες (πίνακας 4).

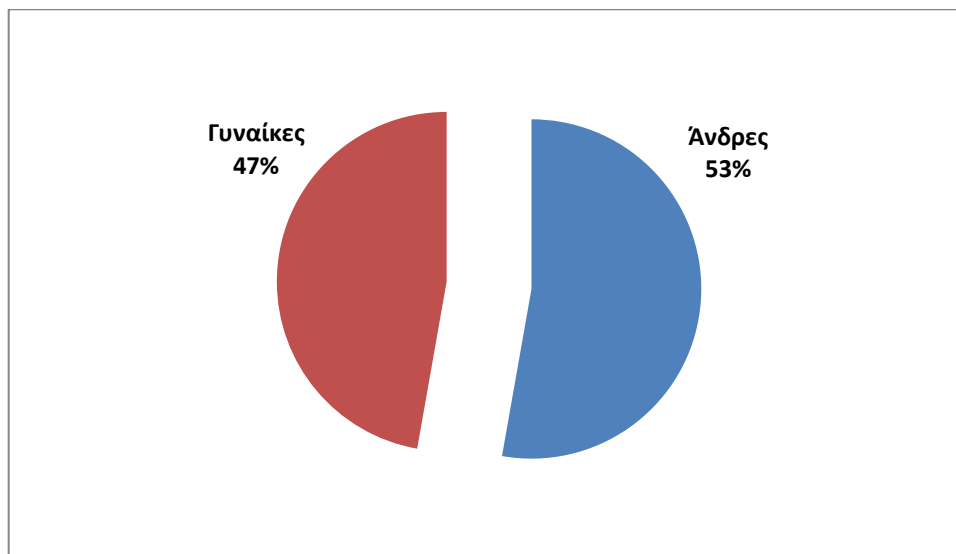
Πίνακας 4. Αναλογία ανδρών - γυναικών στον Δήμο Μεγαρέων

Επίσης, ο Δήμος Μεγαρέων έχει αρκετά μικρή πληθυσμιακή πυκνότητα σε σχέση με τους υπόλοιπους Δήμους της Περιφερειακής Ενότητας Δυτικής Αττικής, δηλαδή μόλις 111,96 κατοίκους ανά τετραγωνικό χιλιόμετρο.

Η κατανομή ανά ηλικία του πληθυσμού στον Δήμο Μεγαρέων παρουσιάζεται στον πίνακα 5 (ΕΛ.ΣΤΑΤ. 2011).

Πίνακας 5. Ηλικιακή κατανομή του πληθυσμού στον Δήμο Μεγαρέων

Ηλικιακή Ομάδα	Σύνολο
0-9	3.887
10-19	4.423
20-29	5.727
30-39	5.635
40-49	5.124
50-59	4.315
60-69	3.514
70 και άνω	4.299
ΣΥΝΟΛΟ	36.924

Σύμφωνα με τον πίνακα 5, ο πληθυσμός του Δήμου Μεγαρέων χαρακτηρίζεται ως νεανικός, καθώς οι ηλικίες από 0 ως 39 έτη αποτελούν το 53% περίπου. Επιπλέον οι ηλικίες από 20 ως 69 έτη αντιστοιχούν στο 66% περίπου

Από το σύνολο του πληθυσμού του Δήμου, 15.852 άτομα είναι άγαμα, ο αριθμός των νοικοκυριών είναι 12.105, ο μέσος αριθμός ατόμων ανά νοικοκυριό είναι 2,9, ενώ το σύνολο των νόμιμων και μη νόμιμων κατοικιών ανέρχεται σε 24.639.

Όσον αφορά στο επίπεδο μόρφωσης των ατόμων που γεννήθηκαν το 2004 και πριν, 9.789 άτομα έχουν τελειώσει την πρωτοβάθμια εκπαίδευση, 15.268 την δευτεροβάθμια και 4.175 την τριτοβάθμια εκπαίδευση.

1.1.6.3 Πληθυσμός αλλοδαπών/ΡΟΜ

Σύμφωνα με την απογραφή του 2011 (στοιχεία ΕΛ.ΣΤΑΤ), στο Δήμο Μεγαρέων κατοικούσαν 3.727 αλλοδαποί που αντιστοιχούν στο 10,09% του συνολικού πληθυσμού. Αντίστοιχα, το 2001 οι αλλοδαποί αριθμούσαν 2.981 άτομα, δηλαδή ποσοστό 8,7% του συνολικού πληθυσμού.

Όσον αφορά στους ΡΟΜ, αυτοί αποτελούν μία ιδιαίτερη μειονοτική ομάδα της περιοχής που απειλείται με αποκλεισμό. Σε έρευνα της κοινωνικής υπηρεσίας του Δήμου καταγράφηκαν 265 οικογένειες εκ των οποίων οι 161 πολύτεκνες.

Πίνακας 6. Πληθυσμός οικογενειών ΡΟΜ

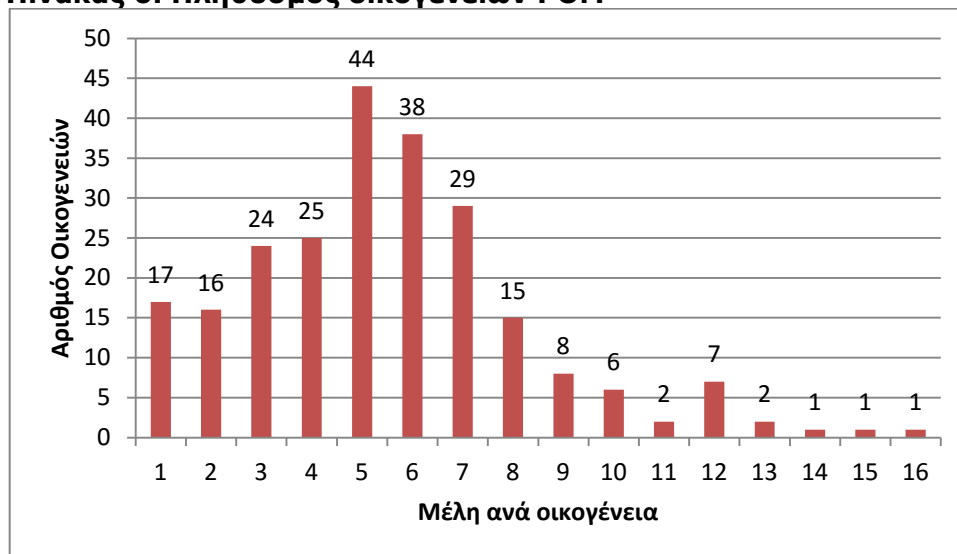

Πηγή: Έρευνα Κοινωνικής Υπηρεσίας Δήμου Μεγαρέων

Ένα επίσης σημαντικό στοιχείο είναι το γεγονός ότι περίπου 50 από τις οικογένειες αυτές κατοικούν σε παράγκες και άλλες περίπου 40 σε σπίτια με οροφή αμιαντοτσιμέντου.

Πέρα όμως από τις πολύτεκνες οικογένειες ιδιαίτερη σημασία θα πρέπει να δοθεί και στις «κατοικίες» όπου κατοικεί ένα μόνο άτομο, διότι όπως προκύπτει από τα στοιχεία των ερωτηματολογίων σε πολλές περιπτώσεις τα άτομα αυτά δεν είναι παρά εγκαταλελειμμένοι ηλικιωμένοι οι οποίοι παρουσιάζουν σοβαρά προβλήματα υγείας.

1.1.6.4 Δημογραφικοί δείκτες

Στη συνέχεια, με τη χρήση τριών δημογραφικών δεικτών, θα προσδιοριστούν τα δημογραφικά χαρακτηριστικά του πληθυσμού του Δήμου Μεγαρέων. Οι δείκτες αυτοί είναι:

α) **Ο δείκτης γήρανσης** = (Πληθυσμός 65 ετών και άνω x 100) / Συνολικό πληθυσμό

β) **Ο δείκτης εξάρτησης** = (Μη Οικονομικά Ενεργός Πληθυσμός (0-14 & 65+) x 100) / Οικονομικά ενεργό Πληθυσμό (15-64)

γ) **Ο δείκτης γονιμότητας** = Μέσος αριθμός ζώντων τέκνων που θα γεννήσει μια γυναίκα.

Δείκτης γήρανσης

Ο δείκτης γήρανσης στον Δήμο διαχρονικά αυξάνεται, όπως άλλωστε και στη χώρα.

ΔΕΙΚΤΗΣ ΓΗΡΑΝΣΗΣ	
2011	2012
133,1	135,8

Πηγή: ΕΛ.ΣΤΑΤ 2011

Δείκτης εξάρτησης

Ο δείκτης εξάρτησης είναι αρκετά υψηλός, κάτι που σημαίνει ότι στην περιοχή η αναλογία του παραγωγικού πληθυσμού είναι σχετικά μικρή σε σχέση με το μη παραγωγικό πληθυσμό του Δήμου.

ΔΕΙΚΤΗΣ ΕΞΑΡΤΗΣΗΣ	
2011	2012
51,8	52,8

Πηγή: ΕΛ.ΣΤΑΤ 2011

Δείκτης γονιμότητας

Ο δείκτης γονιμότητας εμφανίζει μειωτικές τάσεις, κάτι που μεταφράζεται σε μείωση του ρυθμού γεννήσεων στο Δήμο Μεγαρέων.

ΔΕΙΚΤΗΣ ΓΟΝΙΜΟΤΗΤΑΣ	
2011	2012
1,39	1,34

Πηγή: ΕΛ.ΣΤΑΤ 2011

1.1.7 Περιβαλλοντικά δεδομένα

Η γεωγραφική θέση του Δήμου είναι ιδιαίτερα προνομακική, καθώς η γεωμορφολογία ποικίλλει από τις παραλίες των στενών της Σαλαμίνας έως και την Κινέττα στην πλευρά του Σαρωνικού κόλπου και του κόλπου των Αλκυωνίδων, στον Κορινθιακό έως τις ανατολικές κορυφές των Γερανείων Ορέων και τις νότιες πλαγιές του όρους Πατέρας.

Ανάμεσα στα δύο βουνά και τους δύο κόλπους εκτίνεται η άνυδρη Μεγαρική πεδιάδα κατάφυτη από ελιές, η ηλικία πολλών από αυτές ανέρχεται σε αιώνες. Το ρεύμα αέρος που διαπερνά την μεγαρίδα, από τον Κορινθιακό προς τον Σαρωνικό, δημιουργεί ένα ξηρό τοπικό μικροκλίμα ιδανικό για την διαβίωση του ανθρώπου, ενώ τα λιγοστά αγροτικά προϊόντα είναι περιζήτητα εξ αιτίας του κλίματος.

Σήμερα στις ψηλές κορυφές υπάρχουν πεύκα, σκίνα, κουμαριές και έλατα μεταξύ Κολοσσούρας και Γκορίτσας αλλά και στο Καρύδι. Η ανατολική και νοτιοανατολική πλευρά του Πατέρα είναι χαρακτηρισμένη ως καταφύγιο θηραμάτων με πλούσια πανίδα από αλεπούδες, λαγούς, γεράκια, αετούς, πετροπέρδικες κ.α. Ο υγρότοπος της Αγίας Τριάδας των Μεγάρων στη Δυτική Αττική (που αποκαλείται από τους ντόπιους και ως "Βουρκάρι") φιλοξενεί περίπου 100 είδη πουλιών σύμφωνα με τα στοιχεία της μελέτης του Πανεπιστημίου Αιγαίου.

Τα Γεράνεια Όρη, άγνωστα στους περισσότερους από εμάς, ήταν σύμφωνα με τη μυθολογία το καταφύγιο του Μεγαρέως μετά τον κατακλυσμό του Δευκαλίωνα. Βρίσκονται στα όρια των νομών Αττικής και Κορινθίας, στη χερσόνησο του Ισθμού και περιστοιχίζονται από τους δήμους Μεγάρων, Αγίων Θεοδώρων, Βιλίων και Λουτρακίου. Το δάσος, που ξεκινά με πεύκα και συνεχίζει με έλατα ως τις κορυφές, είναι προστατευόμενη περιοχή Natura 2000. Ο συνδυασμός χαλεπίου πεύκης και κεφαλληνιακής ελάτης στην ίδια δασική περιοχή είναι ένα σπάνιο φαινόμενο και καθιστά τα Γεράνεια Όρη ιδιαίτερα πολύτιμα για το οικοσύστημα. Το καταφύγιο θηραμάτων έχει χαρακτηριστεί δασική έκταση 25.000 στρεμμάτων. Επίσης το Βουρκάρι αποτελεί μοναδικό υδροβιότοπο στην Αττική και θα πρέπει να προστατευτεί.

Συνοπτικά, το φυσικό περιβάλλον της περιοχής αποτελούν οι εξής τοποθεσίες:

- Γεράνεια Όρη
- Όρος Πατέρα
- Υγροβιότοπος "Βουρκάρι" (Προστατευμένη Περιοχή)
- Παραλίες Σαρωνικού (Βαρέα, Κινέττα, Νεράκι, Λουτρόπυργος, Ήρεμο Κύμα
- Παραλίες Κορινθιακού (Αλεποχώρι)
- Απόκρημνες ακτές Κακιάς Σκάλας
- Βραχονησίδες Μακρονήσι, Πάχη και Παχάκι
- Νήσος Ρεβυθούσα (ανήκε στο Δήμο Μεγαρέων, από ατυχή χειρισμό δεν ανήκει πλέον, αλλά διεκδικείται δια μέσου της δικαστικής οδού).

Υπάρχουν επίσης:

- 36 πλατείες και Πάρκα
- 40 χώροι πρασίνου

1.1.7.1 Χρήσεις γης

Η συνολική έκταση του Καλλικρατικού Δήμου Μεγαρέων είναι 330.330 στρέμματα. Η κατανομή των χρήσεων γης, με βάση τα στοιχεία της Τεχνικής Υπηρεσίας του Δήμου, που αφορούν δεδομένα του έτους 2011 είναι η ακόλουθη:

- Καλλιεργούμενες εκτάσεις 140.000 στρεμμάτων (42,4%)
- Βοσκότοποι (ιδιωτικοί και κοινοτικοί/δημοτικοί) 46.000 στρεμμάτων (13,9%)
- Δασικές εκτάσεις 103.000 στρεμμάτων (31,2%)
- Οικισμοί 19.300 στρεμμάτων (5,84%) εκ των οποίων τα 12.500 ενταγμένα στο σχέδιο πόλης
- Λοιπές εκτάσεις (βραχώδεις, παραλίες, μεταλλεία κ.λ.π.) 18.500 στρεμμάτων (5,6%)
- 3.500 στρέμματα που ανήκουν στη Βιομηχανική Ζώνη (ΒΙΠΕ-ΒΙΟΠΑ) (περιοχές Παπά Περιβόλι και Αλμύρες)
- Το συνολικό μήκος των ακτών είναι 45 χιλιόμετρα, από τις οποίες τα 25 χιλιόμετρα είναι παραλίες κατάλληλες για κολύμβηση.

Πίνακας 7. Χρήσεις γης - μήκος ακτών Δήμου Μεγαρέων

Χρήσεις Γης (2011)		
Καλλιεργούμενες εκτάσεις	140.000.000 m ²	42,39%
Βοσκότοποι (ιδιωτικοί και κοινοτικοί-δημοτικοί)	46.000.000 m ²	13,93%
Δασικές εκτάσεις	103.000.000 m ²	31,18%
Οικισμοί	19.300.000 m ²	5,84%
- Οικισμοί ενταγμένοι στο σχέδιο πόλης	12.500.000 m ²	3,78%
- Οικισμοί μη ενταγμένοι στο σχέδιο πόλης	6.800.000 m ²	2,06%
Λοιπές εκτάσεις (βραχώδεις, παραλίες, μεταλλεία κλπ)	18.500.000 m ²	5,60%
Βιομηχανική Ζώνη (ΒΙ.ΠΕ. Παπά Περιβόλι - ΒΙΟΜ.ΠΑ. Αλμύρες - ΒΙΟΤ.ΠΑ. Σάκκου Λάκα)	3.500.000 m ²	1,06%
Συνολική Έκταση του Καλλικρατικού Δήμου Μεγαρέων	330.300.000 m²	100%
Μήκος Ακτών		
Μήκος ακτών κατάλληλων για κολύμβηση	25 km	56%
Μήκος ακτών ακατάλληλων για κολύμβηση	20 km	44%
Συνολικό μήκος Ακτών του Καλλικρατικού Δήμου Μεγαρέων	45 km	100%

Πηγή: Τεχνική Υπηρεσία του Δήμου Μεγαρέων

1.1.8 Πολιτιστικά δεδομένα

Στον τομέα της στοιχειώδους και μέσης εκπαίδευσης υπάρχουν επαρκή και κατάλληλα σχολικά κτίρια. Ο Δήμος Μεγαρέων στον τομέα της εκπαίδευσης παρουσιάζει ικανοποιητικό εξοπλισμό και αξιόλογη κτιριακή υποδομή. Συγκεκριμένα, υπάρχουν 12 κτίρια όπου στεγάζονται Δημοτικά Σχολεία (9 κτίρια στα Μέγαρα, 3 κτίρια στη Νέα Πέραμο) με 2.359 μαθητές, 3 κτίρια όπου στεγάζονται τα Γυμνάσια (1 κτίριο στο οποίο συστεγάζονται δύο Γυμνάσια στα Μέγαρα, 1 μισθωμένο κτίριο στο οποίο στεγάζεται το άλλο Γυμνάσιο και 1 κτίριο στη Νέα Πέραμο) με 1.039 μαθητές περίπου, 4 κτίρια όπου στεγάζονται τα Λύκεια (2 Γενικά Λύκεια στα Μέγαρα, 1 ΕΠΑ.Λ. στα Μέγαρα, 1 Γενικό Λύκειο στη Νέα Πέραμο) με 998 μαθητές, καθώς και 10 κτίρια για Νηπιαγωγεία (8 στα Μέγαρα, 2 στη Νέα Πέραμο) με 469 περίπου παιδιά.

Στο Δήμο Μεγαρέων επίσης λειτουργούν 4 Παιδικοί σταθμοί (3 στα Μέγαρα, 1 στη Νέα Πέραμο) και 2 Βρεφονηπιακοί Σταθμοί στα Μέγαρα. Επιπλέον στην περιοχή λειτουργεί ένα Σ.Ε.Κ με μαθητές του ΕΠΑ.Λ. και ένα Ι.Ε.Κ. Το Ι.Ε.Κ. στεγάζεται στο κτίριο του 1ου Γυμνασίου. Επίσης λειτουργεί Κέντρο Δια Βίου Μάθησης του Δήμου Μεγαρέων το οποίο στεγάζεται στο 1^ο Γενικό Λύκειο Μεγάρων. Ιδιωτικά σχολεία δεν υπάρχουν στην περιοχή. Αξιολογώντας τα παραπάνω δεδομένα κρίνεται ικανοποιητική η υποδομή στον τομέα της εκπαίδευσης και καλύπτει τις έως τώρα ανάγκες του πληθυσμού.

Σε ότι αφορά τις αθλητικές εγκαταστάσεις του Δήμου, λειτουργούν:

- Δημοτικό Στάδιο Μεγαρέων Ολυμπιονικών. Ένα πολυδύναμο αθλητικό κέντρο ικανό να φιλοξενήσει διεθνής και εθνικές διοργανώσεις και ταυτόχρονα να είναι πόλος έλξης για ψυχαγωγικές και πολιτιστικές δραστηριότητες για όλη την οικογένεια. Περιλαμβάνει:
 - Ένα γήπεδο ποδοσφαίρου κανονικών διαστάσεων, με φυσικό χλοοτάπητα
 - Ανοικτό Στίβο κανονικών διαστάσεων, με ταρτάν
 - Κλειστό Γυμναστήριο "Αλέκος Σάλτας" (Αθλοπαιδιές, Μπάσκετ, Βόλεϊ)
 - Βοηθητικό Κλειστό Προπονητήριο Στίβου
 - Κλειστή Αίθουσα (Πινγκ-Πονγκ)
 - Κλειστή Αίθουσα με βάρη
 - 1 Ανοικτό Γήπεδο Τένις
 - 1 Ανοικτό Γήπεδο Μπάσκετ
 - Γήπεδο Ποδοσφαίρου 9Χ9 με πλαστικό τάπητα
 - 2 Υπαίθρια Γήπεδα (Μπάσκετ - Χάντμπολ)
- 1 Ανοικτό Γήπεδο Μπάσκετ - Βόλεϊ στην περιοχή «Έξω Βρύση»
- 1 Ανοικτό Γήπεδο Μπάσκετ - Βόλεϊ στα Πευκάκια
- 1 Ανοικτό Γήπεδο Μπάσκετ - Βόλεϊ στη Ν. Πέραμο
- 1 Ανοικτό Γήπεδο Μπάσκετ στην Κινέττα
- Κλειστό Γυμναστήριο – Αίθουσα πολλαπλών χρήσεων στο χώρο του 1ου-2ου Γυμνασίου Μεγάρων
- Κλειστό Γυμναστήριο στο 8ο Δημοτικό Μεγάρων

- Κλειστό Γυμναστήριο - Μπάσκετ - Αίθουσα πολλαπλών χρήσεων των 1 & 3 Δημοτικών της Ν. Περάμου
- Δημοτικό Γήπεδο Ποδοσφαίρου (Γνωστό ως γήπεδο ΒΥΖΑΝΤΑ)
- Δημοτικό Γήπεδο Ποδοσφαίρου κανονικών διαστάσεων, με πλαστικό χλοοτάπητα (Ν. Πέραμος)
- Κλειστό Δημοτικό Γυμναστήριο Μπάσκετ - Βόλεϊ (Ν. Πέραμος)
- Γήπεδο Ποδοσφαίρου 5Χ5 με πλαστικό χλοοτάπητα (Μελί).

Τέλος, αναφορικά με την πολιτιστική υποδομή και δράση στην περιοχή του Δήμου συναντώνται:

- Θεατρική Ομάδα
- Αίθουσα Πολιτιστικών Εκδηλώσεων Γαλαξίας
- Στρατουδάκειο Πολιτιστικό Κέντρο
- Μουσικός Όμιλος
- Δημοτική Βιβλιοθήκη
- Κέντρα Ανοικτής Προστασίας Ηλικιωμένων (Μέγαρα, Νέα Πέραμος, Κινέττα)
- Αρχαίο Μνημείο "ΚΡΗΝΗ ΤΟΥ ΘΕΑΓΕΝΟΥΣ"
- Αρχαίο μνημείο "ΙΕΡΟ ΑΦΕΣΙΟΥ ΔΙΟΣ"
- Μνημείο Βασιλιά Καρ
- Αρχαιολογικό Μουσείο
- Σκιρώνειο Μουσείο (ιδιωτικό)
- Καστάνειο Λαογραφικό Μουσείο
- Βυζάντιο Ωδείο
- Παλαιόκαστρο (Αρχαιολογικός Χώρος)
- Τείχος Αγίας Τριάδας
- 8 Λαογραφικοί Σύλλογοι (5 στα Μέγαρα/3 στη Νέα Πέραμο)
- 3 Πολιτιστικοί Σύλλογοι
- 8 Αθλητικοί Σύλλογοι
- 2 Εθελοντικές Ομάδες

1.1.9 Οικονομικά δεδομένα - Απασχόληση - Ανεργία

Σύμφωνα με τα στοιχεία του τοπικού καταστήματος Ο.Α.Ε.Δ, την τελευταία τριετία, οι άνεργοι του Δήμου Μεγαρέων αυξάνονταν σταδιακά, φτάνοντας τον Φεβρουάριο του 2012 τους 3.329 και τον Οκτώβριο του 2014 τους 4.141.

Συνολικά από τον Ιανουάριο του 2011 μέχρι τον Οκτώβριο του 2014, η αύξηση αυτή άγγιξε το 24.4%.

Πίνακας 8: Εξέλιξη της ανεργίας στον Δήμο Μεγαρέων

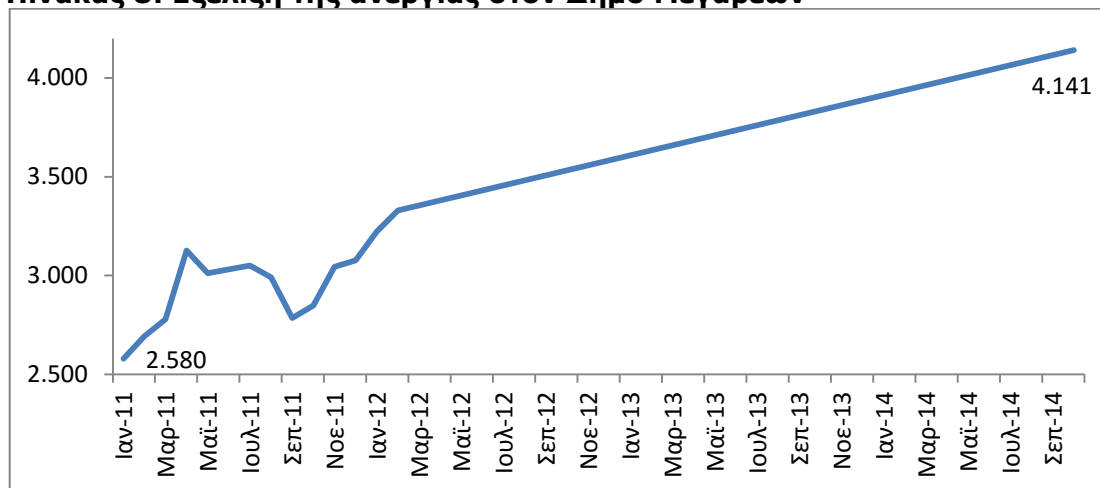

Πηγή: Ο.Α.Ε.Δ Μεγαρέων, 10/2014

Στα διαγράμματα που ακολουθούν απεικονίζεται η κατανομή των ανέργων στο Δήμο Μεγαρέων ανά φύλο και ηλικιακή ομάδα τον Οκτώβριο του 2014.

Πίνακας 9: Σύνολο ανέργων στον Δήμο Μεγαρέων

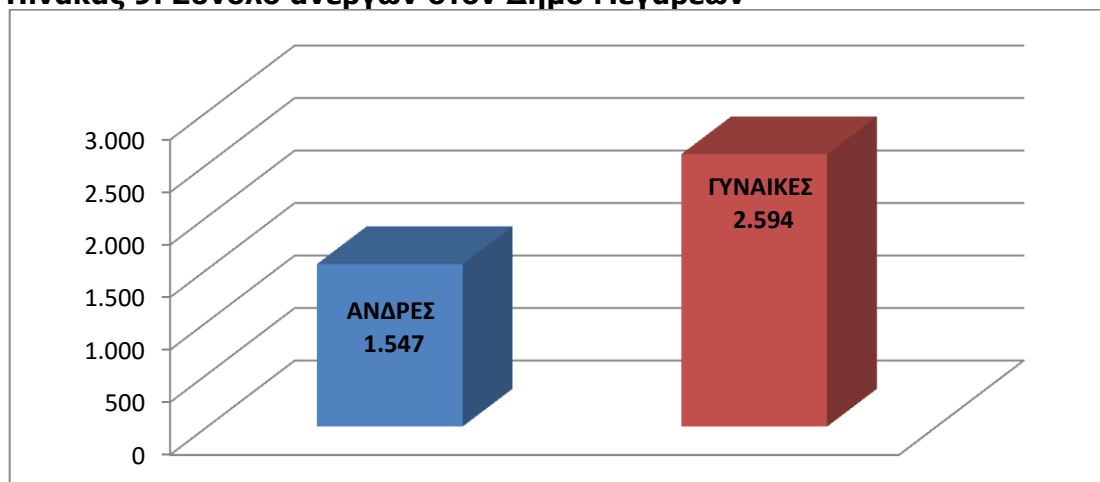

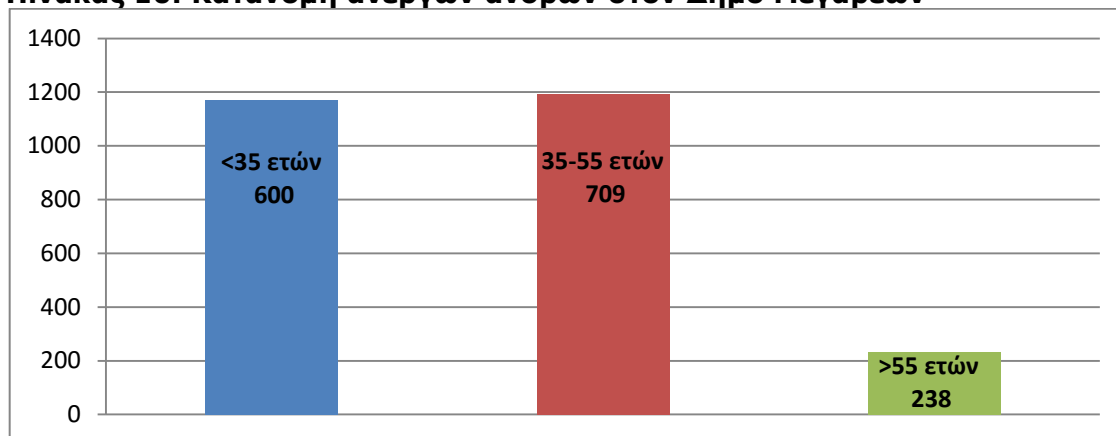
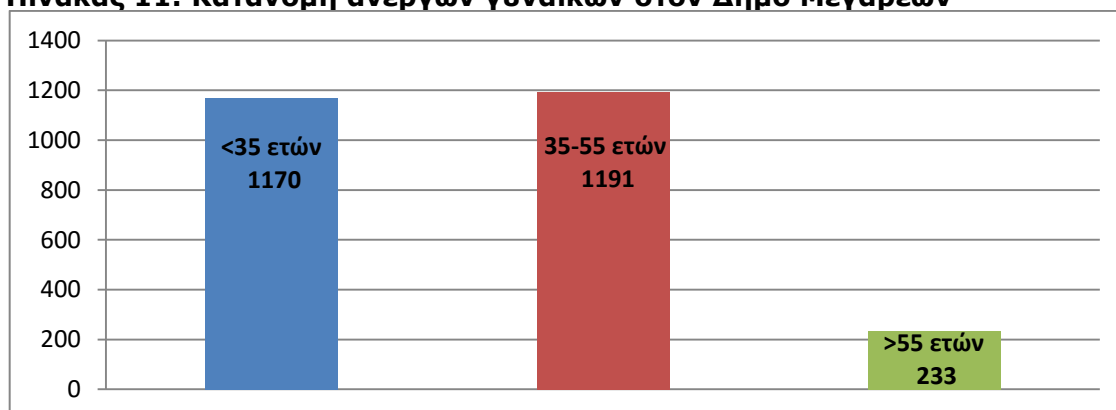
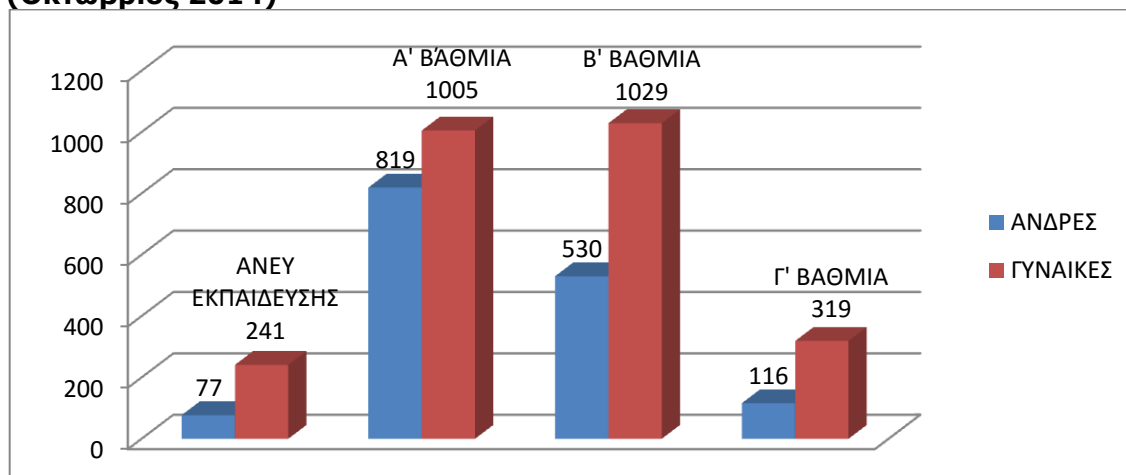
Πίνακας 10: Κατανομή ανέργων ανδρών στον Δήμο Μεγαρέων**Πίνακας 11: Κατανομή ανέργων γυναικών στον Δήμο Μεγαρέων****Πίνακας 12: Επίπεδο εκπαίδευσης ανέργων στον Δήμο Μεγαρέων (Οκτώβριος 2014)**

Κάποια γρήγορα συμπεράσματα που προκύπτουν από το τελευταίο γράφημα είναι ότι αναφορικά με τις γυναίκες, το μεγαλύτερο ποσοστό ανεργίας (80%) είναι απόφοιτοι πρωτοβάθμιας και δευτεροβάθμιας εκπαίδευσης, ενώ 12% και 8% περίπου αντιστοιχούν στις αποφοίτους τριτοβάθμιας εκπαίδευσης και αναλφάβητους περίπου.

Παρόμοια σειρά ισχύει και για τους άνδρες, με το ποσοστό ανέργων πρωτοβάθμιας εκπαίδευσης να φτάνει το 53%, δευτεροβάθμιας το 34%, τριτοβάθμιας το 7,5% και των αναλφάβητων το 5% περίπου.

1.1.10 Σύνθεση της τοπικής οικονομίας του Δήμου Μεγαρέων

Το μεγαλύτερο ποσοστό του οικονομικά ενεργού πληθυσμού στο Δήμο Μεγαρέων απασχολείται στους κλάδους του τριτογενούς και του δευτερογενούς τομέα, ενώ λιγότεροι από έναν στους πέντε στον πρωτογενή. Πιο συγκεκριμένα, το 47% επί του συνόλου του οικονομικά ενεργού πληθυσμού του Δήμου Μεγαρέων ασχολείται με τον τριτογενή τομέα, το 19% με τον δευτερογενή και μόλις το 11% με τον πρωτογενή τομέα. Ο Δήμος αριθμεί, 560 βιοτεχνίες και 130 βιομηχανικές μονάδες, παρουσιάζοντας πτώση 25% συγκριτικά με το 2010.

ΚΑΤΑΝΟΜΗ ΕΡΓΑΤΙΚΟΥ ΔΥΝΑΜΙΚΟΥ ΑΝΑ ΤΟΜΕΑ (2014)		
ΤΟΜΕΑΣ	ΟΙΚΟΝΟΜΙΚΑ ΕΝΕΡΓΟΣ ΠΛΗΘΥΣΜΟΣ	ΜΗ ΟΙΚΟΝΟΜΙΚΑ ΕΝΕΡΓΟΣ ΠΛΗΘΥΣΜΟΣ
ΠΡΩΤΟΓΕΝΗΣ	1.621	21.865
ΔΕΥΤΕΡΟΓΕΝΗΣ	2.920	
ΤΡΙΤΟΓΕΝΗΣ	7.153	
ΑΝΕΡΓΟΙ	3.365	
ΣΥΝΟΛΟ	15.059	Πηγή: Ο.Α.Ε.Δ

1.1.10.1 Πρωτογενής τομέας

Οι υπάρχουσες καλλιεργούμενες εκτάσεις και τα βοσκοτόπια που καταλαμβάνουν μεγάλη έκταση (186.000 στρέμματα), καθιστά τον πρωτογενή τομέα, το μέλλον του Δήμου Μεγαρέων, σύμφωνα με τους τοπικούς φορείς. Οι δραστηριότητες του κλάδου στο Δήμο Μεγαρέων αντανakλώνται στην ύπαρξη επαγγελματικών ενώσεων. Στην περιοχή υπάρχουν οι ακόλουθοι Συνεταιρισμοί:

- Αγροτικός
- Αμπελουργικός
- Πτηνοτροφικός
- Κτηνοτροφικός
- Παραγωγών/ Κηπευτικών

Ο Αγροτικός ιδρύθηκε το 1992 και σήμερα αριθμεί 1100 μέλη εκ των οποίων τα 500 ενεργά. Διαθέτει ελαιοτριβείο, πρατήριο φυτοφαρμάκων και λιπασμάτων, κάνει διαλογή και συγκέντρωση φιστικιών, έχει θεριζοαλωνιστικές μηχανές, βοηθά τα μέλη και τα ενημερώνει για επιδοτήσεις.

Ο Αμπελουργικός ιδρύθηκε το 1912 και το 1922 κατασκευάστηκε οινοποιείο. Το 1990 πραγματοποιείται ριζικός εκσυγχρονισμός και επαναλειτούργει το 1995 με δραστηριότητες τη συγκέντρωση και μουςτοποίηση σταφυλιών, την παραγωγή κρασιών και την πώληση μούστου.

Ο Πτηνοτροφικός ιδρύθηκε αρχικά το 1938 και επαναλειτούργησε το 1945. Αριθμεί 265 μέλη και δραστηριοποιείται στην παραγωγή πτηνοτροφικών τροφών και τη συγκέντρωση αυγών και εμπορία.

Ο Κτηνοτροφικός αριθμεί πάνω από 1000 μέλη με κύρια δραστηριότητα τη διαχείριση των επιδοτήσεων.

1.1.10.2 Δευτερογενής τομέας

Ο δευτερογενής τομέας, καταλαμβάνει το δεύτερο μεγαλύτερο ποσοστό της παραγωγικής δραστηριότητας του Δήμου Μεγαρέων και συγκεκριμένα το 31,6%. Οι κλάδοι στην περιοχή που μελετάμε, είναι κυρίως οι παρακάτω:

- Μεταποιητικές Βιομηχανίες
- Κατασκευές

Σύμφωνα με στοιχεία του Βιοτεχνικού και Εμπορικού Βιομηχανικού Επιμελητηρίου Πειραιώς (Φεβρουάριος 2012), ο Δήμος Μεγαρέων είχε το 2010, 739 βιοτεχνίες και 171 βιομηχανικές μονάδες. Από τότε όμως, ο αριθμός τους έχει μειωθεί δραματικά. Πλέον ο Δήμος αριθμεί, 560 βιοτεχνίες και 130 βιομηχανικές μονάδες, παρουσιάζοντας πτώση 25%.

Αξίζει να επισημανθεί ότι στον Δήμο Μεγαρέων υπάρχουν μια Βιομηχανική Περιοχή (ΒΙ.ΠΕ) στην Θέση Άκρες, ένα Βιομηχανικό Πάρκο (ΒΙΟ.ΠΑ) στην Θέση Αλμύρες και ένα Βιοτεχνικό Πάρκο στην Θέση Σάκκου Λάκα, που εφ' όσον αναβαθμισθούν με σύγχρονες υποδομές (οδικό δίκτυο, δίκτυο τηλεπικοινωνιών κλπ) μπορούν να συμβάλλουν σημαντικά στην οικονομική ανάπτυξη της περιοχής.

1.1.10.3 Τριτογενής τομέας

Ο τομέας του εμπορίου και των υπηρεσιών κατέχει σημαντική θέση στην οικονομία της περιοχής, καθώς αριθμεί ένα σημαντικό πλήθος επιχειρήσεων που προσφέρουν τις περισσότερες θέσεις εργασίας σε σχέση με οποιοδήποτε άλλο τομέα οικονομικής δραστηριότητας. Για τον λόγο αυτό μάλιστα, έχει ιδρυθεί ο Εμπορικός Σύλλογος Μεγάρων, ο οποίος έχει στόχο την διαφύλαξη, μελέτη και η προαγωγή των κοινών οικονομικών και επαγγελματικών συμφερόντων των μελών του, στα πλαίσια της εξυπηρέτησης του κοινωνικού συνόλου.

Ο Δήμος Μεγαρέων διαθέτει μεγάλο αριθμό καταστημάτων λιανικού κυρίως εμπορίου, τα οποία τονώνουν την τοπική αγορά και είναι μεγάλης σημασίας για την οικονομία της.

Όμως τα τελευταία χρόνια ένα εξαιρετικά υψηλό ποσοστό των εμπορικών επιχειρήσεων έχει κλείσει, λόγω της οικονομικής ύφεσης.

1.1.10.4 Τουρισμός

Ο Δήμος Μεγαρέων αποτελεί παραθεριστικό προορισμό για τους κατοίκους της πρωτεύουσας, λόγω της γεωγραφικής του θέσης και του προνομίου να βρέχεται από δυο κόλπους, τον Αργοσαρωνικό και τον Κορινθιακό. Τα τελευταία χρόνια έχουν αναπτυχθεί ωραία θέρετρα (Νέα Πέραμος, Κινέττα, Αλεποχώρι, Πάχη, Βαρέα, Αγία Τριάδα, Ήρεμο Κύμα κλπ) που συγκεντρώνουν πολλούς παραθεριστές, ιδιαίτερα τα Σαββατοκύριακα. Ο πληθυσμός κατά τους θερινούς μήνες, σύμφωνα με εκτιμήσεις του Δήμου, σχεδόν τριπλασιάζεται και φθάνει τους 110.000 κατοίκους.

Τέλος, αναφορικά με τον θρησκευτικό τουρισμό, ο Δήμος Μεγαρέων αριθμεί πλήθος μοναστηριών και εξωκκλησιών:

Ενδεικτικά αναφέρουμε:

- Μονή Αγίας Παρασκευής Μαζίου Μεγάρων
- Μονή Αγίου Ιωάννη Μακρυνού
- Μονή Κοιμήσεως Θεοτόκου Κυπαρισσιωτίσσης και Αγίου Ιεροθέου Μεγάρων
- Μονή Αγίας Βαρβάρας
- Μονή Αγίου Βλασίου
- Μονή Μεταμόρφωσης του Σωτήρος
- Μονή Αγ. Αθανασίου
- Μονή Παναχράντου
- Μονή Γαλακτοτροφούσας
- Εξωκκλήσι Αγίου Γεωργίου στη θέση Ορκός
- Εξωκκλήσι Σωτήρος Χριστού
- Εξωκκλήσι Αγίου Αθανασίου
- Εξωκκλήσι Αγίου Στεφάνου
- Εξωκκλήσι Αγίου Ιωάννη Γαλιλαίου (Χορευταρά)
- Εξωκκλήσι Αγίας Τριάδας
- Εξωκκλήσι Αγίου Γεωργίου

1.2 Υφιστάμενη κατάσταση - Εσωτερικό Περιβάλλον Δήμου

Στο κεφάλαιο αυτό παρουσιάζεται η διοικητική διάρθρωση των υπηρεσιών και των Νομικών Προσώπων του Δήμου, τα δυνατά - αδύνατα σημεία τους, καθώς επίσης και οι ευκαιρίες - κίνδυνοι της ευρύτερης περιοχής (Ανάλυση SWOT).

1.2.1 Οργανόγραμμα εσωτερικής υπηρεσίας Δήμου Μεγαρέων (ΦΕΚ 2961 τ.Β´ /23-11-2011)

Επισημαίνεται ότι, στο παρακάτω Οργανόγραμμα δεν εμφανίζεται η Διεύθυνση Δημοτικής Αστυνομίας, σύμφωνα με τις διατάξεις του άρθρου 81 του Ν.4172/2013.

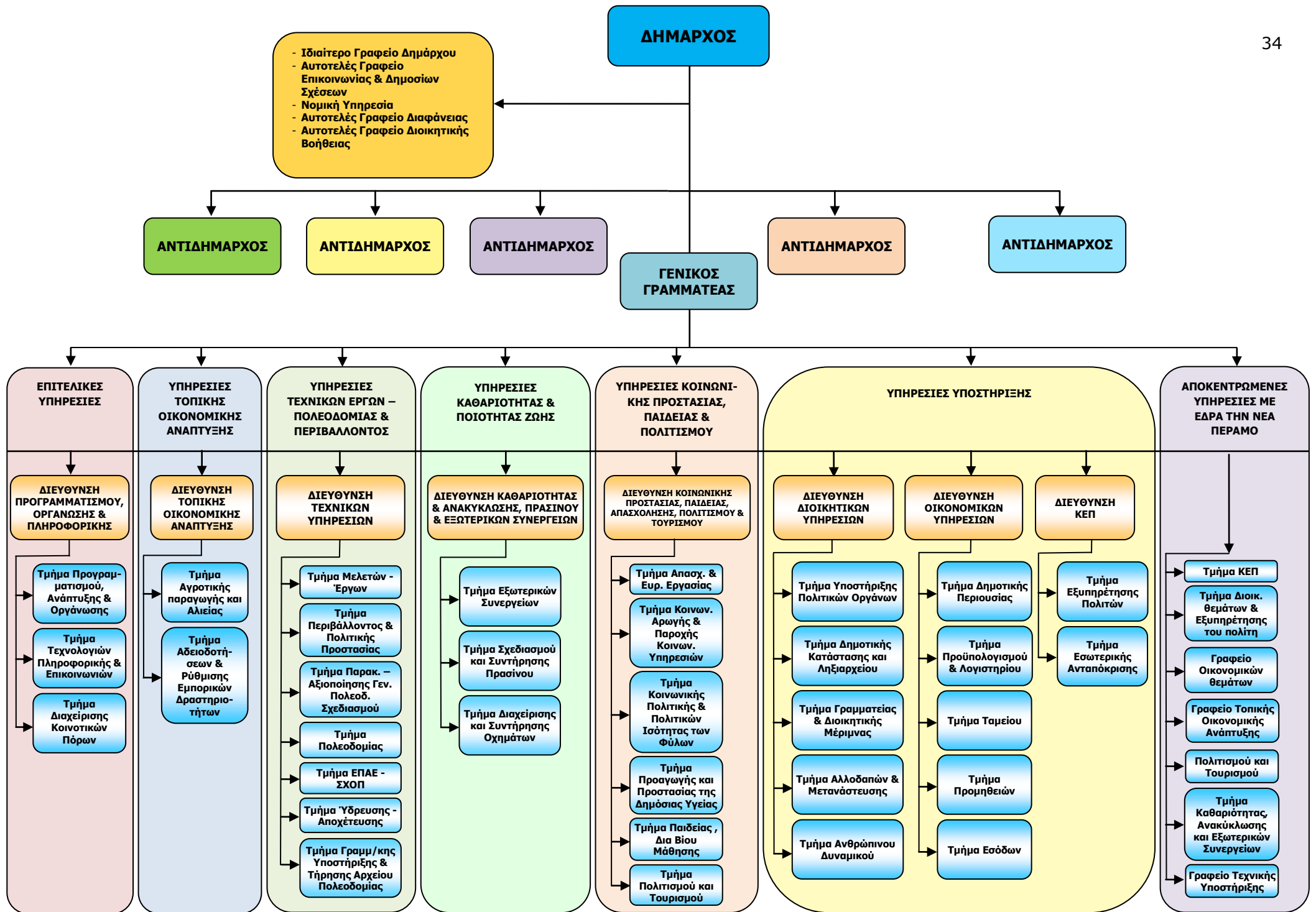

1.2.2 Υπηρεσίες υπαγόμενες απευθείας στο Δήμαρχο

- Γενικός Γραμματέας
- Ιδιαίτερο Γραφείο Δημάρχου
- Αυτοτελές Γραφείο Επικοινωνίας και Δημοσίων Σχέσεων
- Νομική Υπηρεσία
- Αυτοτελές Γραφείο Διαφάνειας
- Αυτοτελές Γραφείο Διοικητικής Βοήθειας

1.2.3 Επιτελικές Υπηρεσίες

1. Διεύθυνση Προγραμματισμού, Οργάνωσης και Πληροφορικής, που περιλαμβάνει ειδικότερα τις παρακάτω διοικητικές ενότητες :

- Τμήμα Προγραμματισμού, Ανάπτυξης και Οργάνωσης
- Τμήμα Τεχνολογιών Πληροφορικής και Επικοινωνιών (ΤΠΕ)
- Τμήμα Διαχείρισης Κοινοτικών Πόρων

1.2.4 Υπηρεσίες Τοπικής Οικονομικής Ανάπτυξης

1. Διεύθυνση Τοπικής Οικονομικής Ανάπτυξης, που περιλαμβάνει ειδικότερα τις παρακάτω διοικητικές ενότητες:

- Τμήμα Αγροτικής Παραγωγής και Αλιείας
- Τμήμα Αδειοδοτήσεων και Ρύθμισης Εμπορικών Δραστηριοτήτων

1.2.5 Υπηρεσίες Τεχνικών Έργων – Πολεοδομίας & Περιβάλλοντος

1. Διεύθυνση Τεχνικών Υπηρεσιών, που περιλαμβάνει ειδικότερα τις παρακάτω διοικητικές ενότητες:

- Τμήμα Πολεοδομίας
- Τμήμα Παρακολούθησης – Αξιοποίησης Γενικού Πολεοδομικού Σχεδιασμού
- Τμήμα Περιβάλλοντος και Πολιτικής Προστασίας
- Τμήμα ΕΠΑΕ – ΣΧΟΠ
- Τμήμα Μελετών – Έργων
- Τμήμα Ύδρευσης - Αποχέτευσης
- Τμήμα Γραμματειακής Υποστήριξης και Τήρησης Αρχείου Πολεοδομίας

1.2.6 Υπηρεσίες Καθαριότητας και Ποιότητας Ζωής

1. Διεύθυνση Υπηρεσιών Καθαριότητας και Ποιότητας Ζωής, που περιλαμβάνει ειδικότερα τις παρακάτω διοικητικές ενότητες:

- Τμήμα Εξωτερικών Συνεργειών
- Τμήμα Σχεδιασμού και Συντήρησης Πρασίνου
- Τμήμα Διαχείρισης και Συντήρησης Οχημάτων

1.2.7 Υπηρεσίες Κοινωνικής Προστασίας, Παιδείας και Πολιτισμού

1. Διεύθυνση Κοινωνικής Προστασίας, Παιδείας, Απασχόλησης, Πολιτισμού και Τουρισμού, που περιλαμβάνει ειδικότερα τις παρακάτω διοικητικές ενότητες:

- Τμήμα Κοινωνικής Αρωγής και Παροχής Κοινωνικών Υπηρεσιών
- Τμήμα Κοινωνικής Πολιτικής και Πολιτικών Ισότητας των Φύλων
- Τμήμα Προαγωγής και Προστασίας της Δημόσιας Υγείας
- Τμήμα Απασχόλησης και Ευρέσεως Εργασίας
- Τμήμα Παιδείας, Δια Βίου Μάθησης
- Τμήμα Πολιτισμού και Τουρισμού

1.2.8 Υπηρεσίες Υποστήριξης

1. Διεύθυνση Διοικητικών Υπηρεσιών, που περιλαμβάνει ειδικότερα τις παρακάτω διοικητικές ενότητες:

- Τμήμα Υποστήριξης Πολιτικών Οργάνων του Δήμου
- Τμήμα Δημοτικής Κατάστασης και Ληξιαρχείου
- Τμήμα Αλλοδαπών και Μετανάστευσης
- Τμήμα Ανθρώπινου Δυναμικού
- Τμήμα Γραμματείας και Διοικητικής Μέριμνας

2. Διεύθυνση Οικονομικών Υπηρεσιών, που περιλαμβάνει ειδικότερα τις παρακάτω διοικητικές ενότητες:

- Τμήμα Προϋπολογισμού και Λογιστηρίου
- Τμήμα Προμηθειών
- Τμήμα Εσόδων
- Τμήμα Ταμείου
- Τμήμα Δημοτικής Περιουσίας

3. Διεύθυνση ΚΕΠ, που περιλαμβάνει ειδικότερα τις παρακάτω διοικητικές ενότητες:

- Τμήμα Εξυπηρέτησης Πολιτών
- Τμήμα Εσωτερικής Ανταπόκρισης

1.2.9 Αποκεντρωμένες Υπηρεσίες με έδρα την Δημοτική Ενότητα Νέας Περάμου, υπαγόμενες διοικητικά στις αντίστοιχες Διευθύνσεις ή Τμήματα των κεντρικών Υπηρεσιών του Δήμου

1. Τμήμα ΚΕΠ
2. Τμήμα Διοικητικών θεμάτων & Εξυπηρέτησης του πολίτη
3. Γραφείο Οικονομικών θεμάτων
4. Γραφείο Τοπικής Οικονομικής Ανάπτυξης
5. Γραφείο Πολιτισμού και Τουρισμού
6. Τμήμα Καθαριότητας, Ανακύκλωσης και Εξωτερικών Συνεργείων
7. Γραφείο Τεχνικής Υποστήριξης

Οι αρμοδιότητες των υπηρεσιών του Δήμου περιγράφονται στον Οργανισμό Εσωτερικής Υπηρεσίας Δήμου Μεγαρέων.

1.2.10 Περιγραφή Νομικών Προσώπων

Στο κεφάλαιο αυτό καταγράφεται η παρούσα κατάσταση στα Νομικά Πρόσωπα του Δήμου και παρουσιάζονται ο σκοπός, οι δραστηριότητες, οι υποδομές, οι πόροι, τα κύρια προβλήματα και οι κατευθύνσεις βελτίωσης για κάθε Νομικό πρόσωπο.

Τα Νομικά Πρόσωπα του Δήμου Μεγαρέων είναι τα εξής:

α) Δημοτική Κοινωφελής Επιχείρηση Δήμου Μεγαρέων "ΔΗ.Κ.Ε.ΔΗ.ΜΕ"

Αρμοδιότητες:

1. Διοργάνωση Πολιτιστικών Εκδηλώσεων

Η ΔΗ.Κ.Ε.ΔΗ.ΜΕ. έχει αναλάβει πρωταγωνιστικό ρόλο στην διατήρηση, εξέλιξη και ανάπτυξη της πολιτιστικής κληρονομιάς του τόπου μας, αλλά και στην διάδοση της παγκόσμιας πολιτιστικής ιδέας. Ως εκ τούτου διοργανώνει πληθώρα πολιτιστικών εκδηλώσεων, ενώ θεμελιώνει πολυεκδηλώσεις όπως η «Μεγάρων Γη» η οποία πραγματοποιείται τον Σεπτέμβριο κάθε έτους, και το «Χριστουγεννιάτικο Χωριό» το οποίο πραγματοποιείται στο τέλος κάθε έτους.

Συγκεκριμένα η διοργάνωση περιλαμβάνει τα εξής:

- εκπόνηση του προγράμματος εκδηλώσεων και ψυχαγωγικών εμπειριών,
- επαφές με καλλιτέχνες, συγκροτήματα, ψυχαγωγικές και συναφείς εταιρείες,
- διεξαγωγή μειοδοτικών διαγωνισμών,
- έκδοση και διανομή προσκλήσεων,
- οργάνωση του χώρου με τα σχετικά για την ολοκλήρωση της κάθε εκδήλωσης όπως καρέκλες, τραπέζια επισήμων, εξέδρες, παροχή ρεύματος, στολισμός κλπ,
- Προμήθεια υλικών παραδοσιακών εδεσμάτων που πατροπαράδοτα διαμοιράζονταν στους παραβρισκόμενους κατά τη διάρκεια των εκδηλώσεων, προετοιμασία (ψήσιμο) και διανομή τους.
- οργάνωση για την ηχητική κάλυψη και το φωτισμό
- οργάνωση για θέματα ασφάλειας και αποφυγής κινδύνου.

2. Κατασκηνώσεις Απόρων Παιδιών

Η ΔΗ.Κ.Ε.ΔΗ.ΜΕ. στα πλαίσια των δραστηριοτήτων της για την Κοινωνική Προστασία και Αλληλεγγύη παρέχει από το έτος 2004, υπηρεσίες για την φιλοξενία απόρων παιδιών του Δήμου σε κατασκηνώσεις άλλων φορέων ή ιδιωτικές.

3. Λειτουργία Δημοτικού Θεάτρου Δήμου Μεγαρέων (ΔΗ.ΘΕ.ΜΕ.)

Περιλαμβάνει την λειτουργία Δημοτικού Θεάτρου σε ειδικά διαμορφωμένες αίθουσες, οι οποίες στεγάζονται σε κτιριακές εγκαταστάσεις με δωρεάν παραχώρηση από τον Δήμο. Οι εσωτερικοί χώροι αυτοί είναι εξοπλισμένοι με σύγχρονα οπτικοακουστικά μέσα. Επίσης παραχωρήθηκαν από τον Δήμο Μεγαρέων και ειδικά διαμορφωμένοι εξωτερικοί χώροι εκδηλώσεων για την διεξαγωγή θεατρικών παραστάσεων και συναφών εκδηλώσεων. Λειτουργούν 2 κύρια τμήματα, ήτοι η «**Σκηνή Ενηλίκων**» και η «**Παιδική Σκηνή**», ενώ πρόκειται να διοργανωθούν και συναφείς εκδηλώσεις όπως «**Θεατρικά Παιχνίδια**» και «**Φεστιβάλ Θεάτρου**».

Βασική επιδίωξη αποτελεί η διεξαγωγή θεατρικών παραστάσεων, τόσο από θεατρικά σχήματα του Δήμου όσο και από φιλοξενούμενους θιάσους ώστε όλοι οι δημότες να έχουν τη δυνατότητα να απολαύσουν θεατρικά έργα και δρώμενα.

4. Λειτουργία «**ΒΥΖΑΝΤΕΙΟΥ ΩΔΕΙΟΥ**» και Παραρτήματος του στη Νέα Πέραμο

Η ίδρυση του ΒΥΖΑΝΤΕΙΟΥ ΩΔΕΙΟΥ από την ΔΗ.Κ.Ε.ΔΗ.ΜΕ. αντικατοπτρίζει το ενδιαφέρον του τόπου για τη μουσική και για τη μουσική παιδεία, και συγχρόνως προωθεί την ανάπτυξη και διάδοση της μουσικής από τοπική, εθνική και παγκόσμια άποψη. Ο νέος Δήμος Μεγαρέων, μετά την συνένωση του με τον Δήμο Νέας Περάμου παρουσιάζει αυξημένες ανάγκες ως προς την δραστηριοποίηση των Τοπικών Αρχών για την προώθηση ενεργειών που αφορούν τον Πολιτισμό, την Παιδεία και την Κοινωνική Πολιτική. Η Δημοτική Κοινοφελής Επιχείρηση του Δήμου Μεγαρέων, μετά μάλιστα την λύση της Κοινοφελούς Επιχείρησης της Νέας Περάμου, καλείται να αναλάβει το έργο της προστασίας, ανάπτυξης, προώθησης, και εξέλιξης δράσεων που αφορούν την Πολιτιστική Μουσική Κληρονομιά του τόπου μας, αλλά και γενικότερα την προαγωγή της μουσικής αντίληψης και παιδείας.

Το «**ΒΥΖΑΝΤΕΙΟΝ ΩΔΕΙΟΝ**» Δήμου Μεγαρέων καθώς και το παράρτημα του στη Νέα Πέραμο συστάθηκε με την υπ' αριθμόν 12/2011 απόφαση του Δ.Σ. της ΔΗ.Κ.Ε.ΔΗ.ΜΕ. και την υπ' αριθμόν 467/2011 απόφαση Δημάρχου Μεγαρέων, που δημοσιεύθηκε στο Φ.Ε.Κ. 1854, τεύχος Β', έτους 2011.

Το «**ΒΥΖΑΝΤΕΙΟΝ ΩΔΕΙΟΝ**» Δήμου Μεγαρέων καθώς και το παράρτημα του στη Νέα Πέραμο έχουν ως σκοπό-αντικείμενο την προαγωγή της μουσικής αντίληψης των σπουδαστών του, και την εκπόνηση μαθημάτων Μουσικών Τεχνών, ήτοι:

- Μαθήματα κρουστών οργάνων
- Μαθήματα πληκτροφόρων οργάνων
- Μαθήματα εγχόρδων οργάνων

- Μαθήματα πνευστών οργάνων
- Μαθήματα μονωδίας
- Μαθήματα Ειδικών θεωρητικών
- Μαθήματα Σύνθεσης
- Μαθήματα μουσικής προπαιδείας.
- Μαθήματα Βυζαντινής Εκκλησιαστικής Μουσικής

4.1 Λειτουργία τμήματος φιλαρμονικής

Η ΔΗ.Κ.Ε.ΔΗ.ΜΕ. στις δράσεις της μέσω της σύστασης του «ΒΥΖΑΝΤΕΙΟΥ ΩΔΕΙΟΥ», συμπεριλαμβάνει τη σύσταση και τη λειτουργία Φιλαρμονικής Ορχήστρας η οποία θα πλαισιώνει όλες τις πολιτιστικές εκδηλώσεις του Δήμου. Στη διάθεση της επιχείρησης τίθενται μουσικά όργανα, που αποτελούν ιδιοκτησία του Δήμου και τα οποία μπορεί να διαθέσει για τη λειτουργία της Φιλαρμονικής.

4.2 Λειτουργία τμήματος χορωδίας

Η ενασχόληση με το πνεύμα και τις τέχνες, που ξεκίνησε περιστασιακά σε περιόδους - καθώς υπήρχαν άλλες πιο πιεστικές ανάγκες - και με αναγκαστικά περιορισμένους προϋπολογισμούς, άρχισε να παίρνει μέσα στα τελευταία χρόνια, τη μορφή συγκεκριμένης πολιτικής και φιλοσοφίας τρόπου δημόσιας ζωής. Η ΔΗ.Κ.Ε.ΔΗ.ΜΕ., έχοντας να παρουσιάσει ένα καλά προγραμματισμένο, θεμελιωμένο και σε συνεχή ανάπτυξη πλέγμα πολυποίκιλης πολιτιστικής δραστηριότητας, η οποία επιλέγεται και εκφράζεται με τη φροντίδα και την ευθύνη αντίστοιχων φορέων του Δήμου της, λειτουργεί την **Δημοτική Χορωδία Ενηλίκων**, καθώς και την **Παιδική Χορωδία** μέσω της σύστασης του «ΒΥΖΑΝΤΕΙΟΥ ΩΔΕΙΟΥ». Φιλοδοξεί να συμβάλει ενεργά στην πολιτιστική ανάπτυξη της πόλης μας με την παιδαγωγική του προσφορά, αλλά και με την πραγματοποίηση μεγάλων εκδηλώσεων και συναυλιών, στις οποίες πρωταγωνιστούν οι σπουδαστές του και οι καταξιωμένοι στο χώρο της τέχνης, καθηγητές του. Με το πλήθος των ποιοτικών πολιτιστικών εκδηλώσεων - θεσμοθετημένων ή όχι - που πραγματοποιούνται σε όλη τη διάρκεια του χρόνου, η ΔΗ.Κ.Ε.ΔΗ.ΜΕ., ο Δήμος και οι αντίστοιχοι φορείς του μετουσιώνουν σε πράξη την πνευματική και ψυχική ανάταση που έχει ανάγκη ο σύγχρονος άνθρωπος.

5. Λειτουργία τμήματος εικαστικών (Εργαστήρι Εικαστικών & Καλών Τεχνών)

Η ΔΗ.Κ.Ε.ΔΗ.ΜΕ. έχει οργανώσει και λειτουργεί εργαστήρι εικαστικών τεχνών με την ονομασία «Εργαστήρι Εικαστικών και Καλών Τεχνών». Βασική της επιδίωξη αποτελεί η ανάπτυξη κάθε δημιουργικής προσπάθειας μικρών και μεγάλων που ασχολούνται με τις καλές τέχνες ή βρίσκουν ευχαρίστηση στις καλλιτεχνικές δραστηριότητες με τη δημιουργία πυρήνων από άτομα με αισθητική αγωγή στα κοινωνικά και πολιτιστικά δρώμενα του Δήμου. Στα πλαίσια της λειτουργίας του εργαστηρίου εικαστικών τεχνών, που λειτουργεί σε μισθωμένο κτίριο, θα σχηματιστούν τμήματα για παιδιά, έφηβους και ενήλικες.

Μερικά από τα μαθήματα που θα διδάσκονται είναι:

- Βασικό σχέδιο,
- Ζωγραφική,
- Χαρακτική,
- Κατασκευές,
- Ελεύθερο σχέδιο,
- Στοιχεία σκηνογραφίας και ενδυματολογίας,
- Ιστορία τέχνης.

6. Λειτουργία Δημοτικών Βιβλιοθηκών

Η ΔΗ.Κ.Ε.ΔΗ.ΜΕ. λειτουργεί Δημοτική Βιβλιοθήκη στην πόλη των Μεγάρων, αλλά και στη Νέα Πέραμο με σκοπό την διατήρηση, συντήρηση και εμπλουτισμό των ήδη υπαρχόντων αρχείων που της έχει παραχωρήσει δωρεάν ο Δήμος Μεγαρέων, όπως και των αντίστοιχων χώρων.

Ο βασικός στόχος της Δημοτικής μας Βιβλιοθήκης είναι η ανύψωση του πνεύματος, η καλλιέργεια της προσωπικότητας των ανθρώπων, η διαφύλαξη της πνευματικής και πολιτιστικής μας κληρονομιάς, η ενημέρωση του δημότη σε επιστημονικά, ιδεολογικά, τεχνολογικά και πολιτιστικά θέματα καθώς επίσης και η υποστήριξη του εκπαιδευτικού έργου των Δημοτικών Σχολείων, των Γυμνασίων και Λυκείων της πόλης μας.

Η Βιβλιοθήκη προσπαθεί με το δικό της τρόπο να αποτελέσει μέρος της σχολικής κοινότητας, που έχει ως κύριους πρωταγωνιστές τους μαθητές, τους εκπαιδευτικούς και τους γονείς. Η Δημοτική μας Βιβλιοθήκη δεν αποτελεί κενοτάφιο γνώσεων αλλά σφύζει από ζωή, διότι συνδέεται με την σχολική πράξη.

Το τρίπτυχο Βιβλίο – Παιδεία – Πολιτισμός προσφέρει μάθηση, ψυχαγωγία και επικοινωνία.

7. Κέντρο Πληροφόρησης Νέων

Προβλέπεται η ανάπτυξη και η σωστή λειτουργία Κέντρου Πληροφόρησης Νέων, στον ήδη Δημοτικό χώρο που βρίσκεται. Η αναβάθμιση του με τον απαραίτητο τεχνολογικό εξοπλισμό (Η/Υ) θα ισχυροποιήσει το ρόλο του που είναι ένας θεσμός πληροφόρησης. Στο συγκεκριμένο κέντρο θα προσφέρεται η δυνατότητα σε μικρούς και μεγάλους να εξοικειωθούν με τις νέες τεχνολογίες και ιδιαίτερα με την χρήση των ηλεκτρονικών υπολογιστών, αλλά και η επαφή με τα προγράμματα της Γενικής Γραμματείας Νέας Γενιάς και άλλους φορείς.

Οι υπηρεσίες που προσφέρει αφορούν:

- Την αναζήτηση και παροχή κάθε είδους πληροφοριών.
- Τη συνεργασία με τα σχολεία της περιοχής σε δραστηριότητες που αφορούν την εξοικείωση των μαθητών με τους τρόπους αναζήτησης της πληροφορίας,
- Την παροχή βοήθειας στο κοινό για την εξοικείωσή του με τις νέες τεχνολογίες (π.χ. ψηφιοποιήσεις), και τις δραστηριότητες που απορρέουν από αυτές (π.χ. διαδίκτυο),

- Την παροχή μέσων ψυχαγωγίας (κυρίως εκπαιδευτικού χαρακτήρα),
- Τη δια βίου μάθηση (αυτο-εκμάθηση) στους τομείς ηλεκτρονικών υπολογιστών.
- Την ενημέρωση για τα ευρωπαϊκά προγράμματα για νέους και κυρίως για το πρόγραμμα «Νέα Γενιά σε Δράση».
- Την χρήση δωρεάν Η/Υ του Κέντρου υπό την παρακολούθηση υπεύθυνου και η αναζήτηση πληροφοριών στο Διαδίκτυο.
- Την σύνδεση με βάσεις δεδομένων τις οποίες τηρεί ή στις οποίες έχει πρόσβαση το Κ.Π.Ν. (π.χ. Eurodesk).
- Την συμμετοχή σε διάφορα προγράμματα ή εκδηλώσεις που υλοποιούν τα Κ.Π.Ν. σε συνεργασία με τους τοπικούς φορείς.
- Την συμπλήρωση του "ΜΕΤΡΟΝ ΤΕΣΤ" επαγγελματικού προσανατολισμού.

8. Βρεφονηπιακοί Σταθμοί

Οι Βρεφονηπιακοί Σταθμοί είναι οι Μονάδες που φροντίζουν παιδιά προσχολικής ηλικίας από 2 μηνών έως 4,5 ετών για ορισμένο χρονικό διάστημα της ημέρας.

Σκοπός των Βρεφονηπιακών Σταθμών είναι η καθημερινή φύλαξη, φροντίδα, ημερήσια διατροφή, διαπαιδαγώγηση και ψυχαγωγία νηπίων και βρεφών εργαζόμενων γονέων, η πολύπλευρη νοητική, συναισθηματική, κοινωνική, ψυχοσωματική ανάπτυξη των παιδιών, η προπαρασκευή τους για τη φυσική μετάβασή τους από την οικογενειακή ζωή στο σχολικό περιβάλλον.

Οι Βρεφονηπιακοί Σταθμοί παρέχουν τις παρακάτω υπηρεσίες:

- Υγιεινή και ασφαλή παραμονή, προσαρμοσμένη στις ανάγκες κάθε ηλικίας φιλοξενούμενων παιδιών, σε κτίριο κατασκευασμένο σύμφωνα με τις οριζόμενες στο άρθρο 3, τεχνικές προδιαγραφές.
- Απασχόληση, διαπαιδαγώγηση, παιχνίδι, ψυχαγωγία, ανάπαυση, ψυχολογική βοήθεια ανάλογα με την ηλικία.
- Μέριμνα για την ομαλή ψυχοσυναισθηματική και υγιεινή ανάπτυξη των παιδιών και παροχή συμβουλευτικής ενημέρωσης και υποστήριξης στις οικογένειές τους.
- Υγιεινή και επαρκή διατροφή με σωστή ποιοτική σύνθεση.
- Φροντίδα για την ατομική καθαριότητά τους, καθώς και την καθαριότητα των χώρων της Μονάδας.
- Τακτική ιατρική παρακολούθηση.

9. Πρόγραμμα Ο.Α.Ε.Δ. Ευπαθών Κοινωνικών Ομάδων Α.Μ.Ε.Α.

Το συγκεκριμένο πρόγραμμα αφορά την δημιουργία επιδοτούμενων θέσεων εργασίας για ευπαθείς κοινωνικές ομάδες και ειδικότερα ατόμων με αναπηρίες.

β) Ν.Π.Δ.Δ. Κοινωνικής Αλληλεγγύης και Αθλητισμού "ΗΡΟΔΩΡΟΣ"

Στόχος του **Ν.Π.Δ.Δ. Κοινωνικής Αλληλεγγύης και Αθλητισμού «ΗΡΟΔΩΡΟΣ»** του Δήμου Μεγαρέων είναι να αξιοποιηθούν με τον καλύτερο τρόπο οι υποδομές που διαθέτει ο Δήμος μας, έτσι ώστε να προσφέρουμε πάντα ποιοτικές και αξιόπιστες λύσεις στους δημότες και ιδιαίτερα στην εργαζόμενη μητέρα, στους ηλικιωμένους και τους οικονομικά ασθενέστερους.

ΔΟΜΕΣ

- Παιδικοί Σταθμοί
- Πρόγραμμα «Βοήθεια στο Σπίτι»
- Κέντρο Στήριξης ΡΟΜΑ και ευπαθών ομάδων
- Κέντρα Ανοικτής προστασίας Ηλικιωμένων (ΚΑΠΗ)
- Αθλητισμός

ΠΑΙΔΙΚΟΙ ΣΤΑΘΜΟΙ

Οι Παιδικοί Σταθμοί του Δήμου μας παρέχουν σύγχρονες και ποιοτικές εκπαιδευτικές υπηρεσίες.

Βασική μας αρχή είναι να αντιμετωπίζουμε κάθε παιδί σαν μοναδική προσωπικότητα, γι' αυτό παρέχουμε ένα φιλικό και ασφαλές περιβάλλον με εξειδικευμένο προσωπικό, που κύρια χαρακτηριστικά του είναι, η αγάπη, η γνώση και η εμπειρία. με εξειδικευμένο προσωπικό, που κύρια χαρακτηριστικά του είναι, η αγάπη, η γνώση, και η εμπειρία.

Οι Παιδικοί Σταθμοί έχουν στόχο :

- Να παρέχουν ενιαία προσχολική αγωγή σύμφωνα με τα πλέον σύγχρονα επιστημονικά δεδομένα.
- Να βοηθούν τα παιδιά να αναπτυχθούν ολόπλευρα, σωματικά, νοητικά, συναισθηματικά και κοινωνικά.
- Να εξυπηρετούν τους γονείς και παράλληλα να τους ευαισθητοποιούν πάνω σε θέματα σύγχρονης παιδαγωγικής και ψυχολογίας.
- Να βοηθούν τα παιδιά προσχολικής ηλικίας στην ομαλή μετάβασή τους από το οικογενειακό στο σχολικό περιβάλλον.
- Να παρέχουν ημερήσια διατροφή και φροντίδα στα παιδιά που φιλοξενούν τηρώντας τους κανόνες υγιεινής και ασφάλειας.

Στο Δήμο Μεγαρέων λειτουργούν τέσσερις (4) Παιδικοί Σταθμοί (τρεις (3) στα Μέγαρα και ένας (1) στη Νέα Πέραμο).

ΠΡΟΓΡΑΜΜΑ «Βοήθεια στο Σπίτι»

Το πρόγραμμα **«Βοήθεια στο Σπίτι»** είναι ένα από τα πλέον σημαντικά προγράμματα κοινωνικού χαρακτήρα που ξεκίνησε τον Σεπτέμβριο του 2002 στα Μέγαρα και το 2006 στη Ν. Πέραμο. Λόγω της μεγάλης απήχησης στην τοπική κοινωνία έγινε «θεσμός» και συνεχίζει έως και σήμερα την **αδιάκοπη παροχή πρωτοβάθμιας φροντίδας** στους πολίτες του Δήμου Μεγαρέων.

Το πρόγραμμα απευθύνεται σε

- Άτομα τρίτης ηλικίας, άνω των 65 ετών
- Άτομα με ειδικές ανάγκες

Σκοπός του προγράμματος

- Η βελτίωση της ποιότητας ζωής των ηλικιωμένων ατόμων και των ατόμων με ειδικές ανάγκες
- Η υποβοήθηση της αυτόνομης και αξιοπρεπούς διαβίωσης
- Η υποστήριξη του οικογενειακού περιβάλλοντος
- Η αποφυγή χρήσης ιδρυματικής φροντίδας

Οι Υπηρεσίες που παρέχει το πρόγραμμα είναι:

1. Υπηρεσίες κοινωνικής εργασίας
2. Νοσηλευτική φροντίδα
3. Οικογενειακή – Οικιακή φροντίδα
4. Συνεργασία με Ασφαλιστικούς οργανισμούς, Κοινωνικές Υπηρεσίες, και το Πνευματικό Κέντρο Αγίας Παρασκευής, όπου διανέμονται καθημερινά περίπου 120 μερίδες φαγητού από το προσωπικό του προγράμματος σε μη αυτοεξυπηρετούμενα άτομα

ΚΕΝΤΡΟ ΣΤΗΡΙΞΗΣ ΡΟΜΑ ΚΑΙ ΕΥΠΑΘΩΝ ΟΜΑΔΩΝ

Το **Κέντρο Στήριξης Ρομά και Ευπαθών Ομάδων** αποτελεί μετεξέλιξη και συνέχεια της δράσης των Ιατροκοινωνικών Κέντρων. Το έργο υλοποιείται στο πλαίσιο της δράσης «Παρεμβάσεις για την κοινωνικο-οικονομική ένταξη ευπαθών ομάδων» με στόχο την ενίσχυση της κοινωνικής ένταξης αλλά και την καταπολέμηση του αποκλεισμού που υφίστανται οι κοινωνικά ευπαθείς ομάδες.

Η δομή λειτουργεί από τις 7:00 έως τις 15:00 (Δευτέρα έως Παρασκευή) και στεγάζεται σε λυόμενο οικίσκο στον οικισμό "Βλυχό".

Το Κέντρο είναι στελεχωμένο από εξειδικευμένο επιστημονικό προσωπικό. Παράλληλα, σε συνεργασία με άλλους φορείς, παρέχεται ολοκληρωμένη στήριξη στην αντιμετώπιση των αναγκών και των προβλημάτων που προκύπτουν στην καθημερινότητα των Ρομά.

Συγκεκριμένα μέσω της δομής προωθείται:

- η πρωτοβάθμια φροντίδα υγείας
- η αστικοδημοτική τακτοποίηση
- η προώθηση στην απασχόληση
- η μαθησιακή στήριξη και η εξάλειψη της σχολικής διαρροής
- η στήριξη των παιδιών και της οικογένειας
- η κοινωνική προστασία των Ελλήνων Ρομά

- η παροχή συμβουλευτικών υπηρεσιών
- η βελτίωση των συνθηκών υγιεινής

με απώτερο σκοπό την ενσωμάτωση του οικισμού των Ρομά στην τοπική κοινωνία.

ΚΕΝΤΡΑ ΑΝΟΙΚΤΗΣ ΠΡΟΣΤΑΣΙΑΣ ΗΛΙΚΙΩΜΕΝΩΝ (ΚΑΠΗ)

Τα Κέντρα Ανοιχτής Προστασίας Ηλικιωμένων του Δήμου Μεγαρέων απευθύνεται σε όλους τους κατοίκους άνδρες και γυναίκες, οι οποίοι έχουν συμπληρώσει το 58ο έτος της ηλικίας τους, ανεξάρτητα από την οικονομική και κοινωνική τους κατάσταση.

Σκοπός του ΚΑΠΗ είναι το ηλικιωμένο άτομο να κρατηθεί αυτόνομο, ισότιμο και ενεργό μέλος της κοινότητας. Αυτό επιτυγχάνεται με την πρόληψη και αντιμετώπιση ιατρικών, ψυχολογικών και κοινωνικών δυσκολιών καθώς και με την ενεργοποίηση του ίδιου του ατόμου μέσω των ποικίλων ομάδων που λειτουργούν στο ΚΑΠΗ.

Οι παρεχόμενες υπηρεσίες είναι:

- Οδηγίες για ιατροφαρμακευτική και νοσοκομειακή περίθαλψη. Συνταγογραφία του Ο.Γ.Α. και του Ι.Κ.Α.
- Φυσικοθεραπεία, Εργοθεραπεία
- Οργανωμένη ψυχαγωγία με εκδρομές, συνεσιώσεις, θέατρα, κατασκηνώσεις, πρόγραμμα θαλάσσιων μπάνιων.
- Επιμόρφωση με ομιλίες – ιατρικών και και ευρύτερων θεμάτων, επισκέψεις και ξεναγήσεις σε μουσεία και ιστορικούς - αρχαιολογικούς χώρους.
- Εντευκτήριο όπου προσφέρονται ροφήματα/αναψυκτικά σε τιμές κόστους.

Στα ΚΑΠΗ τα μέλη συγκροτούν διάφορες ομάδες, οι οποίες τα βοηθούν στην δραστηριοποίησή τους όπως:

- Ομάδα Χορωδίας
- Ομάδα Γυμναστικής
- Ομάδα Παραδοσιακών και Ευρωπαϊκών Χορών
- Ομάδα Δημιουργικής Απασχόλησης (Κηπουρικής, Μαγειρικής, Ηλεκτρονικών Υπολογιστών, Πρώτων Βοηθειών)
- Ομάδα Γυναικών (απογευματινό τσάι)

Στο Δήμο Μεγαρέων λειτουργούν τέσσερα (4) ΚΑΠΗ. ΚΑΠΗ Μεγάρων, ΚΑΠΗ Ν. Περάμου, ΚΑΠΗ Κινέτας και το ΚΑΠΗ Αγ. Παντελεήμονα.

ΑΘΛΗΤΙΣΜΟΣ

Στόχος μας είναι η συστηματική σωματική καλλιέργεια και δράση με ειδική μεθοδολογία και παιδαγωγική, με σκοπό την ύψιστη σωματική απόδοση.

Σκοποί μας είναι

- Η προαγωγή της σωματικής και ψυχικής υγείας
- Η καλλιέργεια ευγενούς άμιλλας
- Η καλλιέργεια φίλαθλου πνεύματος
- Η αναβάθμιση της πολιτιστικής, αθλητικής παιδείας
- Η εμπέδωση θετικών προτύπων ζωής
- Την ανάδειξη προτύπων αξιών και ιδανικών

Το τμήμα αθλητισμού

- Σχεδιάζει, εισηγείται και υλοποιεί προγράμματα και δράσεις για την προώθηση του τοπικού αθλητισμού και την παροχή δυνατοτήτων άθλησης στους δημότες.
- Μεριμνά για την συντήρηση και διαχείριση **αθλητικών εγκαταστάσεων** όπως τα **δημοτικά γυμναστήρια, και αθλητικά κέντρα.**
- Προωθεί προγράμματα ενίσχυσης **μαζικού, ειδικού και σχολικού αθλητισμού** και διοργανώνει **αθλητικές εκδηλώσεις.**
- Καταγράφει τα **αθλητικά σωματεία και συλλόγους** του Δήμου, ενώ
- δραστηριοποιείται για την ανάπτυξη του **αθλητικού τουρισμού** στα όρια του Δήμου.

1.3 Ισχυρά – Αδύνατα Σημεία και Ευκαιρίες - Κίνδυνοι (Ανάλυση SWOT)

Στους παρακάτω πίνακες παρουσιάζεται η ανάλυση των Ισχυρών - Αδυνάτων Σημείων και των Ευκαιριών - Κινδύνων (Ανάλυση SWOT) για τον Δήμο Μεγαρέων, σύμφωνα με τις εισηγήσεις των υπηρεσιακών παραγόντων του Δήμου που συμμετείχαν ενεργά στην διαδικασία.

Αρχικά παρουσιάζεται η αξιολόγηση της εύρυθμης λειτουργίας των Υπηρεσιών του Δήμου. Για το θέμα αυτό η ομάδα έργου αποφάσισε μόνον την καταγραφή των Ισχυρών και Αδυνάτων σημείων και όχι των τυχόν Ευκαιριών και Κινδύνων, διότι η εύρυθμη λειτουργία των Υπηρεσιών θεωρήθηκε ότι αποτελεί μια εσωτερική διαδικασία, μη επηρεαζόμενη από εξωτερικούς παράγοντες ή ευκαιριακές επιλογές και διαδικασίες.

Πέραν των Ισχυρών και Αδυνάτων σημείων για την λειτουργία των Υπηρεσιών του Δήμου, ακολουθούν τα Ισχυρά και Αδύνατα σημεία, καθώς και οι Ευκαιρίες και οι Κίνδυνοι, που έχουν σχέση με την αναπτυξιακή πορεία του Δήμου Μεγαρέων.

1.3.1 ΙΣΧΥΡΑ ΣΗΜΕΙΑ ΤΩΝ ΥΠΗΡΕΣΙΩΝ ΤΟΥ ΔΗΜΟΥ**1. ΕΥΡΥΤΕΡΕΣ ΔΙΟΙΚΗΤΙΚΕΣ ΥΠΗΡΕΣΙΕΣ**

- 1 Ύπαρξη έμπειρου προσωπικού σε συγκεκριμένες υπηρεσίες
- 2 Υπερπροσπάθεια προσωπικού με φιλοτιμία και προθυμία
- 3 Εθελοντική απασχόληση προσωπικού εκτός ωραρίου εργασίας
- 4 Ανεκτικότητα προσωπικού σε ελλείψεις υποδομών και αναλωσίμων
- 5 Καλές επαγγελματικές σχέσεις μεταξύ των εργαζόμενων
- 6 Καλές σχέσεις μεταξύ εργαζομένων και αιρετών
- 7 Θετική διάθεση για επιμόρφωση και βελτίωση του προσωπικού

2. ΤΕΧΝΙΚΕΣ ΥΠΗΡΕΣΙΕΣ

- 1 Καταρτισμένο επιστημονικό προσωπικό
- 2 Άμεση χορήγηση πιστοποιητικών πολιτών
- 3 Καλή συνεργασία μεταξύ των υπαλλήλων
- 4 Φιλική αντιμετώπιση πολιτών, με κατανόηση και ανθρώπινο πρόσωπο
- 5 Φιλοτιμία προσωπικού

3. ΠΕΡΙΒΑΛΛΟΝ – ΚΑΘΑΡΙΟΤΗΤΑ

- 1 Υλοποίηση συστήματος ανακύκλωσης
- 2 Ύπαρξη εθελοντισμού για δράσεις που αφορούν στο περιβάλλον και στο πράσινο

4. ΟΙΚΟΝΟΜΙΚΕΣ ΥΠΗΡΕΣΙΕΣ & ΠΡΟΜΗΘΕΙΕΣ

- 1 Διαφάνεια στις διαδικασίες ανάθεσης των προμηθειών
- 2 Συστηματική παρακολούθηση των συμβάσεων από την οικονομική υπηρεσία

5. ΕΞΥΠΗΡΕΤΗΣΗ ΠΟΛΙΤΩΝ / ΔΙΟΙΚΗΤΙΚΕΣ ΥΠΗΡΕΣΙΕΣ

- 1 Φιλικό πρόσωπο προς τους πολίτες
- 2 Άμεση χορήγηση πιστοποιητικών

5.1 ΕΞΥΠΗΡΕΤΗΣΗ ΠΟΛΙΤΩΝ / Κ.Ε.Π.

- 1 Ύπαρξη έμπειρου και καταρτισμένου προσωπικού
- 2 Συνεχής ηλεκτρονική ενημέρωση από Δ.Ο.Λ. ΚΕΠ (νομοθεσίες κλπ)
- 3 Προσωπικό ενδιαφέρον εργαζομένων για την βελτίωση της υπηρεσίας
- 4 Άμεση ανταπόκριση στις online διαδικασίες
- 5 Φιλικό πρόσωπο προς τους δημότες
- 6 Συνεχής επιμόρφωση προσωπικού
- 7 Ταχεία και ποιοτική εξυπηρέτηση πολιτών
- 8 Ευχάριστο περιβάλλον σε σύγχρονο χώρο, προσβάσιμο σε ΑΜΕΑ

1.3.2 ΑΔΥΝΑΤΑ ΣΗΜΕΙΑ ΤΩΝ ΥΠΗΡΕΣΙΩΝ ΤΟΥ ΔΗΜΟΥ**1. ΕΥΡΥΤΕΡΕΣ ΔΙΟΙΚΗΤΙΚΕΣ ΥΠΗΡΕΣΙΕΣ**

1	Αδυναμία πρόσληψης αναγκαίου προσωπικού, λόγω αναστολής των προσλήψεων
2	Έλλειψη μηχανισμών αξιολόγησης
3	Ελλιπής επικοινωνία μεταξύ των τμημάτων του Δήμου, λόγω μη εφαρμογής κώδικα διοικητικής διαδικασίας
4	Έλλειψη συστήματος κινήτρων – αναγνώρισης του προσωπικού
5	Έλλειψη προσωπικού και ιδιαίτερα εξειδικευμένου (π.χ. μηχανογράφησης)
6	Ανεπαρκής επιμόρφωση προσωπικού
7	Προβληματική χωροθέτηση τμημάτων και εργαζομένων
8	Ελλείψεις υποδομών / κατάλληλων χώρων εργασίας
9	Απουσία γραμματειακής υποστήριξης υπηρεσιών
10	Ελλείψεις υποδομών γραφείου
11	Ελλείψεις χώρων υποδοχής σε υπηρεσίες
12	Έλλειψη επαρκούς νομικής υποστήριξης
13	Αδυναμία προσβασιμότητας ΑΜΕΑ σε ορισμένες υπηρεσίες

2. ΤΕΧΝΙΚΕΣ ΥΠΗΡΕΣΙΕΣ

1	Αδυναμία πρόσληψης αναγκαίου προσωπικού, λόγω αναστολής των προσλήψεων
2	Έλλειψη σύγχρονων μεθόδων διαχείρισης Έργων
3	Μη επαρκής γραμματειακή υποστήριξη
4	Έλλειψη διαρκούς εκπαίδευσης - επιμόρφωσης προσωπικού
5	Έλλειψη προσωπικού (μη επαρκής αριθμός υπαλλήλων)
6	Έλλειψη αναλώσιμων υλικών
7	Έλλειψη επαρκούς τεχνολογικού εξοπλισμού
8	Έλλειψη χώρων και εξοπλισμού αρχείου
9	Ελλιπής καταγραφή ιδιοκτησιακών στοιχείων δήμου

3. ΥΠΗΡΕΣΙΕΣ ΠΕΡΙΒΑΛΛΟΝΤΟΣ & ΚΑΘΑΡΙΟΤΗΤΑΣ

1	Ελλιπής υλοποίηση προγραμμάτων ανακύκλωσης
2	Μη εφαρμογή σύγχρονων μεθόδων διαχείρισης απορριμμάτων
3	Ανεπάρκεια εξοπλισμού (οχήματα και Μέσα Ατομικής Προστασίας-ΜΑΠ)
4	Μικρός αριθμός κάδων απορριμμάτων και ανακύκλωσης (μπλε)
5	Απουσία συστήματος κοπής κλαδιών
6	Ελλιπές σύστημα συλλογής κλαδιών (όχημα)
7	Μη αξιοποίηση δυνατοτήτων βιολογικής χρήσης κομμένων κλαδιών

8	Ρήψη ακατάλληλων αντικείμενων στους κάδους και εκτός κάδων
9	Παράνομα υγρά λύματα στους δρόμους
10	Αδυναμία διαχείρισης αδέσποτων ζώων
11	Έλλειψη χωροθέτησης κάδων (μπλε και μεταλλικοί)
12	Ελλιπές πλύσιμο κάδων
13	Απουσία επιτήρησης ρεμάτων
14	Απουσία οριοθέτησης ρεμάτων
15	Αδυναμία προστασίας - αξιοποίησης υδάτων
16	Αδυναμία ελέγχου χρήσης νερού - υδάτινων πόρων
17	Ελλιπής διαχείριση μπάζων
18	Έλλειψη ενημέρωσης πολιτών για την διαχείριση ογκωδών απορριμμάτων και την ανακύκλωση
19	Έλλειψη χωροθέτησης απόθεσης ογκωδών απορριμμάτων σε όλο το Δήμο
20	Έλλειψη Σταθμών Μεταφόρτωσης Απορριμμάτων (ΣΜΑ)
4. ΟΙΚΟΝΟΜΙΚΕΣ ΥΠΗΡΕΣΙΕΣ & ΠΡΟΜΗΘΕΙΕΣ	
1	Έλλειψη πόρων & υποδομών
2	Εξάρτηση από εξωτερικές πηγές χρηματοδότησης
3	Αδυναμία αξιοποίησης πηγών εσόδων
4	Αδυναμία είσπραξης οφειλών
5	Έλλειψη σύγχρονου συστήματος οικονομικών αναφορών
6	Έλλειψη χώρων αποθήκευσης
7	Δεν λειτουργεί μηχανογραφημένη αποθήκη
8	Ελλιπής ενημέρωση και επιμόρφωση για νέους νόμους
9	Απουσία συστήματος εσωτερικού ελέγχου
5. ΕΞΥΠΗΡΕΤΗΣΗ ΠΟΛΙΤΩΝ	
1	Μη διανομή/κοινοποίηση της Χάρτας Δικαιωμάτων και Υποχρεώσεων του Πολίτη, στους δημότες
2	Καθυστερήση στην απάντηση αιτημάτων πολιτών λόγω έλλειψης προσωπικού
3	Αδυναμία εφαρμογής της "Εξυπηρέτησης του δημότη από ένα σημείο"
4	Ελλιπής ανταπόκριση σε ηλεκτρονικά αιτήματα δημοτών, λόγω έλλειψης τεχνικής και ανθρώπινης υποδομής
5	Ελλιπής διαχείριση παραπόνων
6. ΔΡΟΜΟΙ - ΠΕΖΟΔΡΟΜΙΑ - ΠΟΛΕΟΔΟΜΙΚΟΣ ΣΧΕΔΙΑΣΜΟΣ - ΧΩΡΟΤΑΞΙΑ	
1	Προβληματικά πεζοδρόμια, χωρίς υποδομές για ΑΜΕΑ - έλλειψη πεζοδρομίων
2	Δέντρα πάνω σε στενά πεζοδρόμια

3	Κατάληψη πεζοδρομίων από πολίτες, επιχειρηματίες και οδηγούς
4	Μη αξιοποίηση εγκαταλελειμμένων χώρων
5	Προβληματικές – αδιάνοικτες οδοί
6	Περιοχές εκτός σχεδίου πόλης
7	Ελλιπής χωροταξικός σχεδιασμός
8	Έλλειψη παραλιακού δρόμου σε τμήμα της Νέας Περάμου
9	Έλλειψη χώρων αναψυχής για όλη την οικογένεια
10	Έλλειψη συντήρησης υπαρχόντων χώρων αναψυχής
11	Προβλήματα εξοπλισμού στις παιδικές χαρές
12	Ελλείψεις υποδομών στις πλατείες
7. ΑΘΛΗΤΙΣΜΟΣ	
1	Ελλιπής ανάπτυξη μαζικού αθλητισμού – υγιεινής ζωής
2	Έλλειψη εξειδικευμένου προσωπικού
8. ΑΣΦΑΛΕΙΑ	
1	Μειωμένο αίσθημα ασφάλειας στους δημότες
2.	Παραβατικότητα από συγκεκριμένες ομάδες πληθυσμού
9. ΠΑΙΔΙΚΟΙ – ΒΡΕΦΟΝΗΠΙΑΚΟΙ ΣΤΑΘΜΟΙ	
1	Ανεπάρκεια βρεφονηπιακών και παιδικών σταθμών – ελλείψεις στο προσωπικό
2	Απουσία σχολικού λεωφορείου για την μεταφορά των νηπίων
3	Έλλειψη αυλών – χώρων για παιδικούς σταθμούς

1.3.3 ΙΣΧΥΡΑ ΣΗΜΕΙΑ ΓΙΑ ΤΗΝ ΑΝΑΠΤΥΞΗ ΤΟΥ ΔΗΜΟΥ

1	Η στρατηγική θέση του Δήμου, ως Πύλη εισόδου - εξόδου της Αττικής προς δυσμάς
2	Η ισχυρή υπάρχουσα αγροτική και πτηνοτροφική παραγωγή, καθώς και παραγωγή οστράκων
3	Οι μεγάλες εκτάσεις διαθέσιμες για ανάπτυξη της αγροτικής και λοιπής παραγωγής
4	Η ύπαρξη ΒΙΠΕ που δίνει την δυνατότητα συγκέντρωσης, στην περιοχή, σημαντικών εταιριών
5	Η άμεση γειτνίαση με την μεγάλη αγορά Αθήνας - Πειραιά, των 5.000.000 καταναλωτών
6	Τα πολλά αξιοθέατα (αρχαιολογικά, θρησκευτικά, περιβαλλοντικά κλπ)
7	Τα πολλά δρώμενα (αθλητικά, πολιτιστικά, επαγγελματικά κλπ)
8	Οι υπέροχοι ορεινοί όγκοι (Γεράνεια Όρη και Όρος Πατέρας)
9	Οι καθαρές θάλασσες και 45 χιλ ακτογραμμών, εκ των οποίων 25 χιλ. είναι κατάλληλα για κολύμβηση
10	Οι πολλές ελκυστικές τουριστικές περιοχές (για κολύμπι, πεζοπορία, ποδήλατο, ορειβασία κλπ)
11	Το πλήθος των καταστημάτων παροχής υπηρεσιών εστίασης και αναψυχής
12	Η εύκολη και γρήγορη πρόσβαση των επισκεπτών, με σύγχρονα μέσα Μαζικής Μεταφοράς (Νέα Εθνική Οδός, Παλαιά Εθνική Οδός, Προαστιακός Σιδηρόδρομος, ΚΤΕΛ Αττικής)
13	Η μικρή απόσταση από το Αεροδρόμιο Ε. Βενιζέλος και το Λιμάνι Πειραιά
14	Το πολιτικό αεροδρόμιο πλησίον του στρατιωτικού αεροδρομίου της Πάχης
15	Η αναγνωρισμένη Σχολή Πιλότων που προσελκύει μεγάλο αριθμό μαθητών από όλο τον κόσμο
16	Το αυτοκινητοδρόμιο Μεγάρων, μοναδικό στην κεντρική και Νότια Ελλάδα
17	Τα λιμάνια Νέας Περάμου και Πάχης
18	Ο σχετικά νεανικός πληθυσμός, σε σχέση με τους περισσότερους Δήμους
19	Οι μεγάλες δυνατότητες της περιοχής για εξοχική, αλλά και για μόνιμη κατοικία
20	Η αναμενόμενη υπογραφή του νέου, βελτιωμένου ΓΕΝΙΚΟΥ ΠΟΛΕΟΔΟΜΙΚΟΥ ΣΧΕΔΙΟΥ
21	Η ανεπτυγμένη αίσθηση της εθελοντικής προσφοράς σε σημαντική μερίδα του πληθυσμού

1.3.4 ΑΔΥΝΑΤΑ ΣΗΜΕΙΑ ΓΙΑ ΤΗΝ ΑΝΑΠΤΥΞΗ ΤΟΥ ΔΗΜΟΥ

1	Η μη αξιοποίηση σύγχρονων τεχνολογιών στον πρωτογενή τομέα της αγροτικής παραγωγής
2	Τα προβλήματα στην άρδευση και στην προστασία του υδροφόρου ορίζοντα
3	Η σχεδόν ανυπαρξία του δευτερογενούς και τριτογενούς τομέα (μεταποίηση, συσκευασία, logistics, Μάρκετινγκ κλπ) στην αγροτική και πτηνοτροφική παραγωγή, καθώς και στην παραγωγή οστράκων
4	Η μη αξιοποίηση οικονομιών κλίμακας
5	Η μη αξιοποίηση προϊόντων ΠΟΠ
6	Η επικοινωνιακή εσωστρέφεια (έλλειψη συστηματικής και σταθερής προβολής της περιοχής)
7	Η μέτρια εικόνα της περιοχής στους επισκέπτες (πλην ελαχίστων οικισμών)
8	Η μέτρια κυκλοφοριακή κατάσταση στις πόλεις των Μεγάρων και της Νέας Περάμου (ελλείψεις στην σήμανση, στενοί κεντρικοί δρόμοι κλπ)
9	Οι μέτριες υποδομές και η προβληματική οδική πρόσβαση στην ΒΙΠΕ
10	Η απομάκρυνση σημαντικών κρατικών υπηρεσιών και ΔΕΚΟ από την περιοχή του Δήμου

1.3.5 ΕΥΚΑΙΡΙΕΣ ΓΙΑ ΤΗΝ ΑΝΑΠΤΥΞΗ ΤΟΥ ΔΗΜΟΥ

1	Η αξιοποίηση της γεωγραφικής θέσης και της έκτασης του Δήμου με ιδιαίτερη στόχευση στους κατοίκους και στις αγορές της Αθήνας και του Πειραιά
2	Η ύπαρξη πλουτοπαραγωγικών πόρων και η δυνατότητα διαμόρφωσης πολιτικών ανάπτυξης του πρωτογενούς, δευτερογενούς και τριτογενούς τομέα
3	Η επιλογή σημαντικών βιομηχανιών (ιδιαίτερος τροφίμων) και η δυνατότητα προσέλκυσης και χωροθέτησης των δραστηριοτήτων τους στην ΒΙΠΕ
4	Η δυνατότητα διαμόρφωσης όρων ελκυστικής παραθεριστικής, αλλά και μόνιμης κατοικίας, εύπορων πολιτών
5	Η δυνατότητα αξιοποίησης του ημερήσιου τουρισμού - αναψυχής
6	Η αξιοποίηση των αναμενόμενων νέων ευρωπαϊκών και εθνικών προγραμμάτων, με χρηματοδότηση για Δήμους και ιδιώτες
7	Η δυνατότητα αξιοποίησης Σ.Δ.Ι.Τ.
8	Η δυνατότητα αδελφοποιήσεων με άλλες πόλεις στο εσωτερικό και εξωτερικό (ανάπτυξη εμπορίου, ανταλλαγή τεχνογνωσίας κλπ)

1.3.6 ΚΙΝΔΥΝΟΙ ΓΙΑ ΤΗΝ ΑΝΑΠΤΥΞΗ ΤΟΥ ΔΗΜΟΥ

1	Η συνεχιζόμενη οικονομική ύφεση
2	Η κακή ψυχολογία επιχειρηματιών, αγροτών και πολιτών
3	Η μειωμένη φοροδοτική ικανότητα πολιτών και επιχειρήσεων
4	Οι διαρκείς αλλαγές της νομοθεσίας, η πολυνομία και οι επικαλυπτόμενες αρμοδιότητες υπουργείων.
5	Η ανταγωνιστική δράση άλλων περιοχών, όπως της Κορινθίας, της Βοιωτίας και των υπολοίπων περιοχών της Αττικής
6	Η μεταφορά αρμοδιοτήτων από την κεντρική εξουσία στους Ο.Τ.Α. χωρίς την απαραίτητη μεταφορά πόρων (ανθρώπινο δυναμικό, οικονομικοί πόροι)
7	Η απουσία σαφούς - κοινής αντίληψης στο σύνολο των κατοίκων και φορέων της περιοχής για την ανάπτυξη της περιοχής, σε συνδυασμό με αντικρουόμενα συμφέροντα επιχειρηματικών, επαγγελματικών αλλά και πολιτικών προτεραιοτήτων
8	Η καθυστέρηση της ενσωμάτωσης των Ρομά της περιοχής Βλυχού και η περιθωριακή και πολλές φορές παράνομη εργασία οικονομικών μεταναστών
9	Η τυχόν καθυστέρηση έγκρισης του Γενικού Πολεοδομικού Σχεδίου του Δήμου

1.4 Καθορισμός της Στρατηγικής του Δήμου και των αναπτυξιακών του προτεραιοτήτων

Από την ανάλυση Ισχυρών – Αδύνατων Σημείων και Ευκαιριών - Κινδύνων (SWOT) προκύπτει ότι, ο Δήμος Μεγαρέων έχει πολλά αδύνατα σημεία να διορθώσει, όσον αφορά στην λειτουργία των υπηρεσιών του και στην καθημερινή ζωή των δημοτών.

Παράλληλα, είναι σαφές ότι ο Δήμος Μεγαρέων χαρακτηρίζεται από στασιμότητα ή χειροτέρευση, στην εξέλιξη των δεικτών που επηρεάζουν την δυναμική αναπτυξιακή πορεία μιας περιοχής (πχ δημογραφικοί και οικονομικοί δείκτες).

Η διαπίστωση αυτή αναδεικνύει μια σοβαρή αντίφαση σε σχέση με τις δυνατότητες και τους πόρους της περιοχής αλλά και τις ευκαιρίες ανάπτυξής της, που είναι:

- Η στρατηγική της θέσης στην Δυτική Αττική
- Οι τεράστιες εκτάσεις
- Η μεγάλη ακτογραμμή
- Η γειτνίαση με την μεγάλη αγορά της Αθήνας
- Οι ελάχιστες αποστάσεις από το αεροδρόμιο Ε. Βενιζέλος και το Λιμάνι του Πειραιά,
- Ο Προαστιακός Σιδηρόδρομος, η Εθνική Οδός Αθηνών- Κορίνθου, η Αττική Οδός κλπ.

Σήμερα, η περιοχή παρουσιάζει σημαντική δραστηριότητα στην Αγροτική Παραγωγή και στον Ημερήσιο Τουρισμό.

Όμως, η Αγροτική Παραγωγή περιορίζεται στον Πρωτογενή Τομέα και μάλιστα, χωρίς να έχει υπάρξει ο απαραίτητος εκσυγχρονισμός στις μεθόδους καλλιέργειας (θερμοκήπια, υδροπονία, βιολογικές καλλιέργειες κλπ), η αξιοποίηση οικονομιών κλίμακας και η αξιοποίηση του Δευτερογενούς και Τριτογενούς Τομέα.

Αλλά και στον Ημερήσιο Τουρισμό υπάρχουν διάφορα προβλήματα, τα οποία κυρίως εστιάζονται:

- Στην εσωστρέφεια (ανυπαρξία επικοινωνιακής πολιτικής προς τους δυνητικούς επισκέπτες)
- Στην μέτρια εικόνα της περιοχής (με λίγες σχετικά εξαιρέσεις όπως η Νέα Πέραμος, η Πάχη, η Κινέττα, το Αλεποχώρι και λίγες ακόμη περιοχές)
- Στην ανάγκη βελτίωσης των υποδομών και των παρεχομένων υπηρεσιών.

Στα παραπάνω θα πρέπει να προστεθούν:

1. Η μακροχρόνια τριβή των τοπικών πολιτικών δυνάμεων και η έλλειψη ενός ομόφωνα αποδεκτού αναπτυξιακού σχεδιασμού, ο οποίος να αποτελεί πραγματικό εργαλείο για τον Δήμο, τους φορείς και τους επιχειρηματίες της περιοχής.

2. Η μέχρι πρότινος έλλειψη σταθερής επιλογής για την συγκέντρωση και αξιοποίηση των περιορισμένων χρηματοδοτικών πόρων, σε σαφείς στοχευμένους τομείς ανάπτυξης.

3. Η υποβάθμιση που έχει υποστεί η περιοχή κατά τις τελευταίες δεκαετίες, με επιβαρυντικά έργα για τα οποία αποδίδονται ελάχιστα έως και ανύπαρκτα αντισταθμιστικά οφέλη, όπως οι εγκαταστάσεις φυσικού αερίου στην Ρεβυθούσα, οι

δεξαμενές των ΕΛΠΕ στο Πέραμα, οι ιχθυοκαλλιέργειες, οι αγωγοί φυσικού αερίου και πετρελαίου, οι δραστηριότητες της Ολυμπίας Οδού κλπ.

Οι καταστάσεις αυτές διαμορφώνουν όρους οπισθοδρόμησης της περιοχής, με αποτέλεσμα την επιταχυνόμενη μετατροπή της, ως μιας εκ των πλέον υποβαθμισμένων περιοχών της Αττικής.

Για τους λόγους αυτούς το παρόν στρατηγικό σχέδιο βασίζεται σε εφαρμόσιμες προτάσεις που καλύπτουν κάθε είδους επιλογές (πολιτικές, έργα, ενέργειες, πρωτοβουλίες) και συμβάλλουν σε ένα κοινά αποδεκτό σχέδιο ανάπτυξης.

Από τα παραπάνω προκύπτει ότι ο Δήμος Μεγαρέων έχει σοβαρές προοπτικές βιώσιμης και αειφόρου ανάπτυξης, αρκεί να προσδιοριστεί σαφές πλαίσιο και πρόγραμμα εφαρμόσιμων ενεργειών και δράσεων, χωρίς ιδεοληψίες και μικροπολιτικές.

Συνεπώς ο Δήμος καλείται στην χρονική περίοδο εφαρμογής του Επιχειρησιακού Σχεδιασμού:

1. Να εφαρμόσει ένα ολοκληρωμένο πρόγραμμα βελτίωσης για το σύνολο του Δήμου, θέτοντας τις απαραίτητες προτεραιότητες για την βιώσιμη και αειφόρο ανάπτυξη, διαμορφώνοντας ένα ποιοτικό επίπεδο διαβίωσης και επιχειρηματικών ευκαιριών.
2. Να υποστηρίξει την ωρίμανση σημαντικών έργων για την διεκδίκηση και αξιοποίηση κάθε δυνατής χρηματοδότησης από το ΕΣΠΑ, τα Κοινοτικά Ταμεία και τις Ευρωπαϊκές χρηματοδοτήσεις αλλά και τους όποιους διαθέσιμους Εθνικούς Πόρους.
3. Να προσδώσει χαρακτήρα και επωνυμία στην περιοχή και τα προϊόντα της, δημιουργώντας λόγους επιλογής της από νέους κατοίκους, τουρίστες αλλά και επιχειρήσεις.
4. Να προσδώσει χαρακτήρα και επωνυμία σε κάθε οικισμό της (ανεξαρτήτως μεγέθους).
5. Να αποκαταστήσει την αίσθηση Δικαίου και Δίκαιης Πολιτείας στην καθημερινότητα και την συμπεριφορά των Αρχών και του Πολίτη.
6. Να αντιμετωπίσει δραστικά τις εσωτερικές αδυναμίες του Δήμου με όρους βιωσιμότητας και αποτελεσματικής λειτουργίας.

1.4.1 Διατύπωση του Οράματος - Στρατηγικού Στόχου του Δήμου

Όραμα του Δήμου Μεγαρέων είναι η εξέλιξη του σε σύγχρονο Δήμο με ανθρώπινο πρόσωπο, κοινωνική ευημερία, ποιοτικό περιβάλλον, διαρκή οικονομική ανάπτυξη και υψηλά επίπεδα παιδείας, πολιτισμού, ασφάλειας και κοινωνικής μέριμνας.

Καθοριστικοί παράγοντες για την επίτευξη του οράματος - στρατηγικού στόχου είναι:

- Η διαρκής βελτίωση της λειτουργίας και η μεγιστοποίηση της αποδοτικότητας των Δημοτικών Υπηρεσιών
- Η ειλικρινής συναίνεση και η ενεργός συμμετοχή όλων των δημοτικών παρατάξεων, στην υλοποίηση όσων περιλαμβάνονται στον Στρατηγικό Σχεδιασμό και στο Επιχειρησιακό Σχέδιο.

ΚΑΤΕΥΘΥΝΤΗΡΙΕΣ ΠΟΛΙΤΙΚΕΣ ΕΠΙΛΟΓΕΣ

1.4.2 Διατύπωση της Αποστολής του Δήμου

Αποστολή του Δήμου Μεγαρέων είναι η διαχείριση των τοπικών υποθέσεων και η παροχή δημόσιων αγαθών και υπηρεσιών υψηλού επιπέδου, για την ικανοποίηση των αναγκών των κατοίκων και των τοπικών φορέων.

Αναλυτικότερα, στην αποστολή του Δήμου Μεγαρέων περιλαμβάνονται:

- Η διαρκής βελτίωση της καθημερινής ζωής των κατοίκων του Δήμου.
- Η ταχεία και ολοκληρωμένη εξυπηρέτηση των δημοτών, με την χρήση σύγχρονης τεχνολογίας, σύμφωνα με όσα ορίζονται στην Χάρτα Δικαιωμάτων του Δημότη.
- Η ενίσχυση της επιχειρηματικότητας και της οικονομικής ανάπτυξης της περιοχής.
- Η υποστήριξη της παιδείας, της δια βίου μάθησης και επιμόρφωσης, καθώς και της Επαγγελματικής Αποκατάστασης της Νεολαίας.
- Η κοινωνική μέριμνα και φροντίδα προς όλους τους δημότες και επισκέπτες, με ιδιαίτερη βαρύτητα στις ευπαθείς ομάδες.
- Η προστασία του χερσαίου και θαλασσίου περιβάλλοντος, του υδροφόρου ορίζοντα, καθώς και η αξιοποίηση Ανανεώσιμων Πηγών Ενέργειας (ΑΠΕ).
- Η ανάδειξη της πολιτιστικής κληρονομιάς και παράλληλα, των αρχαιολογικών, θρησκευτικών και περιβαλλοντικών σημείων ενδιαφέροντος.
- Η ασφάλεια των δημοτών και των περιουσιακών τους στοιχείων.
- Η ομαλή ένταξη στο κοινωνικό σύνολο, ειδικών πληθυσμιακών ομάδων (Ρομά, οικονομικοί μετανάστες κ.ά.)

1.4.3 Διατύπωση του Συστήματος Αξιών του Δήμου

Οι αξίες που διέπουν τη λειτουργία του Δήμου Μεγαρέων είναι:

- **Ανθρωποκεντρικός** προσανατολισμός και κοινωνική **αλληλεγγύη**.
- Άμεση, ολοκληρωμένη και φιλική **εξυπηρέτηση του δημότη**, χωρίς γραφειοκρατία.
- **Ήθος και διαφάνεια**, σε όλους τους τομείς.
- **Αποτελεσματική διαχείριση** και **μέγιστη αξιοποίηση** των δημοτικών και δημοσίων πόρων.
- **Αξιοκρατία, ανάδειξη** και **επιβράβευση** της ικανότητας, της συνέπειας και της υπευθυνότητας, καθώς και **σεβασμός στα δικαιώματα των εργαζομένων στον Δήμο**.
- **Τήρηση της νομιμότητας** και κατάργηση πελατειακών σχέσεων.

1.4.4 Καθορισμός των Αξόνων του Στρατηγικού Σχεδίου

Για να υλοποιηθούν τα παραπάνω θα πρέπει να εστιαστούν οι περισσότερες δράσεις και χρηματοδοτήσεις, σε βασικές κατευθυντήριες πολιτικές επιλογές, όπως:

1. Η ιεράρχηση των απαραίτητων υποδομών για την στήριξη της οικονομικής δραστηριότητας και της καθημερινότητας του πολίτη, που προσδιορίζουν το ευρύτερο περιβάλλον και επηρεάζουν την ποιότητα ζωής.
2. Η αξιολόγηση και εφαρμογή των δράσεων κοινωνικής πολιτικής, εθελοντισμού, κοινωνικής προσφοράς και αλληλεγγύης που ενισχύουν τις τάσεις διαμονής και δραστηριότητας στην περιοχή. Επίσης η εφαρμογή δράσεων ανοικτής εκπαίδευσης και δια βίου μάθησης.
3. Η θεσμική κατοχύρωση και διαφάνεια των δυνατοτήτων επιχειρηματικής δραστηριότητας, κατοικίας και αστικού – αγροτικού περιβάλλοντος, στο οποίο περιλαμβάνονται όλες οι δράσεις που καθορίζουν το τι επιτρέπεται, τι πρέπει και πού (χρήσεις γης – χωροταξία – πολεοδομία – αποδέκτες - θεσμικό πλαίσιο).
4. Η προσαρμογή του Δήμου ως μηχανισμού στήριξης της Ανάπτυξης με την βελτίωση της Διοικητικής και Οικονομικής του δυνατότητας.

Συνεπώς το σύνολο των έργων - δράσεων που περιλαμβάνονται στο Επιχειρησιακό, όπως και οι προτεινόμενες πολιτικές, θα πρέπει να ενταχθούν σε τέσσερις βασικούς άξονες ακολουθώντας την μορφοποίηση που προτείνει η οδηγία του Υπουργείου Εσωτερικών, που είναι:

Άξονας 1ος: "Περιβάλλον και ποιότητα ζωής"

Άξονας 2ος: "Κοινωνική Πολιτική, Υγεία, Παιδεία, Πολιτισμός και Αθλητισμός"

Άξονας 3ος: "Τοπική Οικονομία και Απασχόληση"

Άξονας 4ος: "Βελτίωση Διοικητικής Ικανότητας και της Οικονομικής Κατάστασης του Δήμου".

1.4.5 Καθορισμός των Μέτρων του Στρατηγικού Σχεδίου

Οι ανωτέρω τέσσερις άξονες εξειδικεύονται, σύμφωνα με τον "Οδηγό Κατάρτισης Επιχειρησιακών Προγραμμάτων Δήμων", σε Μέτρα που καθορίζουν πρακτικά ολοκληρωμένες παρεμβάσεις ανά ενότητα έργων, ώστε στη συνέχεια, με τον προσδιορισμό επιμέρους στόχων, να τεθούν οι προτεραιότητες και να προσδιοριστούν τα απαραίτητα έργα και ενέργειες.

Τα μέτρα που προτείνονται ανά άξονα, είναι:

ΜΕΤΡΑ ΑΝΑ ΑΞΟΝΑ	
Άξονας 1 : Περιβάλλον και Ποιότητα Ζωής	
Μέτρο 1.1	Φυσικό Περιβάλλον
Μέτρο 1.2	Χωροταξία - Οικιστικό Περιβάλλον
Μέτρο 1.3	Υποδομές Μεταφορών - Οδικού Δικτύου - Ενέργειας και Επικοινωνιών
Άξονας 2 : Κοινωνική Πολιτική-Παιδεία-Πολιτισμός και Αθλητισμός	
Μέτρο 2.1	Υγεία και Κοινωνική Πρόνοια
Μέτρο 2.2	Κοινωνική Μέριμνα-Κοινωνική Ενσωμάτωση
Μέτρο 2.3	Εκπαίδευση - Δια Βίου Μάθηση
Μέτρο 2.4	Πολιτισμός - Αθλητισμός - Αναψυχή
Μέτρο 2.5	Ισότητα Φύλων και Ευκαιριών
Μέτρο 2.6	Εθελοντισμός και Κοινωνικά Δίκτυα
Μέτρο 2.7	Φιλοζωία
Άξονας 3 : Τοπική Οικονομία-Απασχόληση	
Μέτρο 3.1	Υποδομές Παραγωγικών Δραστηριοτήτων - Δίκτυα (πέραν όσων αναφέρονται στον Άξονα 1)
Μέτρο 3.2	Ενίσχυση – Προώθηση Οικονομικών Δραστηριοτήτων
Μέτρο 3.3	Απασχόληση-Ανάπτυξη Ανθρώπινου Δυναμικού
Άξονας 4 : Βελτίωση της Διοικητικής Ικανότητας και της Οικονομικής Κατάστασης του Δήμου	
Μέτρο 4.1	Ολοκληρωμένες Ηλεκτρονικές Υπηρεσίες στον Πολίτη
Μέτρο 4.2	Πληροφοριακά Συστήματα και Συστήματα Βελτίωσης της Διοικητικής Ικανότητας του Δήμου
Μέτρο 4.3	Ανάπτυξη του Ανθρώπινου Δυναμικού του Δήμου και των Νομικών Προσώπων του
Μέτρο 4.4	Διοικητικές Υποδομές Εξυπηρέτησης του Πολίτη
Μέτρο 4.5	Οικονομικά του Δήμου

1.4.6 Καθορισμός των Στόχων

Η ανάγκη βελτίωσης της λειτουργίας του Δήμου και υλοποίησης του Στρατηγικού Στόχου, επιβάλλει την αντιμετώπιση, και κυρίως ιεραρχημένη επίλυση, ζωτικών ζητημάτων, που αφορούν κυρίως:

1. Το ανθρωπογενές περιβάλλον και τις συνθήκες ζωής (κατοικία, αστικό περιβάλλον, εικόνα πόλεων και οικισμών, υποδομές περιβάλλοντος, προσβασιμότητα, επίπεδο συνοχής, παιδεία, πολιτισμός, ελεύθερος χρόνος κλπ).
2. Την αναπτυξιακή λειτουργία και των τριών παραγωγικών τομέων (πρωτογενούς, δευτερογενούς και τριτογενούς), με τις μικρότερες ανταγωνιστικές τριβές, ώστε να αναβαθμιστεί η ελκυστικότητα των δυο βασικών ομάδων προϊόντων που προέρχονται από τον πρωτογενή τομέα και από τον τουρισμό και την παραθεριστική κατοικία.
3. Την προώθηση των δράσεων παραθεριστικής κατοικίας και επισκεψιμότητας, με επιμήκυνση της παραμονής και συμμετοχή σε τοπικά δρώμενα.
4. Την υποστήριξη της ποιοτικής συνεισφοράς των Πολιτών στη βελτίωση της καθημερινότητας, την Κοινωνική Προσφορά και την Αλληλεγγύη για την ανάπτυξη και την ελκυστικότητα της περιοχής.

Οι στόχοι τοπικής ανάπτυξης και εσωτερικής ανάπτυξης του Δήμου, οδηγούν ουσιαστικά σε ολοκληρωμένες - συνδυασμένες παρεμβάσεις είτε εστιασμένες κατά αντικείμενο ή χωρικά, είτε με οριζόντιες δράσεις που αφορούν το σύνολο των οικισμών του Δήμου ή ενός μεγάλου αριθμού αυτών.

ΣΤΟΧΟΙ ΑΝΑ ΜΕΤΡΟ ΚΑΙ ΑΞΟΝΑ	
Άξονας 1 : Περιβάλλον και Ποιότητα Ζωής	
Μέτρο 1.1	Φυσικό Περιβάλλον
Κωδ.	Στόχος
1.1.1	Διαχείριση και αποκατάσταση των προβλημάτων ρύπανσης των υδάτων για ύδρευση και άρδευση, καθώς και των θαλάσσιων υδάτων
1.1.2	Ολοκλήρωση των Έργων Ύδρευσης, Αποχέτευσης και Επεξεργασίας Λυμάτων, καθώς και αξιοποίησης Όμβριων
1.1.3	Αξιοποίηση Ολοκληρωμένων Συστημάτων Διαχείρισης Απορριμμάτων και Ανακύκλωσης
1.1.4	Αναβάθμιση και επέκταση της ανακύκλωσης με την συμμετοχή των πολιτών
1.1.5	Διαχείριση οικοτόπων και ανάδειξη σημαντικών, περιβαλλοντικά, περιοχών
1.1.6	Ευαισθητοποίηση του πληθυσμού για την προστασία του περιβάλλοντος

Μέτρο 1.2	Χωροταξία - Οικιστικό Περιβάλλον
Κωδ.	Στόχος
1.2.1	Ολοκλήρωση Θεσμικού Χωροταξικού Σχεδιασμού - Πολεοδομικού Προγραμματισμού - Εφαρμογή ΓΠΣ
1.2.2	Εφαρμογή Προγραμμάτων Αστικών Αναπλάσεων στο σύνολο των πόλεων και οικισμών
1.2.3	Ολοκληρωμένα Προγράμματα Προστασίας και Ανάδειξης Ακτών
1.2.4	Ολοκληρωμένα Προγράμματα Προστασίας και Ανάδειξης Ορεινών Όγκων
Μέτρο 1.3	Υποδομές Μεταφορών - Οδικού Δικτύου - Ενέργειας και Επικοινωνιών
Κωδ.	Στόχος
1.3.1	Υλοποίηση υποδομών και βελτίωση της εσωτερικής οδοποιίας (Μεταφορές και Προσβασιμότητα)
1.3.2	Βελτίωση κυκλοφοριακών ρυθμίσεων
1.3.3	Υλοποίηση υποδομών αναβάθμισης και λειτουργικότητας Επικοινωνιακών Δικτύων
1.3.4	Ανάδειξη και εφαρμογή της "πράσινης ενέργειας" και υλοποίηση υποδομών ΑΠΕ στο σύνολο του Δήμου

Άξονας 2 : Κοινωνική Πολιτική-Παιδεία-Πολιτισμός και Αθλητισμός	
Μέτρο 2.1	Υγεία και Κοινωνική Πρόνοια
Κωδ.	Στόχος
2.1.1.	Αναβάθμιση υποδομών και παροχής πρωτοβάθμιας υγείας και πρόληψης στους πολίτες του Δήμου
2.1.2	Υπηρεσίες Πρόνοιας και υποστήριξης της καθημερινότητας του πολίτη, του ηλικιωμένου και της οικογένειας
Μέτρο 2.2	Κοινωνική Μέριμνα-Κοινωνική Ενσωμάτωση
Κωδ.	Στόχος
2.2.1	Πρόγραμμα Κοινωνικής Ενσωμάτωσης ΡΟΜΑ
2.2.2	Κοινωνική και εργασιακή ενσωμάτωση ΑΜΕΑ
2.2.3	Συμβουλευτική υποστήριξη και προστασία των ανηλίκων των νέων και της Οικογένειας
2.2.4	Πρόγραμμα Κοινωνικής Ενσωμάτωσης Μεταναστών
Μέτρο 2.3	Εκπαίδευση - Δια Βίου Μάθηση
Κωδ.	Στόχος
2.3.1	Αξιοποίηση και Βελτίωση των Σχολικών Υποδομών
2.3.2	Ανάδειξη και προώθηση της γνώσης της τοπικής ιστορίας και του ιστορικού αποτυπώματος της περιοχής, στην υποχρεωτική εκπαίδευση και την δια βίου μάθηση
2.3.3	Ανάδειξη και εφαρμογή της επαγγελματικής εκπαίδευσης και επιμόρφωσης
Μέτρο 2.4	Πολιτισμός - Αθλητισμός – Αναψυχή
Κωδ.	Στόχος
2.4.1	Βελτίωση πολιτιστικού υποβάθρου και δημιουργία επώνυμων πολιτιστικών εκδηλώσεων
2.4.2	Ανάδειξη αρχαιολογικών χώρων και μνημείων
2.4.3	Ανάδειξη θρησκευτικών μνημείων και σημείων θρησκευτικού ενδιαφέροντος
2.4.4	Ανάδειξη αθλητικής ιδέας και αθλητικών εκδηλώσεων και αναβάθμιση αθλητικών υποδομών
2.4.5	Αδελφοποιήσεις με άλλες περιοχές / δήμους

Μέτρο 21.5	Ισότητα Φύλων και Ευκαιριών
Κωδ.	Στόχος
2.5.1	Υποστήριξη της συμμετοχής στα κοινά, της προώθησης της απασχόλησης των δυο φύλων και της πρόσβασης σε ίσες ευκαιρίες
Μέτρο 2.6	Εθελοντισμός και Κοινωνικά Δίκτυα
Κωδ.	Στόχος
2.6.1	Υποστήριξη και επέκταση του Εθελοντικού Κινήματος και της Κοινωνικής Δικτύωσης
Μέτρο 2.7	Φιλοζωία
Κωδ.	Στόχος
2.7.1	Ενίσχυση και προστασία της φυσικής πανίδας
2.7.2	Έλεγχος των αδέσποτων ζώων

Άξονας 3 : Τοπική Οικονομία-Απασχόληση	
Μέτρο 3.1	Υποδομές Παραγωγικών Δραστηριοτήτων - Δίκτυα (πέραν όσων αναφέρονται στον Άξονα 1)
Κωδ.	Στόχος
3.1.1	Ανάπτυξη και Βελτίωση Υποδομών και Δραστηριοτήτων Πρωτογενούς και Δευτερογενούς Τομέα
3.1.2	Ανάπτυξη και Βελτίωση Υποδομών και Δραστηριοτήτων Τριτογενούς Τομέα
Μέτρο 3.2	Ενίσχυση – Προώθηση Οικονομικών Δραστηριοτήτων
Κωδ.	Στόχος
3.2.1	Σχεδιασμός και εφαρμογή προγράμματος στήριξης του Πρωτογενούς και Δευτερογενούς Τομέα
3.2.2	Σχεδιασμός και εφαρμογή προγράμματος στήριξης του Τριτογενούς Τομέα
3.2.3	Σχεδιασμός και εφαρμογή προγράμματος προώθησης και καθιέρωσης της επωνυμίας των προϊόντων της περιοχής
3.2.3	Σχεδιασμός και εφαρμογή προγράμματος στήριξης του τουρισμού
Μέτρο 3.3	Απασχόληση-Ανάπτυξη Ανθρώπινου Δυναμικού
Κωδ.	Στόχος
3.3.1	Διαμόρφωση Ολοκληρωμένου Τοπικού Σχεδίου Δράσης για την Απασχόληση
3.3.2	Ολοκληρωμένα Προγράμματα Κοινωνικής Εργασίας, Απασχόλησης και Αυτοαπασχόλησης

Άξονας 4 : Βελτίωση της Διοικητικής Ικανότητας και της Οικονομικής Κατάστασης του Δήμου	
Μέτρο 4.1	Ολοκληρωμένες Ηλεκτρονικές Υπηρεσίες στον Πολίτη
Κωδ.	Στόχος
4.1.1	Εφαρμογή σύγχρονων Τεχνολογιών Πληροφορικής και Επικοινωνίας για την Εξυπηρέτηση του Πολίτη
Μέτρο 4.2	Πληροφοριακά Συστήματα και Συστήματα Βελτίωσης της Διοικητικής Ικανότητας του Δήμου
Κωδ.	Στόχος
4.2.1	Εφαρμογή σύγχρονων Τεχνολογιών Πληροφορικής και Επικοινωνίας στον Δήμο
4.2.2	Βελτίωση της Λειτουργίας των Υπηρεσιών του Δήμου και εξαρτημένων ΝΠΔΔ, Οργανισμών και άλλων Δημοτικών Δομών
Μέτρο 4.3	Ανάπτυξη του Ανθρώπινου Δυναμικού του Δήμου και των Νομικών Προσώπων του
Κωδ.	Στόχος
4.3.1	Αναδιοργάνωση των Υπηρεσιών του Δήμου και εφαρμογή συστημάτων Διοίκησης και Απόδοσης
4.3.2	Βελτίωση της Πολιτικής Προστασία και Ασφάλειας
Μέτρο 4.4	Διοικητικές Υποδομές Εξυπηρέτησης του Πολίτη
Κωδ.	Στόχος
4.4.1	Οργάνωση και Λειτουργία Υποδομών Εξυπηρέτησης
Μέτρο 4.5	Οικονομικά του Δήμου
Κωδ.	Στόχος
4.5.1	Ενέργειες προετοιμασίας και ωρίμανσης έργων του Επιχειρησιακού Προγράμματος
4.5.2	Αναδιάρθρωση Χρηματοοικονομικών Δεδομένων του Δήμου

1.4.7 Στρατηγικός Χάρτης Δήμου Μεγαρέων (2015 - 2019)

Όραμα του Δήμου Μεγαρέων είναι η εξέλιξή του σε σύγχρονο Δήμο με ανθρώπινο πρόσωπο, κοινωνική ευημερία, ποιοτικό περιβάλλον, διαρκή οικονομική ανάπτυξη και υψηλά επίπεδα παιδείας, πολιτισμού, ασφάλειας και κοινωνικής μέριμνας

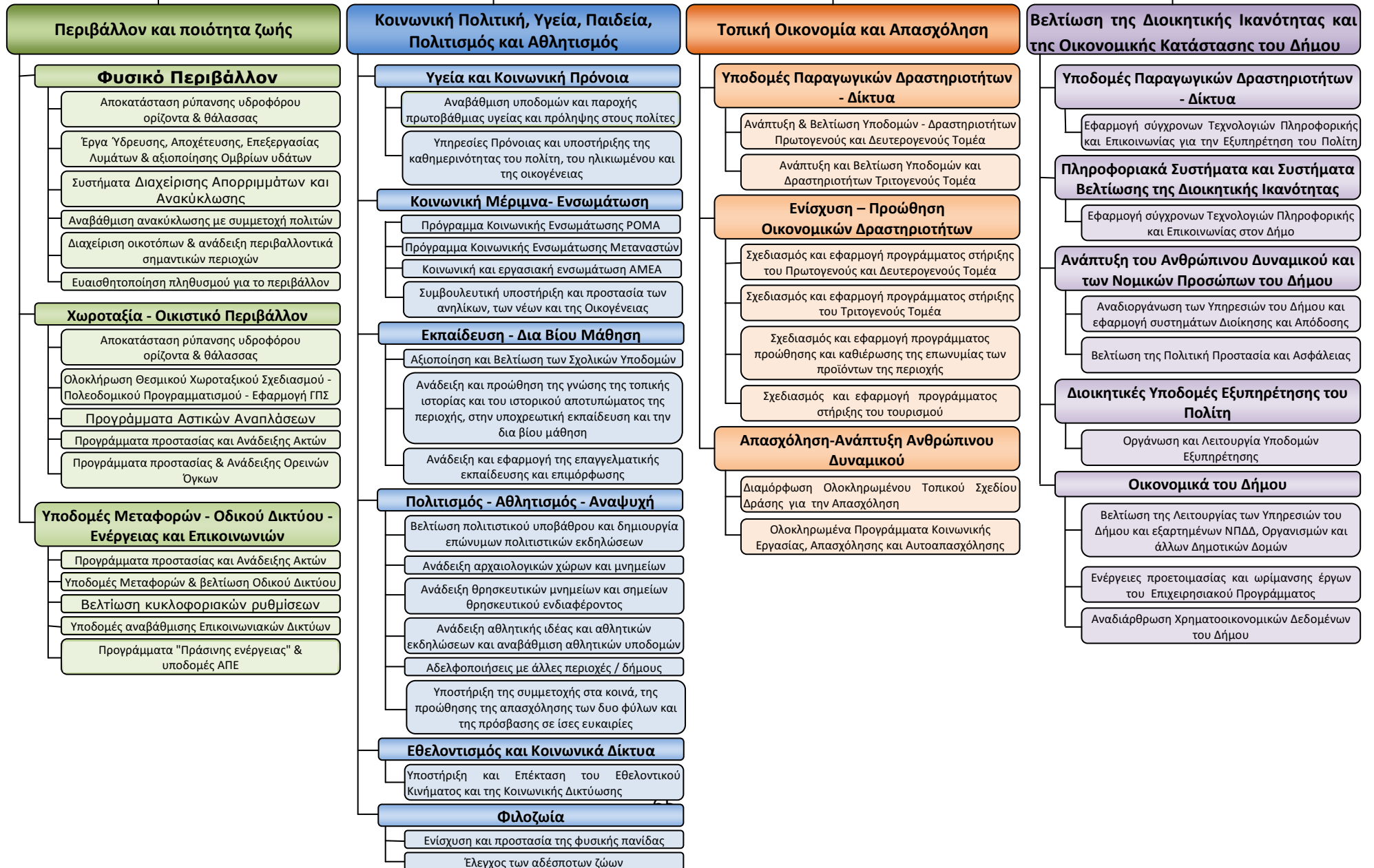

ΕΝΟΤΗΤΑ 2: ΕΠΙΧΕΙΡΗΣΙΑΚΟΣ ΣΧΕΔΙΑΣΜΟΣ

2.1 Καθορισμός των Δράσεων

Στην ενότητα αυτή περιλαμβάνεται το σχέδιο δράσεων, για κάθε άξονα, μέτρο και στόχο. Οι δράσεις είναι κατηγορίες έργων ή μεγάλα έργα καθώς και οι συνεχώς επαναλαμβανόμενες λειτουργίες των υπηρεσιών και των λοιπών δομών του Δήμου.

Με το σύνολο αυτών των έργων σχεδιάζεται η βελτίωση της εικόνας του Δήμου ως σύνολο, στη κατεύθυνση υποστήριξης του Στρατηγικού Στόχου.

Σημείωση 1: Λόγω των περιορισμών του μεγέθους σελίδας A4 που χρησιμοποιείται στο Επιχειρησιακό Πρόγραμμα, η παρουσίαση των Δράσεων γίνεται τμηματικά, ως εξής:

Παράγραφοι 2.1.1, 2.1.2, 2.1.3 και 2.1.4: Δράσεις ανά άξονα, Μέτρο και Στόχο.

Παράγραφοι 2.2.1, 2.2.2, 2.2.3 και 2.2.4: Αρμόδια Υπηρεσία και Χωροθέτηση ανά Δράση.

Το σύνολο των πληροφοριών για κάθε Δράση, που περιλαμβάνουν προϋπολογισμό και προσδοκώμενες πηγές χρηματοδότησης, περιγράφονται στην Ενότητα 3, Έντυπο 11.

Σημείωση 2: Για όσες δράσεις είναι σε εξέλιξη, έχει χρησιμοποιηθεί ο τίτλος του εγκεκριμένου έργου.

2.1.1 Δράσεις ανά άξονα, Μέτρο και Στόχο

2.1.1.1 Άξονας 1 : Περιβάλλον και Ποιότητα Ζωής

Κωδ.	Μέτρα	Κωδ.	Στόχοι	Κωδ.	Δράσεις
Μέτρο 1.1	Φυσικό Περιβάλλον	Στόχος 1.1.1	Διαχείριση και αποκατάσταση των προβλημάτων ρύπανσης των υδάτων για ύδρευση και άρδευση, καθώς και των θαλάσσιων υδάτων	Δράση 1.1.1.1	Δημιουργία Γραφείου Συλλογής και Επεξεργασίας στοιχείων, σχετικά με περιβαλλοντικούς ρύπους
Μέτρο 1.1	Φυσικό Περιβάλλον	Στόχος 1.1.1	Διαχείριση και αποκατάσταση των προβλημάτων ρύπανσης των υδάτων για ύδρευση και άρδευση, καθώς και των θαλάσσιων υδάτων	Δράση 1.1.1.2	Εφαρμογή μέτρων πρόληψης της ρύπανσης του υδροφόρου ορίζοντα
Μέτρο 1.1	Φυσικό Περιβάλλον	Στόχος 1.1.1	Διαχείριση και αποκατάσταση των προβλημάτων ρύπανσης των υδάτων για ύδρευση και άρδευση, καθώς και των θαλάσσιων υδάτων	Δράση 1.1.1.3	Εφαρμογή προγράμματος επιμόρφωσης των αγροτών α) για εναλλακτικές καλλιέργειες με μικρές ανάγκες άρδευσης και β) σωστή χρήση φυτοφαρμάκων και λιπασμάτων (αποφυγή νιτρορύπανσης)
Μέτρο 1.1	Φυσικό Περιβάλλον	Στόχος 1.1.1	Διαχείριση και αποκατάσταση των προβλημάτων ρύπανσης των υδάτων για ύδρευση και άρδευση, καθώς και των θαλάσσιων υδάτων	Δράση 1.1.1.4	Δημιουργία υπηρεσίας δειγματοληπτικού ελέγχου για τη μέτρηση των νιτρικών στις γεωργικές επιχειρήσεις
Μέτρο 1.1	Φυσικό Περιβάλλον	Στόχος 1.1.1	Διαχείριση και αποκατάσταση των προβλημάτων ρύπανσης των υδάτων για ύδρευση και άρδευση, καθώς και των θαλάσσιων υδάτων	Δράση 1.1.1.5	Προώθηση της χρήσης βιολογικών σκευασμάτων από γεωργικές επιχειρήσεις
Μέτρο 1.1	Φυσικό Περιβάλλον	Στόχος 1.1.2	Ολοκλήρωση των Έργων Ύδρευσης, Αποχέτευσης και Επεξεργασίας Λυμάτων, καθώς και αξιοποίησης Όμβριων	Δράση 1.1.2.1	Αντικατάσταση αγωγών ύδρευσης της πόλης των Μεγάρων
Μέτρο 1.1	Φυσικό Περιβάλλον	Στόχος 1.1.2	Ολοκλήρωση των Έργων Ύδρευσης, Αποχέτευσης και Επεξεργασίας Λυμάτων, καθώς και αξιοποίησης Όμβριων	Δράση 1.1.2.2	Μελέτη για κατασκευή μικρών φραγμάτων χαμηλού κόστους σε επιλεγμένα σημεία των ρεμάτων για εμπλουτισμό του υδροφόρου ορίζοντα
Μέτρο 1.1	Φυσικό Περιβάλλον	Στόχος 1.1.2	Ολοκλήρωση των Έργων Ύδρευσης, Αποχέτευσης και Επεξεργασίας Λυμάτων, καθώς και αξιοποίησης Όμβριων	Δράση 1.1.2.3	Κατασκευή μικρών φραγμάτων χαμηλού κόστους με ογκόλιθους σε επιλεγμένα σημεία των ρεμάτων για εμπλουτισμό του υδροφόρου ορίζοντα
Μέτρο 1.1	Φυσικό Περιβάλλον	Στόχος 1.1.2	Ολοκλήρωση των Έργων Ύδρευσης, Αποχέτευσης και Επεξεργασίας Λυμάτων, καθώς και αξιοποίησης Όμβριων	Δράση 1.1.2.4	Μελέτη για κατασκευή φράγματος στην περιοχή Καμάρας ρέμα για εμπλουτισμό του υδροφόρου ορίζοντα και άρδευση της ευρύτερης περιοχής
Μέτρο 1.1	Φυσικό Περιβάλλον	Στόχος 1.1.2	Ολοκλήρωση των Έργων Ύδρευσης, Αποχέτευσης και Επεξεργασίας Λυμάτων, καθώς και αξιοποίησης Όμβριων	Δράση 1.1.2.5	Κατασκευή φράγματος στην περιοχή Καμάρας ρέμα για εμπλουτισμό του υδροφόρου ορίζοντα και άρδευση της ευρύτερης περιοχής

ΕΠΙΧΕΙΡΗΣΙΑΚΟ ΠΡΟΓΡΑΜΜΑ ΔΗΜΟΥ ΜΕΓΑΡΕΩΝ 2015 - 2019

Μέτρο 1.1	Φυσικό Περιβάλλον	Στόχος 1.1.2	Ολοκλήρωση των Έργων Ύδρευσης, Αποχέτευσης και Επεξεργασίας Λυμάτων, καθώς και αξιοποίησης Όμβριων	Δράση 1.1.2.6	Δειγματοληψία και επεξεργασία δειγμάτων νερού από το δημοτικό δίκτυο άρδευσης
Μέτρο 1.1	Φυσικό Περιβάλλον	Στόχος 1.1.2	Ολοκλήρωση των Έργων Ύδρευσης, Αποχέτευσης και Επεξεργασίας Λυμάτων, καθώς και αξιοποίησης Όμβριων	Δράση 1.1.2.7	Αποπεράτωση δικτύου ύδρευσης στην περιοχή του Άγιου Παντελεήμονα
Μέτρο 1.1	Φυσικό Περιβάλλον	Στόχος 1.1.2	Ολοκλήρωση των Έργων Ύδρευσης, Αποχέτευσης και Επεξεργασίας Λυμάτων, καθώς και αξιοποίησης Όμβριων	Δράση 1.1.2.8	Κατασκευή αποχετευτικού δικτύου ομβρίων στο Ακρογιάλι Νέας Περάμου του Δήμου Μεγαρέων
Μέτρο 1.1	Φυσικό Περιβάλλον	Στόχος 1.1.2	Ολοκλήρωση των Έργων Ύδρευσης, Αποχέτευσης και Επεξεργασίας Λυμάτων, καθώς και αξιοποίησης Όμβριων	Δράση 1.1.2.9	Υδραυλική μελέτη που αφορά αποτύπωση υπάρχοντος δικτύου ομβρίων στα Μέγαρα και μελέτη συμπληρωματικών έργων για την αντιπλημμυρική προστασία της πόλης των Μεγάρων
Μέτρο 1.1	Φυσικό Περιβάλλον	Στόχος 1.1.2	Ολοκλήρωση των Έργων Ύδρευσης, Αποχέτευσης και Επεξεργασίας Λυμάτων, καθώς και αξιοποίησης Όμβριων	Δράση 1.1.2.10	Κατασκευή αγωγών ομβρίων υδάτων στα Μέγαρα για την αντιπλημμυρική προστασία της πόλης
Μέτρο 1.1	Φυσικό Περιβάλλον	Στόχος 1.1.2	Ολοκλήρωση των Έργων Ύδρευσης, Αποχέτευσης και Επεξεργασίας Λυμάτων, καθώς και αξιοποίησης Όμβριων	Δράση 1.1.2.11	Ενίσχυση αναχώματος στην εκτροπή ρέματος Μαυρατζά
Μέτρο 1.1	Φυσικό Περιβάλλον	Στόχος 1.1.2	Ολοκλήρωση των Έργων Ύδρευσης, Αποχέτευσης και Επεξεργασίας Λυμάτων, καθώς και αξιοποίησης Όμβριων	Δράση 1.1.2.12	Κατασκευή δικτύου ακαθάρτων της πόλης των Μεγάρων έργα Β' Φάσης
Μέτρο 1.1	Φυσικό Περιβάλλον	Στόχος 1.1.2	Ολοκλήρωση των Έργων Ύδρευσης, Αποχέτευσης και Επεξεργασίας Λυμάτων, καθώς και αξιοποίησης Όμβριων	Δράση 1.1.2.13	Κατασκευή δικτύου ακαθάρτων της πόλης των Μεγάρων έργα Γ' Φάσης
Μέτρο 1.1	Φυσικό Περιβάλλον	Στόχος 1.1.2	Ολοκλήρωση των Έργων Ύδρευσης, Αποχέτευσης και Επεξεργασίας Λυμάτων, καθώς και αξιοποίησης Όμβριων	Δράση 1.1.2.14	Προμήθεια εγκατάσταση και θέση σε λειτουργία συστημάτων ελέγχου και περιορισμού διαρροών στο υφιστάμενο εσωτερικό δίκτυο της πόλεως των Μεγάρων
Μέτρο 1.1	Φυσικό Περιβάλλον	Στόχος 1.1.2	Ολοκλήρωση των Έργων Ύδρευσης, Αποχέτευσης και Επεξεργασίας Λυμάτων, καθώς και αξιοποίησης Όμβριων	Δράση 1.1.2.15	Τοπογραφικές εργασίες για την οριστική μελέτη τροφοδοτικού αγωγού της πόλης των Μεγάρων
Μέτρο 1.1	Φυσικό Περιβάλλον	Στόχος 1.1.2	Ολοκλήρωση των Έργων Ύδρευσης, Αποχέτευσης και Επεξεργασίας Λυμάτων, καθώς και αξιοποίησης Όμβριων	Δράση 1.1.2.16	Κατασκευή ιδιωτικών συνδέσεων αποχέτευσης ακαθάρτων Νέας Περάμου
Μέτρο 1.1	Φυσικό Περιβάλλον	Στόχος 1.1.2	Ολοκλήρωση των Έργων Ύδρευσης, Αποχέτευσης και Επεξεργασίας Λυμάτων, καθώς και αξιοποίησης Όμβριων	Δράση 1.1.2.17	Εκπόνηση μελετών για την ύδρευση οικισμού Καβελάρης

Μέτρο 1.1	Φυσικό Περιβάλλον	Στόχος 1.1.2	Ολοκλήρωση των Έργων Ύδρευσης, Αποχέτευσης και Επεξεργασίας Λυμάτων, καθώς και αξιοποίησης Όμβριων	Δράση 1.1.2.18	Κατασκευή αγωγού και δικτύου ύδρευσης οικισμού Καβελάρης
Μέτρο 1.1	Φυσικό Περιβάλλον	Στόχος 1.1.2	Ολοκλήρωση των Έργων Ύδρευσης, Αποχέτευσης και Επεξεργασίας Λυμάτων, καθώς και αξιοποίησης Όμβριων	Δράση 1.1.2.19	Υδροδότηση οικισμού Κινέττας Α' Φάση 1) εξωτερικός αγωγός ύδρευσης 2) κεντρική δεξαμενή
Μέτρο 1.1	Φυσικό Περιβάλλον	Στόχος 1.1.2	Ολοκλήρωση των Έργων Ύδρευσης, Αποχέτευσης και Επεξεργασίας Λυμάτων, καθώς και αξιοποίησης Όμβριων	Δράση 1.1.2.20	Κατασκευή δικτύου ύδρευσης περιοχής Κινέττας
Μέτρο 1.1	Φυσικό Περιβάλλον	Στόχος 1.1.2	Ολοκλήρωση των Έργων Ύδρευσης, Αποχέτευσης και Επεξεργασίας Λυμάτων, καθώς και αξιοποίησης Όμβριων	Δράση 1.1.2.21	Μελέτη κατασκευής δικτύου ύδρευσης στην ΒΙΠΕ
Μέτρο 1.1	Φυσικό Περιβάλλον	Στόχος 1.1.3	Αξιοποίηση Ολοκληρωμένων Συστημάτων Διαχείρισης Απορριμμάτων και Ανακύκλωσης	Δράση 1.1.3.1	Δημιουργία Σταθμού Μεταφόρτωσης Απορριμμάτων στη θέση Πυργάρι (λειτουργία έως ότου κατασκευασθεί εργοστάσιο εκμετάλλευσης απορριμμάτων)
Μέτρο 1.1	Φυσικό Περιβάλλον	Στόχος 1.1.3	Αξιοποίηση Ολοκληρωμένων Συστημάτων Διαχείρισης Απορριμμάτων και Ανακύκλωσης	Δράση 1.1.3.2	Προμήθεια και τοποθέτηση ειδικών κάδων (πράσινων κάδων) στον κάμπο των Μεγάρων για την ανακύκλωση των συσκευασιών (φυτοφαρμάκων, λιπασμάτων κλπ) για την προστασία του περιβάλλοντος και του υδροφόρου ορίζοντα (πιλοτικό πρόγραμμα Δήμου)
Μέτρο 1.1	Φυσικό Περιβάλλον	Στόχος 1.1.3	Αξιοποίηση Ολοκληρωμένων Συστημάτων Διαχείρισης Απορριμμάτων και Ανακύκλωσης	Δράση 1.1.3.3	Μελέτη - κατασκευή εργοστασίου επεξεργασίας και εκμετάλλευσης των απορριμμάτων με σκοπό την παραγωγή ηλεκτρικής και θερμικής ενέργειας σε συνεργασία με την Περιφέρεια Αττικής (ΔΙΑΔΗΜΟΤΙΚΟ ΕΡΓΟ)
Μέτρο 1.1	Φυσικό Περιβάλλον	Στόχος 1.1.3	Αξιοποίηση Ολοκληρωμένων Συστημάτων Διαχείρισης Απορριμμάτων και Ανακύκλωσης	Δράση 1.1.3.4	Εκσυγχρονισμός βιολογικού καθαρισμού για επεξεργασία και διάθεση ιλύος, καθώς και αρδύσιμου ύδατος
Μέτρο 1.1	Φυσικό Περιβάλλον	Στόχος 1.1.3	Αξιοποίηση Ολοκληρωμένων Συστημάτων Διαχείρισης Απορριμμάτων και Ανακύκλωσης	Δράση 1.1.3.5	Κομποστοποίηση προϊόντων που θα προέρχονται από την επεξεργασία των φυτικών υπολειμμάτων
Μέτρο 1.1	Φυσικό Περιβάλλον	Στόχος 1.1.3	Αξιοποίηση Ολοκληρωμένων Συστημάτων Διαχείρισης Απορριμμάτων και Ανακύκλωσης	Δράση 1.1.3.6	Προμήθεια ενός απορριμματοφόρου οχήματος ανακύκλωσης τύπου πρέσας, 16 Μ3
Μέτρο 1.1	Φυσικό Περιβάλλον	Στόχος 1.1.3	Αξιοποίηση Ολοκληρωμένων Συστημάτων Διαχείρισης Απορριμμάτων και Ανακύκλωσης	Δράση 1.1.3.7	Προμήθεια μιας υπερκατασκευής απορριμματοφόρου τύπου πρέσας χωρητικότητας 16 Μ3
Μέτρο 1.1	Φυσικό Περιβάλλον	Στόχος 1.1.3	Αξιοποίηση Ολοκληρωμένων Συστημάτων Διαχείρισης Απορριμμάτων και Ανακύκλωσης	Δράση 1.1.3.8	Αγορά κάδων απορριμμάτων

ΕΠΙΧΕΙΡΗΣΙΑΚΟ ΠΡΟΓΡΑΜΜΑ ΔΗΜΟΥ ΜΕΓΑΡΕΩΝ 2015 - 2019

Μέτρο 1.1	Φυσικό Περιβάλλον	Στόχος 1.1.4	Αναβάθμιση και επέκταση της ανακύκλωσης με την συμμετοχή των πολιτών	Δράση 1.1.4.1	Αύξηση των μπλε κάδων ανακύκλωσης και βελτίωση των σχετικών δεικτών ανακύκλωσης μέσω στενότερης συνεργασίας με την Ελληνική Εταιρία Αξιοποίησης της Ανακύκλωσης
Μέτρο 1.1	Φυσικό Περιβάλλον	Στόχος 1.1.4	Αναβάθμιση και επέκταση της ανακύκλωσης με την συμμετοχή των πολιτών	Δράση 1.1.4.2	Δημιουργία τουλάχιστον 4 εκδηλώσεων κατ' έτος για την ανακύκλωση σε μπλε κάδους με τη συμμετοχή μαθητών και πολιτών
Μέτρο 1.1	Φυσικό Περιβάλλον	Στόχος 1.1.4	Αναβάθμιση και επέκταση της ανακύκλωσης με την συμμετοχή των πολιτών	Δράση 1.1.4.3	Εφαρμογή της ανακύκλωσης ηλεκτρικών συσκευών, λαμπτήρων και φωτιστικών
Μέτρο 1.1	Φυσικό Περιβάλλον	Στόχος 1.1.4	Αναβάθμιση και επέκταση της ανακύκλωσης με την συμμετοχή των πολιτών	Δράση 1.1.4.4	Δημιουργία τουλάχιστον 2 εκδηλώσεων κατ' έτος για την ανακύκλωση ηλεκτρικών συσκευών, λαμπτήρων και φωτιστικών με τη συμμετοχή μαθητών και πολιτών
Μέτρο 1.1	Φυσικό Περιβάλλον	Στόχος 1.1.4	Αναβάθμιση και επέκταση της ανακύκλωσης με την συμμετοχή των πολιτών	Δράση 1.1.4.5	Ενημέρωση και ευαισθητοποίηση των μαθητών σχετικά με την ανακύκλωση, σε όλες τις βαθμίδες της εκπαίδευσης, στο Δήμο
Μέτρο 1.1	Φυσικό Περιβάλλον	Στόχος 1.1.4	Αναβάθμιση και επέκταση της ανακύκλωσης με την συμμετοχή των πολιτών	Δράση 1.1.4.6	Συνεργασία με έντυπα και ηλεκτρονικά τοπικά ΜΜΕ για ενημέρωση και ευαισθητοποίηση των πολιτών για την ανακύκλωση
Μέτρο 1.1	Φυσικό Περιβάλλον	Στόχος 1.1.4	Αναβάθμιση και επέκταση της ανακύκλωσης με την συμμετοχή των πολιτών	Δράση 1.1.4.7	Αύξηση των μπλε κάδων ανακύκλωσης γυαλιού
Μέτρο 1.1	Φυσικό Περιβάλλον	Στόχος 1.1.4	Αναβάθμιση και επέκταση της ανακύκλωσης με την συμμετοχή των πολιτών	Δράση 1.1.4.8	Καθιέρωση στα σχολεία πρωτοβάθμιας και δευτεροβάθμιας εκπαίδευσης της ώρας περιβαλλοντικής δράσης
Μέτρο 1.1	Φυσικό Περιβάλλον	Στόχος 1.1.5	Διαχείριση οικοτόπων και ανάδειξη σημαντικών περιβαλλοντικά περιοχών	Δράση 1.1.5.1	Ανάδειξη και αξιοποίηση του υδροβιότοπου στη θέση Βουρκάρι - υλοποίηση κατασκευών που εντάσσονται στο φυσικό περιβάλλον
Μέτρο 1.1	Φυσικό Περιβάλλον	Στόχος 1.1.5	Διαχείριση οικοτόπων και ανάδειξη σημαντικών περιβαλλοντικά περιοχών	Δράση 1.1.5.2	Ανάδειξη και αξιοποίηση του Πευκοδάσους στα Γεράνεια Όρη (προστατευόμενη περιοχή Natura 2000)
Μέτρο 1.1	Φυσικό Περιβάλλον	Στόχος 1.1.5	Διαχείριση οικοτόπων και ανάδειξη σημαντικών περιβαλλοντικά περιοχών	Δράση 1.1.5.3	Ανάδειξη και αξιοποίηση της περιοχής Ρύπες Αλεποχωρίου (χαράδρες υψηλού φυσικού κάλους)
Μέτρο 1.1	Φυσικό Περιβάλλον	Στόχος 1.1.6	Ευαισθητοποίηση του πληθυσμού για την προστασία του περιβάλλοντος	Δράση 1.1.6.1	Λειτουργία Κέντρου Περιβαλλοντικής Εκπαίδευσης Αστικού Τύπου
Μέτρο 1.1	Φυσικό Περιβάλλον	Στόχος 1.1.6	Ευαισθητοποίηση του πληθυσμού για την προστασία του περιβάλλοντος	Δράση 1.1.6.2	Ενημέρωση και ευαισθητοποίηση των πολιτών για την απόρριψη των ογκωδών απορριμμάτων σε χώρους που έχουν οριστεί από την Υπηρεσία Καθαριότητας του Δήμου
Μέτρο 1.1	Φυσικό Περιβάλλον	Στόχος 1.1.6	Ευαισθητοποίηση του πληθυσμού για την προστασία του	Δράση 1.1.6.3	Ενημέρωση και ευαισθητοποίηση των μαθητών σχετικά με την επιτακτική ανάγκη προστασίας του

			περιβάλλοντος		περιβάλλοντος, σε όλες τις βαθμίδες της Εκπαίδευσης
Μέτρο 1.1	Φυσικό Περιβάλλον	Στόχος 1.1.6	Ευαισθητοποίηση του πληθυσμού για την προστασία του περιβάλλοντος	Δράση 1.1.6.4	Συνεργασία με έντυπα και ηλεκτρονικά τοπικά ΜΜΕ για ενημέρωση και ευαισθητοποίηση των πολιτών, σχετικά με την επιτακτική ανάγκη προστασίας του περιβάλλοντος
Μέτρο 1.2	Χωροταξία - Οικιστικό Περιβάλλον	Στόχος 1.2.1	Ολοκλήρωση Θεσμικού Σχεδιασμού Χωροταξικού - Πολεοδομικού Προγραμματισμού - Εφαρμογή ΓΠΣ	Δράση 1.2.1.1	Ολοκλήρωση και εφαρμογή του Νέου Γ.Π.Σ. Μεγάρων
Μέτρο 1.2	Χωροταξία - Οικιστικό Περιβάλλον	Στόχος 1.2.1	Ολοκλήρωση Θεσμικού Σχεδιασμού Χωροταξικού - Πολεοδομικού Προγραμματισμού - Εφαρμογή ΓΠΣ	Δράση 1.2.1.2	Ένταξη σε Σχέδιο Πόλεως, περιοχής Αλεποχωρίου ευρισκομένης εντός Ζ.Ο.Ε. (Ζώνη Οικιστικού Ελέγχου)
Μέτρο 1.2	Χωροταξία - Οικιστικό Περιβάλλον	Στόχος 1.2.1	Ολοκλήρωση Θεσμικού Σχεδιασμού Χωροταξικού - Πολεοδομικού Προγραμματισμού - Εφαρμογή ΓΠΣ	Δράση 1.2.1.3	Πράξη εφαρμογής σχεδίου πόλεως στην Άνω Βλυχάδα
Μέτρο 1.2	Χωροταξία - Οικιστικό Περιβάλλον	Στόχος 1.2.1	Ολοκλήρωση Θεσμικού Σχεδιασμού Χωροταξικού - Πολεοδομικού Προγραμματισμού - Εφαρμογή ΓΠΣ	Δράση 1.2.1.4	Συμβουλευτική υποστήριξη σε τοπογραφικές εργασίες επί εδάφους (χάραξη δρόμων για ρυμοτομήσεις κτιρίων, υψομετρικές αποτυπώσεις, διανοίξεις κλπ)
Μέτρο 1.2	Χωροταξία - Οικιστικό Περιβάλλον	Στόχος 1.2.1	Ολοκλήρωση Θεσμικού Σχεδιασμού Χωροταξικού - Πολεοδομικού Προγραμματισμού - Εφαρμογή ΓΠΣ	Δράση 1.2.1.5	Προμήθεια Πινακίδων (ρυθμιστικών, κυκλοφοριακών, ενημερωτικών)
Μέτρο 1.2	Χωροταξία - Οικιστικό Περιβάλλον	Στόχος 1.2.1	Ολοκλήρωση Θεσμικού Σχεδιασμού Χωροταξικού - Πολεοδομικού Προγραμματισμού - Εφαρμογή ΓΠΣ	Δράση 1.2.1.6	Τοποθέτηση πινακίδων ονοματοθεσίας στην επέκταση σχεδίων πόλεως Μεγάρων, Νέας Περάμου, Κινέττας και Πάχης
Μέτρο 1.2	Χωροταξία - Οικιστικό Περιβάλλον	Στόχος 1.2.1	Ολοκλήρωση Θεσμικού Σχεδιασμού Χωροταξικού - Πολεοδομικού Προγραμματισμού - Εφαρμογή ΓΠΣ	Δράση 1.2.1.7	Κτηματογραφικές αποτυπώσεις - Πολεοδομικές μελέτες και πράξεις εφαρμογής σε όλες τις οικιστικές περιοχές της Νέας Περάμου
Μέτρο 1.2	Χωροταξία - Οικιστικό Περιβάλλον	Στόχος 1.2.1	Ολοκλήρωση Θεσμικού Σχεδιασμού Χωροταξικού - Πολεοδομικού Προγραμματισμού - Εφαρμογή ΓΠΣ	Δράση 1.2.1.8	Τροποποίηση του Γ.Π.Σ. της Δημοτικής Ενότητας Νέας Περάμου
Μέτρο 1.2	Χωροταξία - Οικιστικό Περιβάλλον	Στόχος 1.2.1	Ολοκλήρωση Θεσμικού Σχεδιασμού Χωροταξικού - Πολεοδομικού Προγραμματισμού - Εφαρμογή ΓΠΣ	Δράση 1.2.1.9	Εφαρμογή σχεδίου πόλεως (Πράξη Εφαρμογής) στις περιοχές Κάτω Βλυχάδας & Άγιος Παντελεήμονας
Μέτρο 1.2	Χωροταξία - Οικιστικό Περιβάλλον	Στόχος 1.2.1	Ολοκλήρωση Θεσμικού Σχεδιασμού Χωροταξικού - Πολεοδομικού Προγραμματισμού - Εφαρμογή ΓΠΣ	Δράση 1.2.1.10	Σύνταξη πινάκων επικειμένων στην περιοχή Ακρογιάλι Νέας Περάμου

ΕΠΙΧΕΙΡΗΣΙΑΚΟ ΠΡΟΓΡΑΜΜΑ ΔΗΜΟΥ ΜΕΓΑΡΕΩΝ 2015 - 2019

Μέτρο 1.2	Χωροταξία - Οικιστικό Περιβάλλον	Στόχος 1.2.1	Ολοκλήρωση Θεσμικού Σχεδιασμού Χωροταξικού - Πολεοδομικού Προγραμματισμού - Εφαρμογή ΓΠΣ	Δράση 1.2.1.11	Διαδικασίες ένταξης σε σχέδιο πόλης περιοχών σε Αλεποχώρι, Κινέττα
Μέτρο 1.2	Χωροταξία - Οικιστικό Περιβάλλον	Στόχος 1.2.1	Ολοκλήρωση Θεσμικού Σχεδιασμού Χωροταξικού - Πολεοδομικού Προγραμματισμού - Εφαρμογή ΓΠΣ	Δράση 1.2.1.12	Σύνταξη Πινάκων επικειμένων (Διορθωτική Πράξη) στην Κινέττα
Μέτρο 1.2	Χωροταξία - Οικιστικό Περιβάλλον	Στόχος 1.2.1	Ολοκλήρωση Θεσμικού Σχεδιασμού Χωροταξικού - Πολεοδομικού Προγραμματισμού - Εφαρμογή ΓΠΣ	Δράση 1.2.1.13	Μελέτη σκοπιμότητας σχετικά με την Αξιοποίηση Δημοτικού οικοπέδου ευρισκομένου στην περιοχή "Ακρογιάλι" (πρώην κατασκηνώσεις ΣΠΑΠ)
Μέτρο 1.2	Χωροταξία - Οικιστικό Περιβάλλον	Στόχος 1.2.1	Ολοκλήρωση Θεσμικού Σχεδιασμού Χωροταξικού - Πολεοδομικού Προγραμματισμού - Εφαρμογή ΓΠΣ	Δράση 1.2.1.14	Τοπογραφική αποτύπωση των Ο.Τ.609 Κ.Χ.607-610-611 στην ευρύτερη περιοχή της οδού Στεφ. Παπακωνσταντίνου
Μέτρο 1.2	Χωροταξία - Οικιστικό Περιβάλλον	Στόχος 1.2.2	Εφαρμογή Προγραμμάτων Αστικών Αναπλάσεων στο σύνολο των πόλεων και οικισμών	Δράση 1.2.2.1	Ανάπλαση κεντρικής παιδικής χαράς Νο1 στην Δημοτική κοινότητα Νέας Περάμου
Μέτρο 1.2	Χωροταξία - Οικιστικό Περιβάλλον	Στόχος 1.2.2	Εφαρμογή Προγραμμάτων Αστικών Αναπλάσεων στο σύνολο των πόλεων και οικισμών	Δράση 1.2.2.2	Μελέτη σκοπιμότητας για την αξιοποίηση του κτιρίου και του χώρου της "Ελαιουργικής"
Μέτρο 1.2	Χωροταξία - Οικιστικό Περιβάλλον	Στόχος 1.2.2	Εφαρμογή Προγραμμάτων Αστικών Αναπλάσεων στο σύνολο των πόλεων και οικισμών	Δράση 1.2.2.3	Ανάπλαση περιβάλλοντος χώρου παλαιάς ΕΛΑΙΟΥΡΓΙΚΗΣ για αθλητικές και πολιτιστικές δραστηριότητες
Μέτρο 1.2	Χωροταξία - Οικιστικό Περιβάλλον	Στόχος 1.2.2	Εφαρμογή Προγραμμάτων Αστικών Αναπλάσεων στο σύνολο των πόλεων και οικισμών	Δράση 1.2.2.4	Αξιοποίηση - ανάπλαση - ανακατασκευή κτιριακών εγκαταστάσεων παλαιάς ΕΛΑΙΟΥΡΓΙΚΗΣ για αθλητικές και πολιτιστικές δραστηριότητες
Μέτρο 1.2	Χωροταξία - Οικιστικό Περιβάλλον	Στόχος 1.2.2	Εφαρμογή Προγραμμάτων Αστικών Αναπλάσεων στο σύνολο των πόλεων και οικισμών	Δράση 1.2.2.5	Διάνοιξη παραλιακού πεζοδρόμου κατά μήκος του στρατοπέδου της Σχολής Πυροβολικού
Μέτρο 1.2	Χωροταξία - Οικιστικό Περιβάλλον	Στόχος 1.2.2	Εφαρμογή Προγραμμάτων Αστικών Αναπλάσεων στο σύνολο των πόλεων και οικισμών	Δράση 1.2.2.6	Διάνοιξη και Κατασκευή οδού Σπ. Καραγιώργου (νότιο τμήμα) από την οδό Τεπελενίου έως 5ο Δημοτικό Σχολείο στα Μέγαρα και ανάπλαση Κ.Χ
Μέτρο 1.2	Χωροταξία - Οικιστικό Περιβάλλον	Στόχος 1.2.2	Εφαρμογή Προγραμμάτων Αστικών Αναπλάσεων στο σύνολο των πόλεων και οικισμών	Δράση 1.2.2.7	Βιοκλιματική αναβάθμιση κοινόχρηστου χώρου μεταξύ των οδών Μπερδελη & Σηλυμβρίας (από Θ. Τσεκέ έως Βυζαντίου) στα Μέγαρα
Μέτρο 1.2	Χωροταξία - Οικιστικό Περιβάλλον	Στόχος 1.2.2	Εφαρμογή Προγραμμάτων Αστικών Αναπλάσεων στο σύνολο των πόλεων και οικισμών	Δράση 1.2.2.8	Διαγωνισμός και βράβευση της πιο πράσινης στέγης ή αυλής, σε συνεργασία με τους γεωπόνους της περιοχής (πράσινα δώματα)
Μέτρο 1.2	Χωροταξία - Οικιστικό Περιβάλλον	Στόχος 1.2.2	Εφαρμογή Προγραμμάτων Αστικών Αναπλάσεων στο σύνολο των πόλεων και οικισμών	Δράση 1.2.2.9	Έργα εξυπηρέτησης ΑΜΕΑ
Μέτρο 1.2	Χωροταξία - Οικιστικό Περιβάλλον	Στόχος 1.2.2	Εφαρμογή Προγραμμάτων Αστικών Αναπλάσεων στο σύνολο των πόλεων και οικισμών	Δράση 1.2.2.10	Δενδροφύτευση νέων πεζοδρομίων που έχουν κατασκευασθεί στην επέκταση του σχεδίου πόλεως

Μέτρο 1.2	Χωροταξία - Οικιστικό Περιβάλλον	Στόχος 1.2.2	Εφαρμογή Προγραμμάτων Αστικών Αναπλάσεων στο σύνολο των πόλεων και οικισμών	Δράση 1.2.2.11	Δενδροφύτευση της εσωτερικής περιμέτρου του νεκροταφείου
Μέτρο 1.2	Χωροταξία - Οικιστικό Περιβάλλον	Στόχος 1.2.2	Εφαρμογή Προγραμμάτων Αστικών Αναπλάσεων στο σύνολο των πόλεων και οικισμών	Δράση 1.2.2.12	Δενδροφύτευση των περιμετρικών παραλιών του Δήμου
Μέτρο 1.2	Χωροταξία - Οικιστικό Περιβάλλον	Στόχος 1.2.2	Εφαρμογή Προγραμμάτων Αστικών Αναπλάσεων στο σύνολο των πόλεων και οικισμών	Δράση 1.2.2.13	Ανάπλαση παιδικών χαρών σε κοινόχρηστους χώρους περιοχής Μεγάρων και Νέας Περάμου
Μέτρο 1.2	Χωροταξία - Οικιστικό Περιβάλλον	Στόχος 1.2.2	Εφαρμογή Προγραμμάτων Αστικών Αναπλάσεων στο σύνολο των πόλεων και οικισμών	Δράση 1.2.2.14	Ανάπλαση και ανάδειξη εμπορικού γραμμικού οδικού κέντρου στο ανατολικό όριο του παλαιού σχεδίου πόλεως Μεγάρων
Μέτρο 1.2	Χωροταξία - Οικιστικό Περιβάλλον	Στόχος 1.2.2	Εφαρμογή Προγραμμάτων Αστικών Αναπλάσεων στο σύνολο των πόλεων και οικισμών	Δράση 1.2.2.15	Ανάπλαση οδού 28ης Οκτωβρίου στην Νέα Πέραμο με έργα που θα συμβάλουν στην ασφαλή διακίνηση μαθητών, πεζών και οχημάτων
Μέτρο 1.2	Χωροταξία - Οικιστικό Περιβάλλον	Στόχος 1.2.2	Εφαρμογή Προγραμμάτων Αστικών Αναπλάσεων στο σύνολο των πόλεων και οικισμών	Δράση 1.2.2.16	Αναβάθμιση χώρων πρασίνου
Μέτρο 1.2	Χωροταξία - Οικιστικό Περιβάλλον	Στόχος 1.2.2	Εφαρμογή Προγραμμάτων Αστικών Αναπλάσεων στο σύνολο των πόλεων και οικισμών	Δράση 1.2.2.17	Συμβουλευτική υποστήριξη για αναβάθμιση χώρων Σιδηροδρομικών Σταθμών Μεγάρων & Νέας Περάμου
Μέτρο 1.2	Χωροταξία - Οικιστικό Περιβάλλον	Στόχος 1.2.2	Εφαρμογή Προγραμμάτων Αστικών Αναπλάσεων στο σύνολο των πόλεων και οικισμών	Δράση 1.2.2.18	Αναβάθμιση του άλσους Θεόγνιδος (Πευκάκια)
Μέτρο 1.2	Χωροταξία - Οικιστικό Περιβάλλον	Στόχος 1.2.2	Εφαρμογή Προγραμμάτων Αστικών Αναπλάσεων στο σύνολο των πόλεων και οικισμών	Δράση 1.2.2.19	Φύτευση 2.000 δένδρων ανά έτος σε κοινόχρηστους χώρους του Δήμου
Μέτρο 1.2	Χωροταξία - Οικιστικό Περιβάλλον	Στόχος 1.2.2	Εφαρμογή Προγραμμάτων Αστικών Αναπλάσεων στο σύνολο των πόλεων και οικισμών	Δράση 1.2.2.20	Αισθητική - βιοκλιματική ανάπλαση ανοιχτών κοινόχρηστων χώρων με την δημιουργία χώρων πρασίνου στην περιοχή Κουμίνδρι Νέας Περάμου
Μέτρο 1.2	Χωροταξία - Οικιστικό Περιβάλλον	Στόχος 1.2.3	Ολοκληρωμένα Προγράμματα Προστασίας και Ανάδειξης Ακτών	Δράση 1.2.3.1	Κατασκευή τοιχίου αντιστήριξης και κυματοθραύστη στην παραλιακή οδό Βαρέας
Μέτρο 1.2	Χωροταξία - Οικιστικό Περιβάλλον	Στόχος 1.2.3	Ολοκληρωμένα Προγράμματα Προστασίας και Ανάδειξης Ακτών	Δράση 1.2.3.2	Αποκατάσταση και αξιοποίηση του παραλιακού μετώπου της περιοχής Αγίας Τριάδος
Μέτρο 1.2	Χωροταξία - Οικιστικό Περιβάλλον	Στόχος 1.2.3	Ολοκληρωμένα Προγράμματα Προστασίας και Ανάδειξης Ακτών	Δράση 1.2.3.3	Έργα αξιοποίησης περιοχής "Στίκα"
Μέτρο 1.2	Χωροταξία - Οικιστικό Περιβάλλον	Στόχος 1.2.3	Ολοκληρωμένα Προγράμματα Προστασίας και Ανάδειξης Ακτών	Δράση 1.2.3.4	Έργα ανάδειξης του παραλιακού μετώπου στη θέση Ακρογιάλι της Νέας Περάμου
Μέτρο 1.2	Χωροταξία - Οικιστικό Περιβάλλον	Στόχος 1.2.3	Ολοκληρωμένα Προγράμματα Προστασίας και Ανάδειξης Ακτών	Δράση 1.2.3.5	Εργασίες βελτίωσης των παραλιών σε Νέα Πέραμο, Κινέττα, Αλεποχώρι, Βαρέα, Πάχη, Πέραμα, Ήρεμο Κύμα, Νεράκι, Λουτρόπυργο (εγκαταστάσεις υγιεινής, χώρων στάθμευσης εποχικού χαρακτήρα, σημάνσεις)

Μέτρο 1.2	Χωροταξία - Οικιστικό Περιβάλλον	Στόχος 1.2.3	Ολοκληρωμένα Προγράμματα Προστασίας και Ανάδειξης Ακτών	Δράση 1.2.3.6	Εφαρμογή σχεδίου πόλεως στην παραλία Κινέττας με την κατασκευή δρόμου και κοινόχρηστων χώρων, μετά την αναθεώρηση της χάραξης της γραμμής αιγιαλού
Μέτρο 1.2	Χωροταξία - Οικιστικό Περιβάλλον	Στόχος 1.2.4	Ολοκληρωμένα Προγράμματα Προστασίας και Ανάδειξης Ορεινών Όγκων	Δράση 1.2.4.1	Κατασκευή - Διαμόρφωση πεζοπορικών μονοπατιών σε περιοχές ιδιαίτερου φυσικού κάλλους στα Γεράνια Όρη και στο Όρος Πατέρα
Μέτρο 1.2	Χωροταξία - Οικιστικό Περιβάλλον	Στόχος 1.2.4	Ολοκληρωμένα Προγράμματα Προστασίας και Ανάδειξης Ορεινών Όγκων	Δράση 1.2.4.2	Διαμόρφωση - Κατασκευή δύο (2) ποδηλατικών διαδρόμων Mountain Bike στα Γεράνια Όρη και δύο (2) στο Όρος Πατέρα
Μέτρο 1.2	Χωροταξία - Οικιστικό Περιβάλλον	Στόχος 1.2.4	Ολοκληρωμένα Προγράμματα Προστασίας και Ανάδειξης Ορεινών Όγκων	Δράση 1.2.4.3	Διαμόρφωση - Κατασκευή μιας ποδηλατικής διαδρομής Mountain Bike στην περιοχή Πλάτωνας Άνω Βλυχάδας
Μέτρο 1.2	Χωροταξία - Οικιστικό Περιβάλλον	Στόχος 1.2.4	Ολοκληρωμένα Προγράμματα Προστασίας και Ανάδειξης Ορεινών Όγκων	Δράση 1.2.4.4	Διαμόρφωση - Κατασκευή μιας ποδηλατικής διαδρομής Down Hill στα Γεράνια Όρη
Μέτρο 1.2	Χωροταξία - Οικιστικό Περιβάλλον	Στόχος 1.2.4	Ολοκληρωμένα Προγράμματα Προστασίας και Ανάδειξης Ορεινών Όγκων	Δράση 1.2.4.5	Υποστήριξη Δασαρχείου για την δημιουργία αντιπυρικών ζωνών σε δασικές εκτάσεις στο σύνολο του Δήμου
Μέτρο 1.3	Υποδομές Μεταφορών - Οδικού Δικτύου - Ενέργειας και Επικοινωνιών	Στόχος 1.3.1	Υλοποίηση υποδομών και βελτίωση της εσωτερικής οδοποιίας (Μεταφορές και Προσβασιμότητα)	Δράση 1.3.1.1	Αποκατάσταση του πρωτεύοντος οδικού δικτύου του Δήμου (Προϋπολογισμός έργου 106.000, υπόλοιπο 2015:10.000)
Μέτρο 1.3	Υποδομές Μεταφορών - Οδικού Δικτύου - Ενέργειας και Επικοινωνιών	Στόχος 1.3.1	Υλοποίηση υποδομών και βελτίωση της εσωτερικής οδοποιίας (Μεταφορές και Προσβασιμότητα)	Δράση 1.3.1.2	Επισκευή - συντήρηση οδοστρωμάτων τμημάτων οδών Σαλαμίνας, Μυκητών, Α. Μπούσχου, Λυκούργου, Γ. Μενιδιάτη, Κ. Παλαμά, Πίνδου, Θ. Τσεκέ, Διογένους, Θεοκρίτου, ανωνύμου οδού από Ευπαλίνου έως Ο.Τ. 376, Δ. Μπέη, Αφεισίου Διός
Μέτρο 1.3	Υποδομές Μεταφορών - Οδικού Δικτύου - Ενέργειας και Επικοινωνιών	Στόχος 1.3.1	Υλοποίηση υποδομών και βελτίωση της εσωτερικής οδοποιίας (Μεταφορές και Προσβασιμότητα)	Δράση 1.3.1.3	Επισκευή - συντήρηση οδοστρωμάτων τμημάτων οδών 25ης Μαρτίου και Δημοσθένους Νιου στη Νέα Πέραμο
Μέτρο 1.3	Υποδομές Μεταφορών - Οδικού Δικτύου - Ενέργειας και Επικοινωνιών	Στόχος 1.3.1	Υλοποίηση υποδομών και βελτίωση της εσωτερικής οδοποιίας (Μεταφορές και Προσβασιμότητα)	Δράση 1.3.1.4	Συντήρηση οδικού δικτύου Δήμου Μεγαρέων
Μέτρο 1.3	Υποδομές Μεταφορών - Οδικού Δικτύου - Ενέργειας και Επικοινωνιών	Στόχος 1.3.1	Υλοποίηση υποδομών και βελτίωση της εσωτερικής οδοποιίας (Μεταφορές και Προσβασιμότητα)	Δράση 1.3.1.5	Βελτίωση και συντήρηση του δασικού και αγροτικού οδικού δικτύου (ορεινού και πεδινού)
Μέτρο 1.3	Υποδομές Μεταφορών - Οδικού	Στόχος 1.3.1	Υλοποίηση υποδομών και βελτίωση της εσωτερικής οδοποιίας (Μεταφορές και	Δράση 1.3.1.6	Επισκευή οδού Πανταζοπούλου από την οδό Μινώας έως την οδό Νίσσου στην πόλη των Μεγάρων

	Δικτύου - Ενέργειας και Επικοινωνιών		Προσβασιμότητα)		
Μέτρο 1.3	Υποδομές Μεταφορών - Οδικού Δικτύου - Ενέργειας και Επικοινωνιών	Στόχος 1.3.1	Υλοποίηση υποδομών και βελτίωση της εσωτερικής οδοποιίας (Μεταφορές και Προσβασιμότητα)	Δράση 1.3.1.7	Οριοθέτηση με κρασπεδόρειθρα ρυμοτομικών γραμμών στην δυτική πλευρά του ρέματος Μαυρατζά από Θ. Τσεκέ έως Βυζαντίου στην πόλη των Μεγάρων
Μέτρο 1.3	Υποδομές Μεταφορών - Οδικού Δικτύου - Ενέργειας και Επικοινωνιών	Στόχος 1.3.1	Υλοποίηση υποδομών και βελτίωση της εσωτερικής οδοποιίας (Μεταφορές και Προσβασιμότητα)	Δράση 1.3.1.8	Διάνοιξη και κατασκευή οδών με την εφαρμογή σχεδίου πόλεως στη ΒΙΠΕ Μεγάρων και βελτίωση προσβασιμότητας σε Ν.Ε.Ο.Α.Κ.
Μέτρο 1.3	Υποδομές Μεταφορών - Οδικού Δικτύου - Ενέργειας και Επικοινωνιών	Στόχος 1.3.1	Υλοποίηση υποδομών και βελτίωση της εσωτερικής οδοποιίας (Μεταφορές και Προσβασιμότητα)	Δράση 1.3.1.9	Κατασκευή κυκλικού κόμβου στην περιοχή "Φόρος" στην είσοδο της πόλης των Μεγάρων
Μέτρο 1.3	Υποδομές Μεταφορών - Οδικού Δικτύου - Ενέργειας και Επικοινωνιών	Στόχος 1.3.1	Υλοποίηση υποδομών και βελτίωση της εσωτερικής οδοποιίας (Μεταφορές και Προσβασιμότητα)	Δράση 1.3.1.10	Κατασκευή ισόπεδου οδικού κόμβου στην συμβολή των οδών 28ης Οκτωβρίου - Βυζαντίου - Δημάρχου Θ. Τσεκέ στα Μέγαρα
Μέτρο 1.3	Υποδομές Μεταφορών - Οδικού Δικτύου - Ενέργειας και Επικοινωνιών	Στόχος 1.3.1	Υλοποίηση υποδομών και βελτίωση της εσωτερικής οδοποιίας (Μεταφορές και Προσβασιμότητα)	Δράση 1.3.1.11	Ανακατασκευή κόμβου στην περιοχή "Μαϊστράλι"
Μέτρο 1.3	Υποδομές Μεταφορών - Οδικού Δικτύου - Ενέργειας και Επικοινωνιών	Στόχος 1.3.1	Υλοποίηση υποδομών και βελτίωση της εσωτερικής οδοποιίας (Μεταφορές και Προσβασιμότητα)	Δράση 1.3.1.12	Κατασκευή πεζοδρομίων στην οδό Γ. Μενιδιάτη από Άλσος Θεόγγιδος έως Ιερό Ναό Αγ. Ι. Γαλιλαίου
Μέτρο 1.3	Υποδομές Μεταφορών - Οδικού Δικτύου - Ενέργειας και Επικοινωνιών	Στόχος 1.3.1	Υλοποίηση υποδομών και βελτίωση της εσωτερικής οδοποιίας (Μεταφορές και Προσβασιμότητα)	Δράση 1.3.1.13	Επισκευή - συντήρηση - αναβάθμιση κεντρικού οδικού δικτύου Μεγάρων - Νέας Περάμου και του συνοικισμού "Ρομά" στην θέση Βλυχό Μεγάρων που θα συμβάλλει στην ασφάλεια της κυκλοφορίας πεζών και οχημάτων μετά την κατασκευή των απαραίτητων υποδομών που έχουν ήδη γίνει (δίκτυο ύδρευσης-αποχέτευσης - ΩΚΟ κλπ)
Μέτρο 1.3	Υποδομές Μεταφορών - Οδικού Δικτύου - Ενέργειας και Επικοινωνιών	Στόχος 1.3.1	Υλοποίηση υποδομών και βελτίωση της εσωτερικής οδοποιίας (Μεταφορές και Προσβασιμότητα)	Δράση 1.3.1.14	Απόκτηση 2 επιβατικών λεωφορείων για βελτίωση της ενδοδημοτικής συγκοινωνίας με τους οικισμούς
Μέτρο 1.3	Υποδομές Μεταφορών - Οδικού Δικτύου - Ενέργειας και Επικοινωνιών	Στόχος 1.3.1	Υλοποίηση υποδομών και βελτίωση της εσωτερικής οδοποιίας (Μεταφορές και Προσβασιμότητα)	Δράση 1.3.1.15	Διεκδίκηση ένταξης του Δήμου Μεγαρέων στον Ο.Α.Σ.Α., ιδιαίτερα για τους θερινούς μήνες

Μέτρο 1.3	Υποδομές Μεταφορών - Οδικού Δικτύου - Ενέργειας και Επικοινωνιών	Στόχος 1.3.1	Υλοποίηση υποδομών και βελτίωση της εσωτερικής οδοποιίας (Μεταφορές και Προσβασιμότητα)	Δράση 1.3.1.16	Μελέτη ενίσχυσης των ενδοδημοτικών συγκοινωνιών κατά τους θερινούς μήνες
Μέτρο 1.3	Υποδομές Μεταφορών - Οδικού Δικτύου - Ενέργειας και Επικοινωνιών	Στόχος 1.3.1	Υλοποίηση υποδομών και βελτίωση της εσωτερικής οδοποιίας (Μεταφορές και Προσβασιμότητα)	Δράση 1.3.1.17	Κατασκευή ελικοδρομίου σε Κινέττα
Μέτρο 1.3	Υποδομές Μεταφορών - Οδικού Δικτύου - Ενέργειας και Επικοινωνιών	Στόχος 1.3.1	Υλοποίηση υποδομών και βελτίωση της εσωτερικής οδοποιίας (Μεταφορές και Προσβασιμότητα)	Δράση 1.3.1.18	Κατασκευή ελικοδρομίου σε Αλεποχώρι
Μέτρο 1.3	Υποδομές Μεταφορών - Οδικού Δικτύου - Ενέργειας και Επικοινωνιών	Στόχος 1.3.1	Υλοποίηση υποδομών και βελτίωση της εσωτερικής οδοποιίας (Μεταφορές και Προσβασιμότητα)	Δράση 1.3.1.19	Ολοκληρωμένο Σύστημα Ηλεκτρονικής Διαχείρισης Δημοτικού Χώρου Στάθμευσης του Δήμου Μεγαρέων
Μέτρο 1.3	Υποδομές Μεταφορών - Οδικού Δικτύου - Ενέργειας και Επικοινωνιών	Στόχος 1.3.1	Υλοποίηση υποδομών και βελτίωση της εσωτερικής οδοποιίας (Μεταφορές και Προσβασιμότητα)	Δράση 1.3.1.20	Μελέτη κατασκευής Υδατοδρομίου σε κατάλληλη περιοχή
Μέτρο 1.3	Υποδομές Μεταφορών - Οδικού Δικτύου - Ενέργειας και Επικοινωνιών	Στόχος 1.3.1	Υλοποίηση υποδομών και βελτίωση της εσωτερικής οδοποιίας (Μεταφορές και Προσβασιμότητα)	Δράση 1.3.1.21	Βελτίωση προσβασιμότητας και αύξηση οδικής ασφάλειας μαθητών κατά την προσέλευση και αποχώρησή τους από το 8ο Δημοτικό Σχολείο και το 8ο Νηπιαγωγείο καθώς και από το 9ο Δημοτικό Σχολείο Μεγάρων
Μέτρο 1.3	Υποδομές Μεταφορών - Οδικού Δικτύου - Ενέργειας και Επικοινωνιών	Στόχος 1.3.1	Υλοποίηση υποδομών και βελτίωση της εσωτερικής οδοποιίας (Μεταφορές και Προσβασιμότητα)	Δράση 1.3.1.22	Κατασκευή οδικού δικτύου Κινέττας για την διασύνδεση της με ΝΕΟΑΚ
Μέτρο 1.3	Υποδομές Μεταφορών - Οδικού Δικτύου - Ενέργειας και Επικοινωνιών	Στόχος 1.3.2	Βελτίωση κυκλοφοριακών ρυθμίσεων	Δράση 1.3.2.1	Εκτροπή κυκλοφορίας βαρέων οχημάτων εκτός της πόλης της Νέας Περάμου
Μέτρο 1.3	Υποδομές Μεταφορών - Οδικού Δικτύου - Ενέργειας και Επικοινωνιών	Στόχος 1.3.2	Βελτίωση κυκλοφοριακών ρυθμίσεων	Δράση 1.3.2.2	Βελτίωση της οδικής σήμανσης σε όλο τον Δήμο
Μέτρο 1.3	Υποδομές Μεταφορών - Οδικού Δικτύου - Ενέργειας και Επικοινωνιών	Στόχος 1.3.2	Βελτίωση κυκλοφοριακών ρυθμίσεων	Δράση 1.3.2.3	Κυκλοφοριακές παρεμβάσεις για την προσβασιμότητα σε σχολεία, κοινόχρηστους χώρους και Δημόσια κτίρια

Μέτρο 1.3	Υποδομές Μεταφορών - Οδικού Δικτύου - Ενέργειας και Επικοινωνιών	Στόχος 1.3.2	Βελτίωση κυκλοφοριακών ρυθμίσεων	Δράση 1.3.2.4	Ενοικίαση ιδιωτικών οικοπέδων εντός πόλεως για parking
Μέτρο 1.3	Υποδομές Μεταφορών - Οδικού Δικτύου - Ενέργειας και Επικοινωνιών	Στόχος 1.3.2	Βελτίωση κυκλοφοριακών ρυθμίσεων	Δράση 1.3.2.5	Τοποθέτηση φαναριών σε δρόμους συνεχούς κυκλοφορίας για την ασφαλή διέλευση των πολιτών
Μέτρο 1.3	Υποδομές Μεταφορών - Οδικού Δικτύου - Ενέργειας και Επικοινωνιών	Στόχος 1.3.3	Υλοποίηση υποδομών αναβάθμισης και λειτουργικότητας Επικοινωνιακών Δικτύων	Δράση 1.3.3.1	Διεκδίκηση σύνδεσης του Δημαρχείου Μεγάρων με οπτική ίνα
Μέτρο 1.3	Υποδομές Μεταφορών - Οδικού Δικτύου - Ενέργειας και Επικοινωνιών	Στόχος 1.3.3	Υλοποίηση υποδομών αναβάθμισης και λειτουργικότητας Επικοινωνιακών Δικτύων	Δράση 1.3.3.2	Διεκδίκηση ανάπτυξης δικτύου οπτικών ινών στην ΒΙΠΕ
Μέτρο 1.3	Υποδομές Μεταφορών - Οδικού Δικτύου - Ενέργειας και Επικοινωνιών	Στόχος 1.3.3	Υλοποίηση υποδομών αναβάθμισης και λειτουργικότητας Επικοινωνιακών Δικτύων	Δράση 1.3.3.3	Διεκδίκηση δημιουργίας ελευθέρων WiFi Hot Spots σε Νέα Πέραμο, Κινέττα και Αλεποχώρι
Μέτρο 1.3	Υποδομές Μεταφορών - Οδικού Δικτύου - Ενέργειας και Επικοινωνιών	Στόχος 1.3.3	Υλοποίηση υποδομών αναβάθμισης και λειτουργικότητας Επικοινωνιακών Δικτύων	Δράση 1.3.3.4	Διεκδίκηση βελτίωσης των ελευθέρων WiFi Hot Spots στα Μέγαρα
Μέτρο 1.3	Υποδομές Μεταφορών - Οδικού Δικτύου - Ενέργειας και Επικοινωνιών	Στόχος 1.3.4	Ανάδειξη και εφαρμογή της "πράσινης ενέργειας" και υλοποίηση υποδομών ΑΠΕ στο σύνολο του Δήμου	Δράση 1.3.4.1	Παρεμβάσεις σε δημοτικά κτίρια για εξοικονόμηση ενέργειας
Μέτρο 1.3	Υποδομές Μεταφορών - Οδικού Δικτύου - Ενέργειας και Επικοινωνιών	Στόχος 1.3.4	Ανάδειξη και εφαρμογή της "πράσινης ενέργειας" και υλοποίηση υποδομών ΑΠΕ στο σύνολο του Δήμου	Δράση 1.3.4.2	Εκμετάλλευση των δημοτικών κτιρίων, σχολείων κλπ για παραγωγή φωτοβολταϊκής ενέργειας
Μέτρο 1.3	Υποδομές Μεταφορών - Οδικού Δικτύου - Ενέργειας και Επικοινωνιών	Στόχος 1.3.4	Ανάδειξη και εφαρμογή της "πράσινης ενέργειας" και υλοποίηση υποδομών ΑΠΕ στο σύνολο του Δήμου	Δράση 1.3.4.3	Πράσινα δώματα σε δημόσια κτίρια - 5ο Δημοτικό Σχολείο Δήμου Μεγαρέων
Μέτρο 1.3	Υποδομές Μεταφορών - Οδικού Δικτύου - Ενέργειας και Επικοινωνιών	Στόχος 1.3.4	Ανάδειξη και εφαρμογή της "πράσινης ενέργειας" και υλοποίηση υποδομών ΑΠΕ στο σύνολο του Δήμου	Δράση 1.3.4.4	Αντικατάσταση λαμπτήρων ηλεκτροφωτισμού με νέου τύπου LED

2.1.1.2 Άξονας 2 : Κοινωνική Πολιτική - Παιδεία - Πολιτισμός και Αθλητισμός

Κωδ	Μέτρα	Κωδ	Στόχοι	Κωδ	Δράσεις
Μέτρο 2.1	Υγεία και Κοινωνική Πρόνοια	Στόχος 2.1.1	Αναβάθμιση υποδομών και παροχής πρωτοβάθμιας υγείας και πρόληψης στους πολίτες του Δήμου	Δράση 2.1.1.3	Υποστήριξη της λειτουργίας του Γηροκομείου Δήμου Μεγάρων
Μέτρο 2.1	Υγεία και Κοινωνική Πρόνοια	Στόχος 2.1.1	Αναβάθμιση υποδομών και παροχής πρωτοβάθμιας υγείας και πρόληψης στους πολίτες του Δήμου	Δράση 2.1.1.4	Κατασκευή και εξοπλισμός του έργου "Πολυδύναμο Περιφερειακό Ιατρείο Νέας Περάμου"
Μέτρο 2.1	Υγεία και Κοινωνική Πρόνοια	Στόχος 2.1.1	Αναβάθμιση υποδομών και παροχής πρωτοβάθμιας υγείας και πρόληψης στους πολίτες του Δήμου	Δράση 2.1.1.5	Αναβάθμιση και επέκταση δικτύου Περιφερειακών Ιατρείων
Μέτρο 2.1	Υγεία και Κοινωνική Πρόνοια	Στόχος 2.1.1	Αναβάθμιση υποδομών και παροχής πρωτοβάθμιας υγείας και πρόληψης στους πολίτες του Δήμου	Δράση 2.1.1.6	Πρόγραμμα προληπτικής ιατρικής στο σύνολο των Τοπικών Κοινοτήτων του Δήμου
Μέτρο 2.1	Υγεία και Κοινωνική Πρόνοια	Στόχος 2.1.1	Αναβάθμιση υποδομών και παροχής πρωτοβάθμιας υγείας και πρόληψης στους πολίτες του Δήμου	Δράση 2.1.1.7	Πρόγραμμα προληπτικών εξετάσεων στην Πρωτοβάθμια Εκπαίδευση
Μέτρο 2.1	Υγεία και Κοινωνική Πρόνοια	Στόχος 2.1.1	Αναβάθμιση υποδομών και παροχής πρωτοβάθμιας υγείας και πρόληψης στους πολίτες του Δήμου	Δράση 2.1.1.8	Υποστήριξη δημιουργίας ομάδας "Γιατροί χωρίς ωράριο"
Μέτρο 2.1	Υγεία και Κοινωνική Πρόνοια	Στόχος 2.1.2	Υπηρεσίες Πρόνοιας και υποστήριξης της καθημερινότητας του πολίτη, του ηλικιωμένου και της οικογένειας	Δράση 2.1.2.1	Επιμόρφωση των μελών ΚΑΠΗ μέσα από τα κέντρα δια βίου μάθησης για κατάρτιση και επιμόρφωση. Με μηδενικό οικονομικό κόστος για τους ίδιους και την υπηρεσία.
Μέτρο 2.1	Υγεία και Κοινωνική Πρόνοια	Στόχος 2.1.2	Υπηρεσίες Πρόνοιας και υποστήριξης της καθημερινότητας του πολίτη, του ηλικιωμένου και της οικογένειας	Δράση 2.1.2.2	Δωρεάν παραχώρηση αυτοκινήτου για την πληρέστερη λειτουργία του προγράμματος "Βοήθεια στο Σπίτι"
Μέτρο 2.1	Υγεία και Κοινωνική Πρόνοια	Στόχος 2.1.2	Υπηρεσίες Πρόνοιας και υποστήριξης της καθημερινότητας του πολίτη, του ηλικιωμένου και της οικογένειας	Δράση 2.1.2.3	Συνέχιση λειτουργίας του προγράμματος "Βοήθεια στο Σπίτι"

Μέτρο 2.1	Υγεία και Κοινωνική Πρόνοια	Στόχος 2.1.2	Υπηρεσίες Πρόνοιας και υποστήριξης της καθημερινότητας του πολίτη, του ηλικιωμένου και της οικογένειας	Δράση 2.1.2.4	Συνέχιση και βελτίωση λειτουργίας των παιδικών σταθμών
Μέτρο 2.1	Υγεία και Κοινωνική Πρόνοια	Στόχος 2.1.2	Υπηρεσίες Πρόνοιας και υποστήριξης της καθημερινότητας του πολίτη, του ηλικιωμένου και της οικογένειας	Δράση 2.1.2.5	Βελτίωση και αναβάθμιση των εγκαταστάσεων ΚΑΠΗ
Μέτρο 2.1	Υγεία και Κοινωνική Πρόνοια	Στόχος 2.1.2	Υπηρεσίες Πρόνοιας και υποστήριξης της καθημερινότητας του πολίτη, του ηλικιωμένου και της οικογένειας	Δράση 2.1.2.6	Δωρεάν διαγνωστικές εξετάσεις και μαστογραφίες σε συνεργασία με φορείς του δημοσίου και του ιδιωτικού τομέα
Μέτρο 2.1	Υγεία και Κοινωνική Πρόνοια	Στόχος 2.1.2	Υπηρεσίες Πρόνοιας και υποστήριξης της καθημερινότητας του πολίτη, του ηλικιωμένου και της οικογένειας	Δράση 2.1.2.7	Εορταστικές εκδηλώσεις Χριστουγέννων
Μέτρο 2.1	Υγεία και Κοινωνική Πρόνοια	Στόχος 2.1.2	Υπηρεσίες Πρόνοιας και υποστήριξης της καθημερινότητας του πολίτη, του ηλικιωμένου και της οικογένειας	Δράση 2.1.2.8	Δικτύωση με οργάνωση "ΜΠΟΡΟΥΜΕ" που καταπολεμά τη σπατάλη του περισσευούμενου φαγητού ώστε να λειτουργήσει ως κόμβος επικοινωνίας των δωρητών τροφίμων και της δομής του "Βοήθεια στο Σπίτι" για τη διανομή τροφίμων και έτοιμων γευμάτων σε ωφελομένους.
Μέτρο 2.1	Υγεία και Κοινωνική Πρόνοια	Στόχος 2.1.2	Υπηρεσίες Πρόνοιας και υποστήριξης της καθημερινότητας του πολίτη, του ηλικιωμένου και της οικογένειας	Δράση 2.1.2.9	Υπηρεσία «Τηλεειδοποίηση», δίνει τη δυνατότητα στους ηλικιωμένους να επικοινωνούν άμεσα με το Συντονιστικό Κέντρο Διαχείρισης Κλήσεων, αμφίδρομα και με ανοιχτή ακρόαση, πατώντας απλά ένα φορητό κόκκινο κουμπί σε περίπτωση ανάγκης.
Μέτρο 2.1	Υγεία και Κοινωνική Πρόνοια	Στόχος 2.1.2	Υπηρεσίες Πρόνοιας και υποστήριξης της καθημερινότητας του πολίτη, του ηλικιωμένου και της οικογένειας	Δράση 2.1.2.10	Λειτουργία Σχολής Γονέων για την ανάπτυξη ουσιαστικών διαπροσωπικών σχέσεων με την οικογένεια
Μέτρο 2.1	Υγεία και Κοινωνική Πρόνοια	Στόχος 2.1.2	Υπηρεσίες Πρόνοιας και υποστήριξης της καθημερινότητας του πολίτη, του ηλικιωμένου και της οικογένειας	Δράση 2.1.2.11	Υποστήριξη της λειτουργίας των Βρεφονηπιακών σταθμών
Μέτρο 2.1	Υγεία και Κοινωνική Πρόνοια	Στόχος 2.1.2	Υπηρεσίες Πρόνοιας και υποστήριξης της καθημερινότητας του πολίτη, του ηλικιωμένου και της οικογένειας	Δράση 2.1.2.12	Παιδικές Αθλητικές Κατασκηνώσεις
Μέτρο 2.1	Υγεία και Κοινωνική Πρόνοια	Στόχος 2.1.2	Υπηρεσίες Πρόνοιας και υποστήριξης της καθημερινότητας του πολίτη, του ηλικιωμένου και της οικογένειας	Δράση 2.1.2.13	Προγράμματα «Αθλητισμός στην Τρίτη Ηλικία»
Μέτρο 2.1	Υγεία και Κοινωνική Πρόνοια	Στόχος 2.1.2	Υπηρεσίες Πρόνοιας και υποστήριξης της καθημερινότητας του πολίτη, του ηλικιωμένου και της οικογένειας	Δράση 2.1.2.14	Επιμορφωτικές διαλέξεις και ημερίδες σε παιδικούς σταθμούς και ΚΑΠΗ

ΕΠΙΧΕΙΡΗΣΙΑΚΟ ΠΡΟΓΡΑΜΜΑ ΔΗΜΟΥ ΜΕΓΑΡΕΩΝ 2015 - 2019

Μέτρο 2.1	Υγεία και Κοινωνική Πρόνοια	Στόχος 2.1.2	Υπηρεσίες Πρόνοιας και υποστήριξης της καθημερινότητας του πολίτη, του ηλικιωμένου και της οικογένειας	Δράση 2.1.2.15	Διεκδίκηση της μόνιμης λειτουργίας του Κέντρου Ψυχοκοινωνικής υποστήριξης
Μέτρο 2.2	Κοινωνική Μέριμνα-Κοινωνική Ενσωμάτωση	Στόχος 2.2.1	Πρόγραμμα Κοινωνικής Ενσωμάτωσης ΡΟΜΑ	Δράση 2.2.1.1	ΡΟΜΑ Ιατροκοινωνικό Κέντρο
Μέτρο 2.2	Κοινωνική Μέριμνα-Κοινωνική Ενσωμάτωση	Στόχος 2.2.1	Πρόγραμμα Κοινωνικής Ενσωμάτωσης ΡΟΜΑ	Δράση 2.2.1.2	Ολοκληρωμένο Πρόγραμμα βελτίωσης υποδομών διαβίωσης του οικισμού Ρομά στην περιοχή του Βλυχού
Μέτρο 2.2	Κοινωνική Μέριμνα-Κοινωνική Ενσωμάτωση	Στόχος 2.2.1	Πρόγραμμα Κοινωνικής Ενσωμάτωσης ΡΟΜΑ	Δράση 2.2.1.3	Πρόγραμμα ενδυνάμωσης των μητέρων Ρομά ώστε να υποστηρίξουν την εκπαίδευση των παιδιών που πηγαίνουν στις πρώτες τάξεις του Δημοτικού
Μέτρο 2.2	Κοινωνική Μέριμνα-Κοινωνική Ενσωμάτωση	Στόχος 2.2.1	Πρόγραμμα Κοινωνικής Ενσωμάτωσης ΡΟΜΑ	Δράση 2.2.1.4	Πρόγραμμα ενισχυτικής διδασκαλίας παιδιών Ρομά και παράλληλη προώθηση εξωσχολικών δραστηριοτήτων
Μέτρο 2.2	Κοινωνική Μέριμνα-Κοινωνική Ενσωμάτωση	Στόχος 2.2.1	Πρόγραμμα Κοινωνικής Ενσωμάτωσης ΡΟΜΑ	Δράση 2.2.1.5	Πρόγραμμα ενίσχυσης των μαθητών Ρομά που φοιτούν στις τελευταίες τάξεις του δημοτικού και στις πρώτες τάξεις του γυμνασίου, ώστε να διευκολυνθεί η μετάβαση από την πρωτοβάθμια στη δευτεροβάθμια εκπαίδευση
Μέτρο 2.2	Κοινωνική Μέριμνα-Κοινωνική Ενσωμάτωση	Στόχος 2.2.1	Πρόγραμμα Κοινωνικής Ενσωμάτωσης ΡΟΜΑ	Δράση 2.2.1.6	Πρόγραμμα ενίσχυσης της σχολικής ένταξης παιδιών Ρομά που έχουν εγκαταλείψει το σχολείο (και είναι σε σχολική ηλικία)
Μέτρο 2.2	Κοινωνική Μέριμνα-Κοινωνική Ενσωμάτωση	Στόχος 2.2.1	Πρόγραμμα Κοινωνικής Ενσωμάτωσης ΡΟΜΑ	Δράση 2.2.1.7	Πρόγραμμα Αλφαριθμητισμού για αναλφάβητους Ρομά
Μέτρο 2.2	Κοινωνική Μέριμνα-Κοινωνική Ενσωμάτωση	Στόχος 2.2.1	Πρόγραμμα Κοινωνικής Ενσωμάτωσης ΡΟΜΑ	Δράση 2.2.1.8	Πρόγραμμα κατάρτισης επαγγελματιών (εκπαιδευτικών, κοινωνικών λειτουργών, αστυνομικών κλπ) στην αντιμετώπιση ατόμων - μελών συμμοριών

Μέτρο 2.2	Κοινωνική Μέριμνα-Κοινωνική Ενσωμάτωση	Στόχος 2.2.1	Πρόγραμμα Κοινωνικής Ενσωμάτωσης ΡΟΜΑ	Δράση 2.2.1.9	Κοινωνική έρευνα / απογραφή στον οικισμό ΡΟΜΑ Βλυχού Μεγάρων
Μέτρο 2.2	Κοινωνική Μέριμνα-Κοινωνική Ενσωμάτωση	Στόχος 2.2.1	Πρόγραμμα Κοινωνικής Ενσωμάτωσης ΡΟΜΑ	Δράση 2.2.1.10	Προώθηση της γραφής στην κουλτούρα των ΡΟΜΑ Μεγάρων
Μέτρο 2.2	Κοινωνική Μέριμνα-Κοινωνική Ενσωμάτωση	Στόχος 2.2.1	Πρόγραμμα Κοινωνικής Ενσωμάτωσης ΡΟΜΑ	Δράση 2.2.1.11	Ανάδειξη και αξιοποίηση πολιτιστικών προϊόντων των ΡΟΜΑ.
Μέτρο 2.2	Κοινωνική Μέριμνα-Κοινωνική Ενσωμάτωση	Στόχος 2.2.1	Πρόγραμμα Κοινωνικής Ενσωμάτωσης ΡΟΜΑ	Δράση 2.2.1.12	Συνεργασία με τον Οργανισμό Θεμελιωδών Δικαιωμάτων της ΕΕ (FRA) στο έργο Συμμετοχική Έρευνα πεδίου για ένταξη των Ρομά σε τοπικό επίπεδο.
Μέτρο 2.2	Κοινωνική Μέριμνα-Κοινωνική Ενσωμάτωση	Στόχος 2.2.1	Πρόγραμμα Κοινωνικής Ενσωμάτωσης ΡΟΜΑ	Δράση 2.2.1.13	Διαλέξεις, ομιλίες σε συνεργασία με φορείς όπως ΚΕΘΕΑ, ΚΕΕΛΠΝΟ για ΡΟΜΑ
Μέτρο 2.2	Κοινωνική Μέριμνα-Κοινωνική Ενσωμάτωση	Στόχος 2.2.2	Κοινωνική και εργασιακή ενσωμάτωση ΑΜΕΑ	Δράση 2.2.2.1	Δημιουργία γραφείου στήριξης, εργασιακής ενσωμάτωσης και απασχόλησης ΑΜΕΑ
Μέτρο 2.2	Κοινωνική Μέριμνα-Κοινωνική Ενσωμάτωση	Στόχος 2.2.2	Κοινωνική και εργασιακή ενσωμάτωση ΑΜΕΑ	Δράση 2.2.2.2	Εργασιακή απασχόληση ΑΜΕΑ
Μέτρο 2.2	Κοινωνική Μέριμνα-Κοινωνική Ενσωμάτωση	Στόχος 2.2.3	Συμβουλευτική υποστήριξη και προστασία των ανηλίκων των νέων και της Οικογένειας	Δράση 2.2.3.1	Δημιουργία γραφείου συμβουλευτικής υποστήριξης ανηλίκων και νέων από παραβατικές συμπεριφορές
Μέτρο 2.2	Κοινωνική Μέριμνα-Κοινωνική Ενσωμάτωση	Στόχος 2.2.3	Συμβουλευτική υποστήριξη και προστασία των ανηλίκων των νέων και της Οικογένειας	Δράση 2.2.3.2	Αντιμετώπιση του σχολικού εκφοβισμού

Μέτρο 2.2	Κοινωνική Μέριμνα-Κοινωνική Ενσωμάτωση	Στόχος 2.2.3	Συμβουλευτική υποστήριξη και προστασία των ανηλίκων των νέων και της Οικογένειας	Δράση 2.2.3.3	Δημιουργία κέντρου συμβουλευτικής υποστήριξης των νέων και της Οικογένειας
Μέτρο 2.2	Κοινωνική Μέριμνα-Κοινωνική Ενσωμάτωση	Στόχος 2.2.4	Πρόγραμμα Κοινωνικής Ενσωμάτωσης Μεταναστών	Δράση 2.2.4.1	Πρόγραμμα εκμάθησης της Ελληνικής γλώσσας και ιστορίας
Μέτρο 2.3	Εκπαίδευση - Δια Βίου Μάθηση	Στόχος 2.3.1	Αξιοποίηση και Βελτίωση των Σχολικών Υποδομών	Δράση 2.3.1.1	Συντήρηση σχολείων πρωτοβάθμιας και δευτεροβάθμιας εκπαίδευσης
Μέτρο 2.3	Εκπαίδευση - Δια Βίου Μάθηση	Στόχος 2.3.1	Αξιοποίηση και Βελτίωση των Σχολικών Υποδομών	Δράση 2.3.1.2	Κατασκευή 2ου Δημοτικού Σχολείου και 2ου Νηπιαγωγείου Νέας Περάμου στην περιοχή Μετόχι
Μέτρο 2.3	Εκπαίδευση - Δια Βίου Μάθηση	Στόχος 2.3.1	Αξιοποίηση και Βελτίωση των Σχολικών Υποδομών	Δράση 2.3.1.3	Κατασκευή 1ου και 3ου Δημοτικού Σχολείου Νέας Περάμου
Μέτρο 2.3	Εκπαίδευση - Δια Βίου Μάθηση	Στόχος 2.3.1	Αξιοποίηση και Βελτίωση των Σχολικών Υποδομών	Δράση 2.3.1.4	Ενεργειακή αναβάθμιση Σχολικών κτιρίων
Μέτρο 2.3	Εκπαίδευση - Δια Βίου Μάθηση	Στόχος 2.3.1	Αξιοποίηση και Βελτίωση των Σχολικών Υποδομών	Δράση 2.3.1.5	Αναβάθμιση των αύλιων χώρων σχολικών μονάδων (φωτισμός, αθλητικές εγκαταστάσεις κλπ)
Μέτρο 2.3	Εκπαίδευση - Δια Βίου Μάθηση	Στόχος 2.3.1	Αξιοποίηση και Βελτίωση των Σχολικών Υποδομών	Δράση 2.3.1.6	Ανέγερση 3ου Γυμνασίου Μεγάρων
Μέτρο 2.3	Εκπαίδευση - Δια Βίου Μάθηση	Στόχος 2.3.1	Αξιοποίηση και Βελτίωση των Σχολικών Υποδομών	Δράση 2.3.1.7	Ανέγερση Δημοτικού Σχολείου στην Κινέττα
Μέτρο 2.3	Εκπαίδευση - Δια Βίου Μάθηση	Στόχος 2.3.1	Αξιοποίηση και Βελτίωση των Σχολικών Υποδομών	Δράση 2.3.1.8	Λειτουργία Εσπερινού Γυμνασίου και Λυκείου στα Μέγαρα
Μέτρο 2.3	Εκπαίδευση - Δια Βίου Μάθηση	Στόχος 2.3.2	Ανάδειξη και προώθηση της γνώσης της τοπικής ιστορίας και του ιστορικού αποτυπώματος της περιοχής, στην υποχρεωτική εκπαίδευση και την δια βίου μάθηση	Δράση 2.3.2.1	Δημιουργία ψηφιακού αποθέματος για την ανθρωπογεωγραφία και την ιστορία του Δήμου, τους πολιτιστικούς χώρους και τις πλουτοπαραγωγικές πηγές

Μέτρο 2.3	Εκπαίδευση - Δια Βίου Μάθηση	Στόχος 2.3.2	Ανάδειξη και προώθηση της γνώσης της τοπικής ιστορίας και του ιστορικού αποτυπώματος της περιοχής, στην υποχρεωτική εκπαίδευση και την δια βίου μάθηση	Δράση 2.3.2.2	Ενέργειες διάχυσης - ενημέρωσης της ιστορικής μνήμης του Δήμου (ιστορία - λαογραφία - πολιτισμός - παραγωγικές δραστηριότητες - έθιμα - συνήθειες κλπ) στην πρωτοβάθμια και δευτεροβάθμια εκπαίδευση
Μέτρο 2.3	Εκπαίδευση - Δια Βίου Μάθηση	Στόχος 2.3.2	Ανάδειξη και προώθηση της γνώσης της τοπικής ιστορίας και του ιστορικού αποτυπώματος της περιοχής, στην υποχρεωτική εκπαίδευση και την δια βίου μάθηση	Δράση 2.3.2.3	Ενέργειες διάχυσης της ιστορικής και ανθρωπογεωγραφικής πληροφορίας του Δήμου, στην Ελλάδα και το εξωτερικό
Μέτρο 2.3	Εκπαίδευση - Δια Βίου Μάθηση	Στόχος 2.3.2	Ανάδειξη και προώθηση της γνώσης της τοπικής ιστορίας και του ιστορικού αποτυπώματος της περιοχής, στην υποχρεωτική εκπαίδευση και την δια βίου μάθηση	Δράση 2.3.2.4	Ψηφιακός και έντυπος εμπλουτισμός Δημοτικής Βιβλιοθήκης
Μέτρο 2.3	Εκπαίδευση - Δια Βίου Μάθηση	Στόχος 2.3.3	Ανάδειξη και εφαρμογή της επαγγελματικής εκπαίδευσης και επιμόρφωσης	Δράση 2.3.3.1	Ίδρυση και λειτουργία Κέντρου Εκπαίδευσης και Επιμόρφωσης Αγροτών
Μέτρο 2.3	Εκπαίδευση - Δια Βίου Μάθηση	Στόχος 2.3.3	Ανάδειξη και εφαρμογή της επαγγελματικής εκπαίδευσης και επιμόρφωσης	Δράση 2.3.3.2	Αναβάθμιση του Τμήματος Γεωπονίας του Τεχνικού Λυκείου (ΕΠΑΛ)
Μέτρο 2.3	Εκπαίδευση - Δια Βίου Μάθηση	Στόχος 2.3.3	Ανάδειξη και εφαρμογή της επαγγελματικής εκπαίδευσης και επιμόρφωσης	Δράση 2.3.3.3	Διαρκές πρόγραμμα επαγγελματικού προσανατολισμού στην δευτεροβάθμια εκπαίδευση
Μέτρο 2.3	Εκπαίδευση - Δια Βίου Μάθηση	Στόχος 2.3.3	Ανάδειξη και εφαρμογή της επαγγελματικής εκπαίδευσης και επιμόρφωσης	Δράση 2.3.3.4	Διαρκές πρόγραμμα επιμόρφωσης για βασικά επαγγέλματα που ασκούνται στον Δήμο (έμποροι, εστιάτορες κλπ)
Μέτρο 2.3	Εκπαίδευση - Δια Βίου Μάθηση	Στόχος 2.3.3	Ανάδειξη και εφαρμογή της επαγγελματικής εκπαίδευσης και επιμόρφωσης	Δράση 2.3.3.5	Διατήρηση του ΙΕΚ Μεγάρων και ενίσχυσή του με νέες ειδικότητες
Μέτρο 2.3	Εκπαίδευση - Δια Βίου Μάθηση	Στόχος 2.3.3	Ανάδειξη και εφαρμογή της επαγγελματικής εκπαίδευσης και επιμόρφωσης	Δράση 2.3.3.6	Μεταφορά του εργαστηρίου Πληροφορικής του Ι.Ε.Κ. Μεγάρων από το Ι.Ε.Κ. Μάνδρας, όπου βρίσκεται λόγω έλλειψης αίθουσας στα Μέγαρα

Μέτρο 2.3	Εκπαίδευση - Δια Βίου Μάθηση	Στόχος 2.3.3	Ανάδειξη και εφαρμογή της επαγγελματικής εκπαίδευσης και επιμόρφωσης	Δράση 2.3.3.7	Εμπλουτισμός του Κέντρου Διά Βίου Μάθησης με νέα προγράμματα
Μέτρο 2.4	Πολιτισμός - Αθλητισμός - Αναψυχή	Στόχος 2.4.1	Βελτίωση πολιτιστικού υποβάθρου και δημιουργία επώνυμων πολιτιστικών εκδηλώσεων	Δράση 2.4.1.1	Μελέτη για κατασκευή Πολιτιστικού Κέντρου
Μέτρο 2.4	Πολιτισμός - Αθλητισμός - Αναψυχή	Στόχος 2.4.1	Βελτίωση πολιτιστικού υποβάθρου και δημιουργία επώνυμων πολιτιστικών εκδηλώσεων	Δράση 2.4.1.2	Κατασκευή μνημείου και αγάλματος του Βύζαντα - Ιδρυτή του Βυζαντίου - σε κατάλληλο χώρο της πόλης των Μεγάρων
Μέτρο 2.4	Πολιτισμός - Αθλητισμός - Αναψυχή	Στόχος 2.4.1	Βελτίωση πολιτιστικού υποβάθρου και δημιουργία επώνυμων πολιτιστικών εκδηλώσεων	Δράση 2.4.1.3	Διοργάνωση μουσικών εκδηλώσεων σε ανοικτούς χώρους
Μέτρο 2.4	Πολιτισμός - Αθλητισμός - Αναψυχή	Στόχος 2.4.1	Βελτίωση πολιτιστικού υποβάθρου και δημιουργία επώνυμων πολιτιστικών εκδηλώσεων	Δράση 2.4.1.4	Αξιοποίηση του θεάτρου στον Αη Γιάννη Χορευτάρá, με συνεχές πρόγραμμα τους καλοκαιρινούς μήνες και ποικίλες εκδηλώσεις
Μέτρο 2.4	Πολιτισμός - Αθλητισμός - Αναψυχή	Στόχος 2.4.1	Βελτίωση πολιτιστικού υποβάθρου και δημιουργία επώνυμων πολιτιστικών εκδηλώσεων	Δράση 2.4.1.5	Δημιουργία Μνημείου "Μικρασιατικού Πολιτισμού" στην περιοχή ΜΕΛΙ
Μέτρο 2.4	Πολιτισμός - Αθλητισμός - Αναψυχή	Στόχος 2.4.1	Βελτίωση πολιτιστικού υποβάθρου και δημιουργία επώνυμων πολιτιστικών εκδηλώσεων	Δράση 2.4.1.6	Δημιουργία Μνημείου "Μικρασιατικού Πολιτισμού" σε κατάλληλο χώρο της Νέας Περάμου
Μέτρο 2.4	Πολιτισμός - Αθλητισμός - Αναψυχή	Στόχος 2.4.1	Βελτίωση πολιτιστικού υποβάθρου και δημιουργία επώνυμων πολιτιστικών εκδηλώσεων	Δράση 2.4.1.7	Θεσμοθέτηση Καλοκαιρινών Φεστιβάλ στο "Ελαιουργικό Πάρκο"
Μέτρο 2.4	Πολιτισμός - Αθλητισμός - Αναψυχή	Στόχος 2.4.1	Βελτίωση πολιτιστικού υποβάθρου και δημιουργία επώνυμων πολιτιστικών εκδηλώσεων	Δράση 2.4.1.8	Δημιουργία θερινού κινηματογράφου - θεάτρου στην περιοχή Μελί
Μέτρο 2.4	Πολιτισμός - Αθλητισμός - Αναψυχή	Στόχος 2.4.1	Βελτίωση πολιτιστικού υποβάθρου και δημιουργία επώνυμων πολιτιστικών εκδηλώσεων	Δράση 2.4.1.9	Ίδρυση και λειτουργία παιδικής δημοτικής βιβλιοθήκης και παιδικού αναγνωστηρίου
Μέτρο 2.4	Πολιτισμός - Αθλητισμός - Αναψυχή	Στόχος 2.4.1	Βελτίωση πολιτιστικού υποβάθρου και δημιουργία επώνυμων πολιτιστικών εκδηλώσεων	Δράση 2.4.1.10	Αποπεράτωση Α' ορόφου Δημοτικής Βιβλιοθήκης στα Μέγαρα

Μέτρο 2.4	Πολιτισμός - Αθλητισμός - Αναψυχή	Στόχος 2.4.1	Βελτίωση πολιτιστικού υποβάθρου και δημιουργία επώνυμων πολιτιστικών εκδηλώσεων	Δράση 2.4.1.11	Αναβάθμιση Δημοτικής Βιβλιοθήκης Μεγάρων και Νέας Περάμου
Μέτρο 2.4	Πολιτισμός - Αθλητισμός - Αναψυχή	Στόχος 2.4.1	Βελτίωση πολιτιστικού υποβάθρου και δημιουργία επώνυμων πολιτιστικών εκδηλώσεων	Δράση 2.4.1.12	Έκδοση βιβλίων με το ιστορικό αποτύπωμα της περιοχής
Μέτρο 2.4	Πολιτισμός - Αθλητισμός - Αναψυχή	Στόχος 2.4.1	Βελτίωση πολιτιστικού υποβάθρου και δημιουργία επώνυμων πολιτιστικών εκδηλώσεων	Δράση 2.4.1.13	Δημιουργία θερινού κινηματογράφου στο Θεατράκι στην Νέα Πέραμο
Μέτρο 2.4	Πολιτισμός - Αθλητισμός - Αναψυχή	Στόχος 2.4.1	Βελτίωση πολιτιστικού υποβάθρου και δημιουργία επώνυμων πολιτιστικών εκδηλώσεων	Δράση 2.4.1.14	Εγκατάσταση μόνιμης μικροφωνικής επί της 28ης Οκτωβρίου στην Νέα Πέραμο
Μέτρο 2.4	Πολιτισμός - Αθλητισμός - Αναψυχή	Στόχος 2.4.2	Ανάδειξη αρχαιολογικών χώρων και μνημείων	Δράση 2.4.2.1	Αναβάθμιση και αξιοποίηση του περιβάλλοντος χώρου στο Τείχος και στον αρχαιολογικό χώρο στην περιοχή Αγίας Τριάδας
Μέτρο 2.4	Πολιτισμός - Αθλητισμός - Αναψυχή	Στόχος 2.4.2	Ανάδειξη αρχαιολογικών χώρων και μνημείων	Δράση 2.4.2.2	Αναβάθμιση δρόμων - πεζοδρομίων και σήμανση περιμετρικά των χώρων της Κρήνης του Θεαγένους και Αρχαιολογικού Μουσείου
Μέτρο 2.4	Πολιτισμός - Αθλητισμός - Αναψυχή	Στόχος 2.4.2	Ανάδειξη αρχαιολογικών χώρων και μνημείων	Δράση 2.4.2.3	Ανάδειξη των ιστορικών χώρων και των μνημείων στο σύνολο του Δήμου με εξωτερικές εργασίες καθαρισμού, παρεμβάσεις μικρής κλίμακας και φωτισμού στους περιβάλλοντες χώρους και βελτίωση της προσβασιμότητας
Μέτρο 2.4	Πολιτισμός - Αθλητισμός - Αναψυχή	Στόχος 2.4.3	Ανάδειξη θρησκευτικών μνημείων και σημείων θρησκευτικού ενδιαφέροντος	Δράση 2.4.3.1	Βελτίωση της οδικής πρόσβασης και σήμανση σε θρησκευτικά μνημεία
Μέτρο 2.4	Πολιτισμός - Αθλητισμός - Αναψυχή	Στόχος 2.4.3	Ανάδειξη θρησκευτικών μνημείων και σημείων θρησκευτικού ενδιαφέροντος	Δράση 2.4.3.2	Ανάπλαση των χώρων γύρω από θρησκευτικά μνημεία
Μέτρο 2.4	Πολιτισμός - Αθλητισμός - Αναψυχή	Στόχος 2.4.3	Ανάδειξη θρησκευτικών μνημείων και σημείων θρησκευτικού ενδιαφέροντος	Δράση 2.4.3.3	Ένταξη των θρησκευτικών μνημείων σε κάθε είδους επικοινωνιακή - τουριστική προσπάθεια του Δήμου
Μέτρο 2.4	Πολιτισμός - Αθλητισμός - Αναψυχή	Στόχος 2.4.4	Ανάδειξη αθλητικής ιδέας και αθλητικών εκδηλώσεων και αναβάθμιση αθλητικών υποδομών	Δράση 2.4.4.1	Σύνταξη μελέτης για νέο κλειστό Γυμναστήριο στο Κ.Φ. 648 Μεγάρων
Μέτρο 2.4	Πολιτισμός - Αθλητισμός - Αναψυχή	Στόχος 2.4.4	Ανάδειξη αθλητικής ιδέας και αθλητικών εκδηλώσεων και αναβάθμιση αθλητικών υποδομών	Δράση 2.4.4.2	Κατασκευή νέου κλειστού Γυμναστηρίου στο Κ.Φ. 648 Μεγάρων
Μέτρο 2.4	Πολιτισμός - Αθλητισμός - Αναψυχή	Στόχος 2.4.4	Ανάδειξη αθλητικής ιδέας και αθλητικών εκδηλώσεων και αναβάθμιση αθλητικών υποδομών	Δράση 2.4.4.3	Συντήρηση δημοτικού γηπέδου (Βύζαντα)

Μέτρο 2.4	Πολιτισμός - Αθλητισμός - Αναψυχή	Στόχος 2.4.4	Ανάδειξη αθλητικής ιδέας και αθλητικών εκδηλώσεων και αναβάθμιση αθλητικών υποδομών	Δράση 2.4.4.4	Ανακατασκευή ανοικτού γηπέδου ποδοσφαίρου 5X5 στο χώρο του Δημοτικού Σταδίου Μεγάρων
Μέτρο 2.4	Πολιτισμός - Αθλητισμός - Αναψυχή	Στόχος 2.4.4	Ανάδειξη αθλητικής ιδέας και αθλητικών εκδηλώσεων και αναβάθμιση αθλητικών υποδομών	Δράση 2.4.4.5	Συντήρηση αθλητικών χώρων δημοτικών ενοτήτων Μεγάρων και Νέας Περάμου
Μέτρο 2.4	Πολιτισμός - Αθλητισμός - Αναψυχή	Στόχος 2.4.4	Ανάδειξη αθλητικής ιδέας και αθλητικών εκδηλώσεων και αναβάθμιση αθλητικών υποδομών	Δράση 2.4.4.6	Σύνταξη μελέτης για κατασκευή νέου γηπέδου ποδοσφαίρου στο Μετόχι Νέας Περάμου, σε χώρο παραχωρημένο από το δημόσιο
Μέτρο 2.4	Πολιτισμός - Αθλητισμός - Αναψυχή	Στόχος 2.4.4	Ανάδειξη αθλητικής ιδέας και αθλητικών εκδηλώσεων και αναβάθμιση αθλητικών υποδομών	Δράση 2.4.4.7	Κατασκευή νέου γηπέδου ποδοσφαίρου στο Μετόχι Νέας Περάμου, σε χώρο παραχωρημένο από το δημόσιο
Μέτρο 2.4	Πολιτισμός - Αθλητισμός - Αναψυχή	Στόχος 2.4.4	Ανάδειξη αθλητικής ιδέας και αθλητικών εκδηλώσεων και αναβάθμιση αθλητικών υποδομών	Δράση 2.4.4.8	Κατασκευή αθλητικών εγκαταστάσεων στο Βλυχό Μεγάρων - ανοικτό γήπεδο ποδοσφαίρου και μπάσκετ για κοινωνική και πολιτιστική ένταξη των Ρομά
Μέτρο 2.4	Πολιτισμός - Αθλητισμός - Αναψυχή	Στόχος 2.4.4	Ανάδειξη αθλητικής ιδέας και αθλητικών εκδηλώσεων και αναβάθμιση αθλητικών υποδομών	Δράση 2.4.4.9	Πρόγραμμα βελτίωσης φυσικής κατάστασης Ενηλίκων
Μέτρο 2.4	Πολιτισμός - Αθλητισμός - Αναψυχή	Στόχος 2.4.4	Ανάδειξη αθλητικής ιδέας και αθλητικών εκδηλώσεων και αναβάθμιση αθλητικών υποδομών	Δράση 2.4.4.10	Αθλητισμός στους παιδικούς σταθμούς
Μέτρο 2.4	Πολιτισμός - Αθλητισμός - Αναψυχή	Στόχος 2.4.4	Ανάδειξη αθλητικής ιδέας και αθλητικών εκδηλώσεων και αναβάθμιση αθλητικών υποδομών	Δράση 2.4.4.11	Αθλητισμός και ΑΜΕΑ
Μέτρο 2.4	Πολιτισμός - Αθλητισμός - Αναψυχή	Στόχος 2.4.4	Ανάδειξη αθλητικής ιδέας και αθλητικών εκδηλώσεων και αναβάθμιση αθλητικών υποδομών	Δράση 2.4.4.12	Φεστιβάλ αθλητισμού
Μέτρο 2.4	Πολιτισμός - Αθλητισμός - Αναψυχή	Στόχος 2.4.4	Ανάδειξη αθλητικής ιδέας και αθλητικών εκδηλώσεων και αναβάθμιση αθλητικών υποδομών	Δράση 2.4.4.13	Αγώνες καλαθοσφαίρισης Δημοτικών Γυμνασίων
Μέτρο 2.4	Πολιτισμός - Αθλητισμός - Αναψυχή	Στόχος 2.4.4	Ανάδειξη αθλητικής ιδέας και αθλητικών εκδηλώσεων και αναβάθμιση αθλητικών υποδομών	Δράση 2.4.4.14	Αγώνες Ποδοσφαίρου Δημοτικών Γυμνασίων
Μέτρο 2.4	Πολιτισμός - Αθλητισμός - Αναψυχή	Στόχος 2.4.4	Ανάδειξη αθλητικής ιδέας και αθλητικών εκδηλώσεων και αναβάθμιση αθλητικών υποδομών	Δράση 2.4.4.15	Αγώνες πετοσφαίρισης Δημοτικών Γυμνασίων
Μέτρο 2.4	Πολιτισμός - Αθλητισμός - Αναψυχή	Στόχος 2.4.4	Ανάδειξη αθλητικής ιδέας και αθλητικών εκδηλώσεων και αναβάθμιση αθλητικών υποδομών	Δράση 2.4.4.16	Αγώνες στίβου Δημοτικών - Γυμνασίων
Μέτρο 2.4	Πολιτισμός - Αθλητισμός - Αναψυχή	Στόχος 2.4.4	Ανάδειξη αθλητικής ιδέας και αθλητικών εκδηλώσεων και αναβάθμιση αθλητικών υποδομών	Δράση 2.4.4.17	Πανελλήνιο πρωτάθλημα 20.000 μ. βάδην
Μέτρο 2.4	Πολιτισμός - Αθλητισμός - Αναψυχή	Στόχος 2.4.4	Ανάδειξη αθλητικής ιδέας και αθλητικών εκδηλώσεων και αναβάθμιση αθλητικών υποδομών	Δράση 2.4.4.18	Ημιμαραθώνιος ΣΤΑ ΧΝΑΡΙΑ ΤΟΥ ΠΑΥΣΑΝΙΑ

Μέτρο 2.4	Πολιτισμός - Αθλητισμός - Αναψυχή	Στόχος 2.4.4	Ανάδειξη αθλητικής ιδέας και αθλητικών εκδηλώσεων και αναβάθμιση αθλητικών υποδομών	Δράση 2.4.4.19	Ορσίππεια
Μέτρο 2.4	Πολιτισμός - Αθλητισμός - Αναψυχή	Στόχος 2.4.4	Ανάδειξη αθλητικής ιδέας και αθλητικών εκδηλώσεων και αναβάθμιση αθλητικών υποδομών	Δράση 2.4.4.20	Ανάδειξη διαδρομής Σπάρταθλου
Μέτρο 2.4	Πολιτισμός - Αθλητισμός - Αναψυχή	Στόχος 2.4.4	Ανάδειξη αθλητικής ιδέας και αθλητικών εκδηλώσεων και αναβάθμιση αθλητικών υποδομών	Δράση 2.4.4.21	Επίσημη καταμέτρηση αγώνα Ημιμαραθωνίου στα Χνάρια του Παισάνια
Μέτρο 2.4	Πολιτισμός - Αθλητισμός - Αναψυχή	Στόχος 2.4.4	Ανάδειξη αθλητικής ιδέας και αθλητικών εκδηλώσεων και αναβάθμιση αθλητικών υποδομών	Δράση 2.4.4.22	Δημιουργία πίστας MOTO CROSS και ENTURO TRIAL
Μέτρο 2.4	Πολιτισμός - Αθλητισμός - Αναψυχή	Στόχος 2.4.4	Ανάδειξη αθλητικής ιδέας και αθλητικών εκδηλώσεων και αναβάθμιση αθλητικών υποδομών	Δράση 2.4.4.23	Πανελλήνιο Πρωτάθλημα 10 χιλιομέτρων ανδρών - γυναικών
Μέτρο 2.4	Πολιτισμός - Αθλητισμός - Αναψυχή	Στόχος 2.4.4	Ανάδειξη αθλητικής ιδέας και αθλητικών εκδηλώσεων και αναβάθμιση αθλητικών υποδομών	Δράση 2.4.4.24	Ημερίδα στίβου ακαδημιών Αττικής
Μέτρο 2.4	Πολιτισμός - Αθλητισμός - Αναψυχή	Στόχος 2.4.4	Ανάδειξη αθλητικής ιδέας και αθλητικών εκδηλώσεων και αναβάθμιση αθλητικών υποδομών	Δράση 2.4.4.25	Φιλανθρωπικοί αγώνες καλαθοσφαίρισης
Μέτρο 2.4	Πολιτισμός - Αθλητισμός - Αναψυχή	Στόχος 2.4.4	Ανάδειξη αθλητικής ιδέας και αθλητικών εκδηλώσεων και αναβάθμιση αθλητικών υποδομών	Δράση 2.4.4.26	Φιλανθρωπικοί αγώνες ποδοσφαίρου
Μέτρο 2.4	Πολιτισμός - Αθλητισμός - Αναψυχή	Στόχος 2.4.4	Ανάδειξη αθλητικής ιδέας και αθλητικών εκδηλώσεων και αναβάθμιση αθλητικών υποδομών	Δράση 2.4.4.27	Τουρνουά καλαθοσφαίρισης 3Χ3
Μέτρο 2.4	Πολιτισμός - Αθλητισμός - Αναψυχή	Στόχος 2.4.4	Ανάδειξη αθλητικής ιδέας και αθλητικών εκδηλώσεων και αναβάθμιση αθλητικών υποδομών	Δράση 2.4.4.28	Υποστήριξη της ίδρυσης και της λειτουργίας Ναυτικού Ομίλου Μεγάρων
Μέτρο 2.4	Πολιτισμός - Αθλητισμός - Αναψυχή	Στόχος 2.4.4	Ανάδειξη αθλητικής ιδέας και αθλητικών εκδηλώσεων και αναβάθμιση αθλητικών υποδομών	Δράση 2.4.4.29	Υποστήριξη κωπηλατικού και ιστιοπλοϊκού συλλόγου Νέας Περάμου
Μέτρο 2.4	Πολιτισμός - Αθλητισμός - Αναψυχή	Στόχος 2.4.4	Ανάδειξη αθλητικής ιδέας και αθλητικών εκδηλώσεων και αναβάθμιση αθλητικών υποδομών	Δράση 2.4.4.30	Δημιουργία Κολυμβητηρίου εντός θαλάσσης, σε κατάλληλη περιοχή
Μέτρο 2.4	Πολιτισμός - Αθλητισμός - Αναψυχή	Στόχος 2.4.4	Ανάδειξη αθλητικής ιδέας και αθλητικών εκδηλώσεων και αναβάθμιση αθλητικών υποδομών	Δράση 2.4.4.31	Δημιουργία χώρων BEACH VOLLEY
Μέτρο 2.4	Πολιτισμός - Αθλητισμός - Αναψυχή	Στόχος 2.4.4	Ανάδειξη αθλητικής ιδέας και αθλητικών εκδηλώσεων και αναβάθμιση αθλητικών υποδομών	Δράση 2.4.4.32	Διοργάνωση αγώνων BEACH VOLLEY

Μέτρο 2.4	Πολιτισμός - Αθλητισμός - Αναψυχή	Στόχος 2.4.4	Ανάδειξη αθλητικής ιδέας και αθλητικών εκδηλώσεων και αναβάθμιση αθλητικών υποδομών	Δράση 2.4.4.33	Κατασκευή μικρών αθλητικών κέντρων (γηπέδων ποδοσφαίρου 5Χ5, μπάσκετ κλπ)
Μέτρο 2.4	Πολιτισμός - Αθλητισμός - Αναψυχή	Στόχος 2.4.4	Ανάδειξη αθλητικής ιδέας και αθλητικών εκδηλώσεων και αναβάθμιση αθλητικών υποδομών	Δράση 2.4.4.34	Διοργάνωση αθλητικών δραστηριοτήτων - συναντήσεις αναρρίχησης σε βουνά του Δήμου (ετήσιες αναρριχητικές συναντήσεις - πανελλήνιες ημερίδες)
Μέτρο 2.4	Πολιτισμός - Αθλητισμός - Αναψυχή	Στόχος 2.4.4	Ανάδειξη αθλητικής ιδέας και αθλητικών εκδηλώσεων και αναβάθμιση αθλητικών υποδομών	Δράση 2.4.4.35	Διοργάνωση αγώνων θαλασσίων αθλημάτων
Μέτρο 2.4	Πολιτισμός - Αθλητισμός - Αναψυχή	Στόχος 2.4.4	Ανάδειξη αθλητικής ιδέας και αθλητικών εκδηλώσεων και αναβάθμιση αθλητικών υποδομών	Δράση 2.4.4.36	Καθιέρωση ετήσιων αγώνων πτήσεων με ανεμόπτερα
Μέτρο 2.4	Πολιτισμός - Αθλητισμός - Αναψυχή	Στόχος 2.4.4	Ανάδειξη αθλητικής ιδέας και αθλητικών εκδηλώσεων και αναβάθμιση αθλητικών υποδομών	Δράση 2.4.4.37	Κατασκευή Κολυμβητηρίου στην θέση "Ανδρέου Περιβόλι"
Μέτρο 2.4	Πολιτισμός - Αθλητισμός - Αναψυχή	Στόχος 2.4.4	Ανάδειξη αθλητικής ιδέας και αθλητικών εκδηλώσεων και αναβάθμιση αθλητικών υποδομών	Δράση 2.4.4.38	Κατασκευή υπαίθριων γυμναστηρίων (2)
Μέτρο 2.4	Πολιτισμός - Αθλητισμός - Αναψυχή	Στόχος 2.4.4	Ανάδειξη αθλητικής ιδέας και αθλητικών εκδηλώσεων και αναβάθμιση αθλητικών υποδομών	Δράση 2.4.4.39	Ανάπλαση γηπέδου ποδοσφαίρου (αλλαγή πλαστικού χλοοτάπητα 5ης γενιάς) Νέας Περάμου
Μέτρο 2.4	Πολιτισμός - Αθλητισμός - Αναψυχή	Στόχος 2.4.4	Ανάδειξη αθλητικής ιδέας και αθλητικών εκδηλώσεων και αναβάθμιση αθλητικών υποδομών	Δράση 2.4.4.40	Επέκταση αθλητικών εγκαταστάσεων στον χώρο έναντι Σταδίου Μεγάρων
Μέτρο 2.4	Πολιτισμός - Αθλητισμός - Αναψυχή	Στόχος 2.4.4	Ανάδειξη αθλητικής ιδέας και αθλητικών εκδηλώσεων και αναβάθμιση αθλητικών υποδομών	Δράση 2.4.4.41	Ένταξη στο επίσημο καλεντάρι του ΣΕΓΑΣ ΗΜΙΜΑΡΑΘΩΝΙΟΥ ΣΤΑ ΧΝΑΡΙΑ ΤΟΥ ΠΑΥΣΑΝΙΑ
Μέτρο 2.4	Πολιτισμός - Αθλητισμός - Αναψυχή	Στόχος 2.4.4	Ανάδειξη αθλητικής ιδέας και αθλητικών εκδηλώσεων και αναβάθμιση αθλητικών υποδομών	Δράση 2.4.4.42	Διακρατική συνεργασία μέσα από το ERASMUS + ώστε να υπάρξει συνέργεια αθλητισμού, πολιτισμού, θεματικού τουρισμού και τοπικής αναπτυξιακής για τη διαμόρφωση της ιδιαίτερης εικόνας και ταυτότητας ολόκληρης της ευρύτερης περιοχής μας.
Μέτρο 2.4	Πολιτισμός - Αθλητισμός - Αναψυχή	Στόχος 2.4.4	Ανάδειξη αθλητικής ιδέας και αθλητικών εκδηλώσεων και αναβάθμιση αθλητικών υποδομών	Δράση 2.4.4.43	Διοργάνωση ετήσιου αγώνα τριάθλου
Μέτρο 2.4	Πολιτισμός - Αθλητισμός - Αναψυχή	Στόχος 2.4.4	Ανάδειξη αθλητικής ιδέας και αθλητικών εκδηλώσεων και αναβάθμιση αθλητικών υποδομών	Δράση 2.4.4.44	Κατασκευή κυκλοφοριακού πάρκου στην "Ελαιουργική"

Μέτρο 2.4	Πολιτισμός - Αθλητισμός - Αναψυχή	Στόχος 2.4.4	Ανάδειξη αθλητικής ιδέας και αθλητικών εκδηλώσεων και αναβάθμιση αθλητικών υποδομών	Δράση 2.4.4.45	Πρόγραμμα Αεροβικής ενηλίκων
Μέτρο 2.4	Πολιτισμός - Αθλητισμός - Αναψυχή	Στόχος 2.4.4	Ανάδειξη αθλητικής ιδέας και αθλητικών εκδηλώσεων και αναβάθμιση αθλητικών υποδομών	Δράση 2.4.4.46	Βελτίωση των αθλητικών υποδομών στην Κινέττα
Μέτρο 2.4	Πολιτισμός - Αθλητισμός - Αναψυχή	Στόχος 2.4.4	Ανάδειξη αθλητικής ιδέας και αθλητικών εκδηλώσεων και αναβάθμιση αθλητικών υποδομών	Δράση 2.4.4.47	Επαναδιεκδίκηση χώρου στο πολιτικό αεροδρόμιο για την ανέγερση υποστέγου από την Αερολέσχη Μεγάρων
Μέτρο 2.4	Πολιτισμός - Αθλητισμός - Αναψυχή	Στόχος 2.4.5	Αδελφοποιήσεις με άλλες περιοχές / δήμους	Δράση 2.4.5.1	Αδελφοποίηση - ανάπτυξη συνεργασίας με περιοχές πρώην αποικιών των Μεγάρων (στην Ιταλία, την Τουρκία και τον Πόντο) για ενίσχυση του τουρισμού μας
Μέτρο 2.4	Πολιτισμός - Αθλητισμός - Αναψυχή	Στόχος 2.4.5	Αδελφοποιήσεις με άλλες περιοχές / δήμους	Δράση 2.4.5.2	Αδελφοποίηση - ανάπτυξη συνεργασίας με την Κομητεία YUNCHE, της Λαϊκής Δημοκρατίας της Κίνας
Μέτρο 2.5	Ισότητα Φύλων και Ευκαιριών	Στόχος 2.5.1	Υποστήριξη της συμμετοχής στα κοινά, της προώθησης της απασχόλησης των δυο φύλων και της πρόσβασης σε ίσες ευκαιρίες	Δράση 2.5.1.1	Δράσεις υποστήριξης της συμμετοχής στο Εθνικό Πρόγραμμα για την Ισότητα των δυο Φύλων
Μέτρο 2.5	Ισότητα Φύλων και Ευκαιριών	Στόχος 2.5.1	Υποστήριξη της συμμετοχής στα κοινά, της προώθησης της απασχόλησης των δυο φύλων και της πρόσβασης σε ίσες ευκαιρίες	Δράση 2.5.1.2	Υποστήριξη της γυναικείας επιχειρηματικότητας στον αγροτικό χώρο και τα τοπικά προϊόντα
Μέτρο 2.5	Ισότητα Φύλων και Ευκαιριών	Στόχος 2.5.1	Υποστήριξη της συμμετοχής στα κοινά, της προώθησης της απασχόλησης των δυο φύλων και της πρόσβασης σε ίσες ευκαιρίες	Δράση 2.5.1.3	Υποστήριξη των μονογονεικών οικογενειών
Μέτρο 2.5	Ισότητα Φύλων και Ευκαιριών	Στόχος 2.5.1	Υποστήριξη της συμμετοχής στα κοινά, της προώθησης της απασχόλησης των δυο φύλων και της πρόσβασης σε ίσες ευκαιρίες	Δράση 2.5.1.4	Υποστήριξη της ομαλής ένταξης στην εργασία και στην κοινωνία νέων μητέρων από ευπαθείς ομάδες.
Μέτρο 2.6	Εθελοντισμός και Κοινωνικά Δίκτυα	Στόχος 2.6.1	Υποστήριξη και Επέκταση του Εθελοντικού Κινήματος και της Κοινωνικής Δικτύωσης	Δράση 2.6.1.1	Ανάπτυξη, διάδοση και υποστήριξη του Εθελοντισμού σε συνεργασία με τις Εθελοντικές Ομάδες και τους αρμόδιους φορείς

Μέτρο 2.6	Εθελοντισμός και Κοινωνικά Δίκτυα	Στόχος 2.6.1	Υποστήριξη και Επέκταση του Εθελοντικού Κινήματος και της Κοινωνικής Δικτύωσης	Δράση 2.6.1.2	Υποστήριξη δημιουργίας και λειτουργίας Τράπεζας εθελοντικού χρόνου για τη παροχή υπηρεσιών και εργασίας, τη κοινωνική δικτύωση και συμμετοχή και τη προσφορά στην αναβάθμιση της Κοινότητας
Μέτρο 2.6	Εθελοντισμός και Κοινωνικά Δίκτυα	Στόχος 2.6.1	Υποστήριξη και Επέκταση του Εθελοντικού Κινήματος και της Κοινωνικής Δικτύωσης	Δράση 2.6.1.3	Υποστήριξη δημιουργίας δικτύων εθελοντισμού και ανταλλαγών στην Ελλάδα και το Εξωτερικό (πχ εθελοντές πυροσβέστες)
Μέτρο 2.7	Φιλοζωία	Στόχος 2.7.1	Ενίσχυση και προστασία της φυσικής πανίδας	Δράση 2.7.1.1	Υποστήριξη σήμανσης ζωνών κυνηγίου στις ορεινές περιοχές του Δήμου, σε συνεργασία με Δασαρχείο και τον Κυνηγητικό Σύλλογο
Μέτρο 2.7	Φιλοζωία	Στόχος 2.7.1	Ενίσχυση και προστασία της φυσικής πανίδας	Δράση 2.7.1.2	Υποστήριξη εφαρμογής προγράμματος πολλαπλασιασμού της πανίδας στα Γεράνεια Όρη και στο Όρος Πατέρας, σε συνεργασία με φιλοζωικούς συλλόγους
Μέτρο 2.7	Φιλοζωία	Στόχος 2.7.1	Ενίσχυση και προστασία της φυσικής πανίδας	Δράση 2.7.1.3	Βελτίωση των συνθηκών διαβίωσης των αποδημητικών πτηνών, στον Υδροβιότοπο Βουρκαρίου
Μέτρο 2.7	Φιλοζωία	Στόχος 2.7.1	Ενίσχυση και προστασία της φυσικής πανίδας	Δράση 2.7.1.4	Διοργάνωση εκδηλώσεων για την φιλοζωία, με συμμετοχή των μαθητών πρωτοβάθμιας και δευτεροβάθμιας εκπαίδευσης
Μέτρο 2.7	Φιλοζωία	Στόχος 2.7.2	Έλεγχος των αδέσποτων ζώων	Δράση 2.7.2.1	Εφαρμογή προγράμματος ελέγχου των αδέσποτων ζώων, σε συνεργασία με φιλοζωικούς συλλόγους

2.1.1.3 Άξονας 3 : Τοπική Οικονομία - Απασχόληση

Κωδ	Μέτρα	Κωδ	Στόχοι	Κωδ	Δράσεις
Μέτρο 3.1	Υποδομές Παραγωγικών Δραστηριοτήτων - Δίκτυα (πέραν όσων αναφέρονται στον Άξονα 1)	Στόχος 3.1.1	Ανάπτυξη και Βελτίωση Υποδομών και Δραστηριοτήτων Πρωτογενούς και Δευτερογενούς Τομέα	Δράση 3.1.1.3	Εφαρμογή νέου ΓΠΣ για Πτηνό - Κτηνοτροφικές μονάδες
Μέτρο 3.1	Υποδομές Παραγωγικών Δραστηριοτήτων - Δίκτυα (πέραν όσων αναφέρονται στον Άξονα 1)	Στόχος 3.1.1	Ανάπτυξη και Βελτίωση Υποδομών και Δραστηριοτήτων Πρωτογενούς και Δευτερογενούς Τομέα	Δράση 3.1.1.4	Διεκδίκηση σύνδεσης της ΒΙΠΕ με τον αγωγό φυσικού αερίου και την δημιουργία σχετικού δικτύου
Μέτρο 3.1	Υποδομές Παραγωγικών Δραστηριοτήτων - Δίκτυα (πέραν όσων αναφέρονται στον Άξονα 1)	Στόχος 3.1.2	Ανάπτυξη και Βελτίωση Υποδομών και Δραστηριοτήτων Τριτογενούς Τομέα	Δράση 3.1.2.1	Υποστήριξη της δημιουργίας Ζωνών Οικοτουριστικών Μονάδων - αγροκτημάτων και ήπιας Αναψυχής στους ορεινούς όγκους και τις μεσόγειες περιοχές
Μέτρο 3.2	Ενίσχυση - Προώθηση Οικονομικών Δραστηριοτήτων	Στόχος 3.2.1	Σχεδιασμός και εφαρμογή προγράμματος στήριξης του Πρωτογενούς και Δευτερογενούς Τομέα	Δράση 3.2.1.1	Εκπόνηση μελέτης κατασκευής ιχθυαγοράς στο λιμάνι της Νέας Περάμου
Μέτρο 3.2	Ενίσχυση - Προώθηση Οικονομικών Δραστηριοτήτων	Στόχος 3.2.1	Σχεδιασμός και εφαρμογή προγράμματος στήριξης του Πρωτογενούς και Δευτερογενούς Τομέα	Δράση 3.2.1.2	Εκπόνηση μελέτης κατασκευής οστρακαγοράς στην περιοχή "Νεράκι"
Μέτρο 3.2	Ενίσχυση - Προώθηση Οικονομικών Δραστηριοτήτων	Στόχος 3.2.1	Σχεδιασμός και εφαρμογή προγράμματος στήριξης του Πρωτογενούς και Δευτερογενούς Τομέα	Δράση 3.2.1.3	Δημιουργία και λειτουργία Κέντρου Επιμόρφωσης Αγροτών - Κτηνοτρόφων - Πτηνοτρόφων σε κτίριο του Δήμου
Μέτρο 3.2	Ενίσχυση - Προώθηση Οικονομικών Δραστηριοτήτων	Στόχος 3.2.1	Σχεδιασμός και εφαρμογή προγράμματος στήριξης του Πρωτογενούς και Δευτερογενούς Τομέα	Δράση 3.2.1.4	Αξιοποίηση οικονομιών κλίμακας με δημιουργία ισχυρών ομάδων τοπικών παραγωγών
Μέτρο 3.2	Ενίσχυση - Προώθηση Οικονομικών Δραστηριοτήτων	Στόχος 3.2.2	Σχεδιασμός και εφαρμογή προγράμματος στήριξης του Τριτογενούς Τομέα	Δράση 3.2.2.1	Πρόγραμμα (σχέδιο) συστηματικής προβολής και προώθησης των τοπικών προϊόντων και υπηρεσιών
Μέτρο 3.2	Ενίσχυση - Προώθηση Οικονομικών Δραστηριοτήτων	Στόχος 3.2.2	Σχεδιασμός και εφαρμογή προγράμματος στήριξης του Τριτογενούς Τομέα	Δράση 3.2.2.2	Προώθηση του τοπικού εμπορίου Δήμου Μεγαρέων
Μέτρο 3.2	Ενίσχυση - Προώθηση Οικονομικών Δραστηριοτήτων	Στόχος 3.2.2	Σχεδιασμός και εφαρμογή προγράμματος στήριξης του Τριτογενούς Τομέα	Δράση 3.2.2.3	Επέκταση της πλατφόρμας προώθησης του τοπικού εμπορία μέσω ειδικής ιστοσελίδας για την ανάδειξη των τοπικών παραγωγών και παράλληλα την επικοινωνία / επαφή με υποψήφιους πελάτες χωρίς μεσάζοντες

Μέτρο 3.2	Ενίσχυση – Προώθηση Οικονομικών Δραστηριοτήτων	Στόχος 3.2.3	Σχεδιασμός και εφαρμογή προγράμματος προώθησης και καθιέρωσης της επωνυμίας των προϊόντων της περιοχής	Δράση 3.2.3.1	Υποστήριξη της Πιστοποίησης Ποιότητας, Προστατευόμενης Ονομασίας Προέλευσης (ΠΟΠ) και Προστατευόμενης Γεωγραφικής Ένδειξης (ΠΓΕ) για τοπικά προϊόντα (φιστίκι, πτηνοτροφικά - κτηνοτροφικά προϊόντα κλπ)
Μέτρο 3.2	Ενίσχυση – Προώθηση Οικονομικών Δραστηριοτήτων	Στόχος 3.2.3	Σχεδιασμός και εφαρμογή προγράμματος προώθησης και καθιέρωσης της επωνυμίας των προϊόντων της περιοχής	Δράση 3.2.3.2	Αναβάθμιση της Έκθεσης "Μεγάρων Γη" και διοργάνωσή της α) σε αίθουσα του σταθμού ΜΕΤΡΟ στο Σύνταγμα και β) στην ΔΕΘ
Μέτρο 3.2	Ενίσχυση – Προώθηση Οικονομικών Δραστηριοτήτων	Στόχος 3.2.4	Σχεδιασμός και εφαρμογή προγράμματος στήριξης του τουρισμού	Δράση 3.2.4.1	Εκπόνηση Προγράμματος Τουριστικής Ανάπτυξης 4 εποχών
Μέτρο 3.2	Ενίσχυση – Προώθηση Οικονομικών Δραστηριοτήτων	Στόχος 3.2.4	Σχεδιασμός και εφαρμογή προγράμματος στήριξης του τουρισμού	Δράση 3.2.4.2	Αξιοποίηση αρχαιολογικών χώρων σε συνεργασία με Αρχαιολογική Υπηρεσία
Μέτρο 3.2	Ενίσχυση – Προώθηση Οικονομικών Δραστηριοτήτων	Στόχος 3.2.4	Σχεδιασμός και εφαρμογή προγράμματος στήριξης του τουρισμού	Δράση 3.2.4.3	Ανάπτυξη του θρησκευτικού τουρισμού (προσέλευση στα αξιόλογα Μοναστήρια μας και Εξωκλήσια της περιοχής, όπως Άγιος Ιωάννης Μακρινός, Αγία Παρασκευή, Άγιος Ιερόθεος, Αγία Τριάδα κλπ)
Μέτρο 3.2	Ενίσχυση – Προώθηση Οικονομικών Δραστηριοτήτων	Στόχος 3.2.4	Σχεδιασμός και εφαρμογή προγράμματος στήριξης του τουρισμού	Δράση 3.2.4.4	Πρόσκληση μαθητικών εκδρομών από τις γειτονες πόλεις στην Νέα Πέραμο, Πάχη, Κινέττα καθώς και στους αρχαιολογικούς χώρους της περιοχής μας (Μουσείο , Κρήνη Θεαγένη, Τείχος Αγίας Τριάδας κλπ)
Μέτρο 3.2	Ενίσχυση – Προώθηση Οικονομικών Δραστηριοτήτων	Στόχος 3.2.4	Σχεδιασμός και εφαρμογή προγράμματος στήριξης του τουρισμού	Δράση 3.2.4.5	Διοργάνωση "Γιορτής του Αυγού" στα Μέγαρα
Μέτρο 3.2	Ενίσχυση – Προώθηση Οικονομικών Δραστηριοτήτων	Στόχος 3.2.4	Σχεδιασμός και εφαρμογή προγράμματος στήριξης του τουρισμού	Δράση 3.2.4.6	Διοργάνωση "Ψαράδικης Βραδιάς" στη Νέα Πέραμο
Μέτρο 3.2	Ενίσχυση – Προώθηση Οικονομικών Δραστηριοτήτων	Στόχος 3.2.4	Σχεδιασμός και εφαρμογή προγράμματος στήριξης του τουρισμού	Δράση 3.2.4.7	Διοργάνωση "Γιορτής των Οστράκων" στη Νέα Πέραμο
Μέτρο 3.2	Ενίσχυση – Προώθηση Οικονομικών Δραστηριοτήτων	Στόχος 3.2.4	Σχεδιασμός και εφαρμογή προγράμματος στήριξης του τουρισμού	Δράση 3.2.4.8	Διοργάνωση "Γιορτής Κρασιού" στα Μέγαρα
Μέτρο 3.3	Απασχόληση-Ανάπτυξη Ανθρώπινου Δυναμικού	Στόχος 3.3.1	Διαμόρφωση Ολοκληρωμένου Τοπικού Σχεδίου Δράσης για την Απασχόληση	Δράση 3.3.1.1	Δημιουργία ειδικής ψηφιακής πλατφόρμας για την απασχόληση, με στόχο την καταπολέμηση της ανεργίας, σε συνεργασία με τους αρμόδιους φορείς
Μέτρο 3.3	Απασχόληση-Ανάπτυξη Ανθρώπινου Δυναμικού	Στόχος 3.3.1	Διαμόρφωση Ολοκληρωμένου Τοπικού Σχεδίου Δράσης για την Απασχόληση	Δράση 3.3.1.2	Δημιουργία Δημοτικού Γραφείου Υποστήριξης Νέων Επιχειρηματιών, το οποίο θα παρέχει συμβουλές υποστήριξης
Μέτρο 3.3	Απασχόληση-Ανάπτυξη Ανθρώπινου Δυναμικού	Στόχος 3.3.2	Ολοκληρωμένα Προγράμματα Κοινωνικής Εργασίας, Απασχόλησης και Αυτοαπασχόλησης	Δράση 3.3.2.1	Εκπόνηση Προγράμματος Κοινωνικής Εργασίας με σκοπό την βελτίωση της εικόνας των οικισμών

Μέτρο 3.3	Απασχόληση- Ανάπτυξη Ανθρώπινου Δυναμικού	Στόχος 3.3.2	Ολοκληρωμένα Προγράμματα Κοινωνικής Εργασίας, Απασχόλησης και Αυτοαπασχόλησης	Δράση 3.3.2.2	Εκπόνηση Προγράμματος Κοινωνικής Εργασίας με σκοπό τον καθαρισμό παραλιών, χειμάρρων, οικοσυστημάτων, μονοπατιών κλπ
Μέτρο 3.3	Απασχόληση- Ανάπτυξη Ανθρώπινου Δυναμικού	Στόχος 3.3.2	Ολοκληρωμένα Προγράμματα Κοινωνικής Εργασίας, Απασχόλησης και Αυτοαπασχόλησης	Δράση 3.3.2.3	Εκπόνηση Προγράμματος Κοινωνικής Εργασίας με σκοπό δράσεις κοινωνικού χαρακτήρα, σίτισης, προσωπικών υπηρεσιών φροντίδας ηλικιωμένων και παιδιών, απασχόλησης, αθλητισμού μαθητών κλπ
Μέτρο 3.3	Απασχόληση- Ανάπτυξη Ανθρώπινου Δυναμικού	Στόχος 3.3.2	Ολοκληρωμένα Προγράμματα Κοινωνικής Εργασίας, Απασχόλησης και Αυτοαπασχόλησης	Δράση 3.3.2.4	Ένταξη ευάλωτων κοινωνικών ομάδων του Δήμου Μεγαρέων στην αγορά εργασίας.
Μέτρο 3.3	Απασχόληση- Ανάπτυξη Ανθρώπινου Δυναμικού	Στόχος 3.3.2	Ολοκληρωμένα Προγράμματα Κοινωνικής Εργασίας, Απασχόλησης και Αυτοαπασχόλησης	Δράση 3.3.2.5	Λειτουργία Κέντρου Πληροφόρησης Νέων (Κ.Π.Ν)

2.1.1.4 Άξονας 4 : Βελτίωση της Διοικητικής Ικανότητας και της Οικονομικής Κατάστασης του Δήμου

Κωδ.	Δράσεις				
Μέτρο 4.1	Ολοκληρωμένες Ηλεκτρονικές Υπηρεσίες στον Πολίτη	Στόχος 4.1.1	Εφαρμογή σύγχρονων Τεχνολογιών Πληροφορικής και Επικοινωνίας για την Εξυπηρέτηση του Πολίτη	Δράση 4.1.1.1	Ενίσχυση τμήματος Τεχνολογιών Πληροφορικής και Επικοινωνιών (πρακτική άσκηση σπουδαστών και φοιτητών)
Μέτρο 4.1	Ολοκληρωμένες Ηλεκτρονικές Υπηρεσίες στον Πολίτη	Στόχος 4.1.1	Εφαρμογή σύγχρονων Τεχνολογιών Πληροφορικής και Επικοινωνίας για την Εξυπηρέτηση του Πολίτη	Δράση 4.1.1.2	Δημιουργία νέου, σύγχρονου και ολοκληρωμένου διαδικτυακού Portal του Δήμου, με ανοικτή αρχιτεκτονική, ώστε να είναι εφικτή η πρόσθεση νέων επιμέρους εφαρμογών
Μέτρο 4.1	Ολοκληρωμένες Ηλεκτρονικές Υπηρεσίες στον Πολίτη	Στόχος 4.1.1	Εφαρμογή σύγχρονων Τεχνολογιών Πληροφορικής και Επικοινωνίας για την Εξυπηρέτηση του Πολίτη	Δράση 4.1.1.3	Νέες διαδικτυακές υπηρεσίες για την εξυπηρέτηση πολιτών
Μέτρο 4.1	Ολοκληρωμένες Ηλεκτρονικές Υπηρεσίες στον Πολίτη	Στόχος 4.1.1	Εφαρμογή σύγχρονων Τεχνολογιών Πληροφορικής και Επικοινωνίας για την Εξυπηρέτηση του Πολίτη	Δράση 4.1.1.4	Φιλοξενία σε server και συντήρηση του νέου διαδικτυακού portal του Δήμου
Μέτρο 4.1	Ολοκληρωμένες Ηλεκτρονικές Υπηρεσίες στον Πολίτη	Στόχος 4.1.1	Εφαρμογή σύγχρονων Τεχνολογιών Πληροφορικής και Επικοινωνίας για την Εξυπηρέτηση του Πολίτη	Δράση 4.1.1.5	Ανάπτυξη εφαρμογών ηλεκτρονικών υπηρεσιών πληροφόρησης, μέσω διαδικτύου, σε κάθε ενδιαφερόμενο σε θέματα πολεοδομικά, γεωγραφικά, κυκλοφοριακά, πολιτιστικά, τουριστικά κλπ
Μέτρο 4.1	Ολοκληρωμένες Ηλεκτρονικές Υπηρεσίες στον Πολίτη	Στόχος 4.1.1	Εφαρμογή σύγχρονων Τεχνολογιών Πληροφορικής και Επικοινωνίας για την Εξυπηρέτηση του Πολίτη	Δράση 4.1.1.6	Εφαρμογή Ηλεκτρονικών Υπηρεσιών "Εξυπηρέτησης Μιας Στάσης", στα ΚΕΠ του Δήμου
Μέτρο 4.2	Πληροφοριακά Συστήματα και Συστήματα Βελτίωσης της Διοικητικής Ικανότητας του Δήμου	Στόχος 4.2.1	Εφαρμογή σύγχρονων Τεχνολογιών Πληροφορικής και Επικοινωνίας στον Δήμο	Δράση 4.2.1.1	Αναβάθμιση Υφιστάμενων εγκαταστάσεων και πληροφορικών προγραμμάτων του Δήμου
Μέτρο 4.2	Πληροφοριακά Συστήματα και Συστήματα Βελτίωσης της Διοικητικής Ικανότητας του Δήμου	Στόχος 4.2.1	Εφαρμογή σύγχρονων Τεχνολογιών Πληροφορικής και Επικοινωνίας στον Δήμο	Δράση 4.2.1.2	Ενοποίηση των Πληροφορικών Συστημάτων του Δήμου για εξασφάλιση της δια-λειτουργικότητας ανάμεσα στις εφαρμογές και στις Υπηρεσίες

ΕΠΙΧΕΙΡΗΣΙΑΚΟ ΠΡΟΓΡΑΜΜΑ ΔΗΜΟΥ ΜΕΓΑΡΕΩΝ 2015 - 2019

Μέτρο 4.2	Πληροφοριακά Συστήματα και Συστήματα Βελτίωσης της Διοικητικής Ικανότητας του Δήμου	Στόχος 4.2.1	Εφαρμογή σύγχρονων Τεχνολογιών Πληροφορικής και Επικοινωνίας στον Δήμο	Δράση 4.2.1.3	Εκσυγχρονισμός των Τηλεπικοινωνιακών Συστημάτων του Δήμου
Μέτρο 4.3	Ανάπτυξη του Ανθρώπινου Δυναμικού του Δήμου και των Νομικών Προσώπων του	Στόχος 4.3.1	Αναδιοργάνωση των Υπηρεσιών του Δήμου και εφαρμογή συστημάτων Διοίκησης και Απόδοσης	Δράση 4.3.1.1	Αναδιοργάνωση - Εκσυγχρονισμός των Υπηρεσιών του Δήμου, των εξαρτώμενων Νομικών Προσώπων, Οργανισμών, Επιχειρήσεων και αναθεώρηση του Ο.Ε.Υ. του Δήμου, σύμφωνα με τις σημερινές ανάγκες και τις δυνατότητές του
Μέτρο 4.3	Ανάπτυξη του Ανθρώπινου Δυναμικού του Δήμου και των Νομικών Προσώπων του	Στόχος 4.3.1	Αναδιοργάνωση των Υπηρεσιών του Δήμου και εφαρμογή συστημάτων Διοίκησης και Απόδοσης	Δράση 4.3.1.2	Δημιουργία και εφαρμογή συστήματος διαδικασιών για τις Υπηρεσίες
Μέτρο 4.4	Διοικητικές Υποδομές Εξυπηρέτησης του Πολίτη	Στόχος 4.4.1	Οργάνωση και Λειτουργία Υποδομών Εξυπηρέτησης	Δράση 4.4.1.1	Λειτουργία Κέντρου Τηλεφωνικής Εξυπηρέτησης Πολιτών
Μέτρο 4.4	Διοικητικές Υποδομές Εξυπηρέτησης του Πολίτη	Στόχος 4.4.2	Βελτίωση της Πολιτικής Προστασίας και Ασφάλειας	Δράση 4.4.2.1	Διεκδίκηση ενίσχυσης των Τμημάτων Αστυνομίας, Ασφάλειας και Τροχαίας, για την διασφάλιση της δημόσιας τάξης
Μέτρο 4.4	Διοικητικές Υποδομές Εξυπηρέτησης του Πολίτη	Στόχος 4.4.2	Βελτίωση της Πολιτικής Προστασίας και Ασφάλειας	Δράση 4.4.2.2	Ανάπτυξη νέου Επιχειρησιακού Σχεδίου για την Πολιτική Προστασία και Ασφάλεια του Δημότη
Μέτρο 4.4	Διοικητικές Υποδομές Εξυπηρέτησης του Πολίτη	Στόχος 4.4.2	Βελτίωση της Πολιτικής Προστασίας και Ασφάλειας	Δράση 4.4.2.3	Αξιοποίηση του Εθελοντισμού για την εφαρμογή του Σχεδιασμού Πολιτικής Προστασίας και Ασφάλειας του Πολίτη
Μέτρο 4.4	Διοικητικές Υποδομές Εξυπηρέτησης του Πολίτη	Στόχος 4.4.2	Βελτίωση της Πολιτικής Προστασίας και Ασφάλειας	Δράση 4.4.2.4	Εφαρμογή μέτρων Προστασίας της Καθημερινότητας του Πολίτη και του Περιβάλλοντος Χώρου από αυθαίρετες συμπεριφορές και ενέργειες (στάθμευση, απορρίψεις απορριμμάτων, καταπατήσεις, αυθαίρετη δόμηση κλπ)
Μέτρο 4.5	Οικονομικά του Δήμου	Στόχος 4.5.1	Βελτίωση της Λειτουργίας των Υπηρεσιών του Δήμου και εξαρτημένων ΝΠΔΔ, Οργανισμών και άλλων Δημοτικών Δομών	Δράση 4.5.1.1	Εγκατάσταση συστήματος διαχείρισης εγγράφων και ροών εργασίας με ενσωματωμένο ηλεκτρονικό πρωτόκολλο
Μέτρο 4.5	Οικονομικά του Δήμου	Στόχος 4.5.1	Βελτίωση της Λειτουργίας των Υπηρεσιών του Δήμου και εξαρτημένων ΝΠΔΔ, Οργανισμών και άλλων Δημοτικών Δομών	Δράση 4.5.1.2	Εγκατάσταση συστήματος ηλεκτρονικής παρακολούθησης έργων και προμηθειών (online)
Μέτρο 4.5	Οικονομικά του Δήμου	Στόχος 4.5.1	Βελτίωση της Λειτουργίας των Υπηρεσιών του Δήμου και εξαρτημένων ΝΠΔΔ, Οργανισμών και άλλων Δημοτικών Δομών	Δράση 4.5.1.3	Αναβάθμιση και εγκατάσταση των υφιστάμενων ηλεκτρονικών εφαρμογών στην οικονομική υπηρεσία

ΕΠΙΧΕΙΡΗΣΙΑΚΟ ΠΡΟΓΡΑΜΜΑ ΔΗΜΟΥ ΜΕΓΑΡΕΩΝ 2015 - 2019

Μέτρο 4.5	Οικονομικά του Δήμου	Στόχος 4.5.2	Ενέργειες προετοιμασίας και ωρίμανσης έργων του Επιχειρησιακού Προγράμματος	Δράση 4.5.2.1	Υπηρεσίες Συμβούλων Τεχνικής Υποστήριξης για την ενίσχυση της διοικητικής οργάνωσης και ενίσχυσης της διαχειριστικής επάρκειας του Δήμου Μεγαρέων για συγχρηματοδοτούμενες πράξεις από το ΕΣΠΑ
Μέτρο 4.5	Οικονομικά του Δήμου	Στόχος 4.5.3	Αναδιάρθρωση Χρηματοοικονομικών Δεδομένων του Δήμου	Δράση 4.5.3.1	Διεκδίκηση από τον ΟΛΕ της εκμετάλλευσης των λιμανιών της Νέας Περάμου και της Πάχης, καθώς και της χερσαίας περιοχής και της παραλίας
Μέτρο 4.5	Οικονομικά του Δήμου	Στόχος 4.5.3	Αναδιάρθρωση Χρηματοοικονομικών Δεδομένων του Δήμου	Δράση 4.5.3.2	Διεκδίκηση διοικητικής επαναφοράς της νήσου Ρεβυθούσας στον Δήμο Μεγαρέων
Μέτρο 4.5	Οικονομικά του Δήμου	Στόχος 4.5.3	Αναδιάρθρωση Χρηματοοικονομικών Δεδομένων του Δήμου	Δράση 4.5.3.3	Διεκδίκηση αντισταθμιστικών οφελών από την ΔΕΠΑ (Ρεβυθούσα)
Μέτρο 4.5	Οικονομικά του Δήμου	Στόχος 4.5.3	Αναδιάρθρωση Χρηματοοικονομικών Δεδομένων του Δήμου	Δράση 4.5.3.4	Διεκδίκηση αντισταθμιστικών οφελών από την ΟΛΥΜΠΙΑ ΟΔΟ

2.1.2 Αρμόδια Υπηρεσία και Χωροθέτηση ανά Δράση

2.1.2.1 Άξονας 1. Περιβάλλον και Ποιότητα Ζωής			
ΜΕΤΡΟ 1.1	Φυσικό Περιβάλλον		
Στόχος 1.1.1	Διαχείριση και αποκατάσταση των προβλημάτων ρύπανσης των υδάτων για ύδρευση και άρδευση, καθώς και των θαλάσσιων υδάτων	Αρμόδια Υπηρεσία	Χωροθέτηση
Δράση 1.1.1.1	Δημιουργία Γραφείου Συλλογής και Επεξεργασίας στοιχείων, σχετικά με περιβαλλοντικούς ρύπους	Δ/ση Τεχνικών Υπηρεσιών	Δήμος Μεγαρέων
Δράση 1.1.1.2	Εφαρμογή μέτρων πρόληψης της ρύπανσης του υδροφόρου ορίζοντα	Δ/ση Καθαριότητας και Ποιότητας Ζωής	Δήμος Μεγαρέων
Δράση 1.1.1.3	Εφαρμογή προγράμματος επιμόρφωσης των αγροτών α) για εναλλακτικές καλλιέργειες με μικρές ανάγκες άρδευσης και β) σωστή χρήση φυτοφαρμάκων και λιπασμάτων (αποφυγή νιτρορύπανσης)	Δ/ση Καθαριότητας και Ποιότητας Ζωής	Δήμος Μεγαρέων
Δράση 1.1.1.4	Δημιουργία υπηρεσίας δειγματοληπτικού ελέγχου για τη μέτρηση των νιτρικών στις γεωργικές επιχειρήσεις	Δ/ση Καθαριότητας και Ποιότητας Ζωής	Δήμος Μεγαρέων
Δράση 1.1.1.5	Προώθηση της χρήσης βιολογικών σκευασμάτων από γεωργικές επιχειρήσεις	Δ/ση Καθαριότητας και Ποιότητας Ζωής	Δήμος Μεγαρέων
Στόχος 1.1.2	Ολοκλήρωση των Έργων Ύδρευσης, Αποχέτευσης και Επεξεργασίας Λυμάτων, καθώς και αξιοποίησης Όμβριων	Αρμόδια Υπηρεσία	Χωροθέτηση
Δράση 1.1.2.1	Αντικατάσταση αγωγών ύδρευσης της πόλης των Μεγάρων	Δ/ση Τεχνικών Υπηρεσιών	Μέγαρα
Δράση 1.1.2.2	Μελέτη για κατασκευή μικρών φραγμάτων χαμηλού κόστους σε επιλεγμένα σημεία των ρεμάτων για εμπλουτισμό του υδροφόρου ορίζοντα	Δ/ση Τεχνικών Υπηρεσιών	Δήμος Μεγαρέων
Δράση 1.1.2.3	Κατασκευή μικρών φραγμάτων χαμηλού κόστους με ογκόλιθους σε επιλεγμένα σημεία των ρεμάτων για εμπλουτισμό του υδροφόρου ορίζοντα	Δ/ση Τεχνικών Υπηρεσιών	Δήμος Μεγαρέων
Δράση 1.1.2.4	Μελέτη για κατασκευή φράγματος στην περιοχή Καμάρας ρέμα για εμπλουτισμό του υδροφόρου ορίζοντα και άρδευση της ευρύτερης περιοχής	Δ/ση Τεχνικών Υπηρεσιών	Μέγαρα
Δράση 1.1.2.5	Κατασκευή φράγματος στην περιοχή Καμάρας ρέμα για εμπλουτισμό του υδροφόρου ορίζοντα και άρδευση της ευρύτερης περιοχής	Δ/ση Τεχνικών Υπηρεσιών	Μέγαρα
Δράση 1.1.2.6	Δειγματοληψία και επεξεργασία δειγμάτων νερού από το δημοτικό δίκτυο άρδευσης	Δ/ση Καθαριότητας και Ποιότητας Ζωής	Δήμος Μεγαρέων
Δράση 1.1.2.7	Αποπεράτωση δικτύου ύδρευσης στην περιοχή του Άγιου Παντελεήμονα	Δ/ση Τεχνικών Υπηρεσιών	Νέα Πέραμος

ΕΠΙΧΕΙΡΗΣΙΑΚΟ ΠΡΟΓΡΑΜΜΑ ΔΗΜΟΥ ΜΕΓΑΡΕΩΝ 2015 - 2019

Δράση 1.1.2.8	Κατασκευή αποχετευτικού δικτύου ομβρίων στο Ακρογιάλι Νέας Περάμου του Δήμου Μεγαρέων	Δ/νση Τεχνικών Υπηρεσιών	Νέα Πέραμος
Δράση 1.1.2.9	Υδραυλική μελέτη που αφορά αποτύπωση υπάρχοντος δικτύου ομβρίων στα Μέγαρα και μελέτη συμπληρωματικών έργων για την αντιπλημμυρική προστασία της πόλης των Μεγάρων	Δ/νση Τεχνικών Υπηρεσιών	Μέγαρα
Δράση 1.1.2.10	Κατασκευή αγωγών ομβρίων υδάτων στα Μέγαρα για την αντιπλημμυρική προστασία της πόλης	Δ/νση Τεχνικών Υπηρεσιών	Μέγαρα
Δράση 1.1.2.11	Ενίσχυση αναχώματος στην εκτροπή ρέματος Μαυρατζά	Δ/νση Τεχνικών Υπηρεσιών	Μέγαρα
Δράση 1.1.2.12	Κατασκευή δικτύου ακαθάρτων της πόλης των Μεγάρων έργα Β' Φάσης	Δ/νση Τεχνικών Υπηρεσιών	Μέγαρα
Δράση 1.1.2.13	Κατασκευή δικτύου ακαθάρτων της πόλης των Μεγάρων έργα Γ' Φάσης	Δ/νση Τεχνικών Υπηρεσιών	Μέγαρα
Δράση 1.1.2.14	Προμήθεια εγκατάσταση και θέση σε λειτουργία συστημάτων ελέγχου και περιορισμού διαρροών στο υφιστάμενο εσωτερικό δίκτυο της πόλεως των Μεγάρων	Δ/νση Τεχνικών Υπηρεσιών	Μέγαρα
Δράση 1.1.2.15	Τοπογραφικές εργασίες για την οριστική μελέτη τροφοδοτικού αγωγού της πόλης των Μεγάρων	Δ/νση Τεχνικών Υπηρεσιών	Μέγαρα
Δράση 1.1.2.16	Κατασκευή ιδιωτικών συνδέσεων αποχέτευσης ακαθάρτων Νέας Περάμου	Δ/νση Τεχνικών Υπηρεσιών	Νέα Πέραμος
Δράση 1.1.2.17	Εκπόνηση μελετών για την ύδρευση οικισμού Καβελάρης	Δ/νση Τεχνικών Υπηρεσιών	Καβελάρης
Δράση 1.1.2.18	Κατασκευή αγωγού και δικτύου ύδρευσης οικισμού Καβελάρης	Δ/νση Τεχνικών Υπηρεσιών	Καβελάρης
Δράση 1.1.2.19	Υδροδότηση οικισμού Κινέττας Α' Φάση 1) εξωτερικός αγωγός ύδρευσης 2) κεντρική δεξαμενή	Δ/νση Τεχνικών Υπηρεσιών	Κινέττα
Δράση 1.1.2.20	Κατασκευή δικτύου ύδρευσης περιοχής Κινέττας	Δ/νση Τεχνικών Υπηρεσιών	Κινέττα
Δράση 1.1.2.21	Μελέτη κατασκευής δικτύου ύδρευσης στην ΒΙΠΕ	Δ/νση Τεχνικών Υπηρεσιών	Μέγαρα
Στόχος 1.1.3	Αξιοποίηση Ολοκληρωμένων Συστημάτων Διαχείρισης Απορριμμάτων και Ανακύκλωσης	Αρμόδια Υπηρεσία	Χωροθέτηση
Δράση 1.1.3.1	Δημιουργία Σταθμού Μεταφόρτωσης Απορριμμάτων στη θέση Πυργάρι (λειτουργία έως ότου κατασκευασθεί εργοστάσιο εκμετάλλευσης απορριμμάτων)	Δ/νση Καθαριότητας και Ποιότητας Ζωής	Καμπία
Δράση 1.1.3.2	Προμήθεια και τοποθέτηση ειδικών κάδων (πράσινων κάδων) στον κάμπο των Μεγάρων για την ανακύκλωση των συσκευασιών (φυτοφαρμάκων, λιπασμάτων κλπ) για την προστασία του περιβάλλοντος και του υδροφόρου ορίζοντα (πιλοτικό πρόγραμμα Δήμου)	Δ/νση Καθαριότητας και Ποιότητας Ζωής	Δήμος Μεγαρέων

Δράση 1.1.3.3	Μελέτη - κατασκευή εργοστασίου επεξεργασίας και εκμετάλλευσης των απορριμμάτων με σκοπό την παραγωγή ηλεκτρικής και θερμικής ενέργειας σε συνεργασία με την Περιφέρεια Αττικής (ΔΙΑΔΗΜΟΤΙΚΟ ΕΡΓΟ)	Δ/νση Καθαριότητας και Ποιότητας Ζωής	Δήμος Μεγαρέων
Δράση 1.1.3.4	Εκσυγχρονισμός βιολογικού καθαρισμού για επεξεργασία και διάθεση ιλύος, καθώς και αρδεύσιμου ύδατος	Δ/νση Τεχνικών Υπηρεσιών	Δήμος Μεγαρέων
Δράση 1.1.3.5	Κομποστοποίηση προϊόντων που θα προέρχονται από την επεξεργασία των φυτικών υπολειμμάτων	Δ/νση Καθαριότητας και Ποιότητας Ζωής	Δήμος Μεγαρέων
Δράση 1.1.3.6	Προμήθεια ενός απορριμματοφόρου οχήματος ανακύκλωσης τύπου πρέσας, 16 Μ3	Δ/νση Καθαριότητας και Ποιότητας Ζωής	Δήμος Μεγαρέων
Δράση 1.1.3.7	Προμήθεια μιας υπερκατασκευής απορριμματοφόρου τύπου πρέσας χωρητικότητας 16 Μ3	Δ/νση Καθαριότητας και Ποιότητας Ζωής	Δήμος Μεγαρέων
Δράση 1.1.3.8	Αγορά κάδων απορριμμάτων	Δ/νση Καθαριότητας και Ποιότητας Ζωής	Δήμος Μεγαρέων
Στόχος 1.1.4	Αναβάθμιση και επέκταση της ανακύκλωσης με την συμμετοχή των πολιτών	Αρμόδια Υπηρεσία	Χωροθέτηση
Δράση 1.1.4.1	Αύξηση των μπλε κάδων ανακύκλωσης και βελτίωση των σχετικών δεικτών ανακύκλωσης μέσω στενότερης συνεργασίας με την Ελληνική Εταιρία Αξιοποίησης της Ανακύκλωσης	Δ/νση Καθαριότητας και Ποιότητας Ζωής	Δήμος Μεγαρέων
Δράση 1.1.4.2	Δημιουργία τουλάχιστον 4 εκδηλώσεων κατ' έτος για την ανακύκλωση σε μπλε κάδους με τη συμμετοχή μαθητών και πολιτών	Δ/νση Καθαριότητας και Ποιότητας Ζωής	Δήμος Μεγαρέων
Δράση 1.1.4.3	Εφαρμογή της ανακύκλωσης ηλεκτρικών συσκευών, λαμπτήρων και φωτιστικών	Δ/νση Καθαριότητας και Ποιότητας Ζωής	Δήμος Μεγαρέων
Δράση 1.1.4.4	Δημιουργία τουλάχιστον 2 εκδηλώσεων κατ' έτος για την ανακύκλωση ηλεκτρικών συσκευών, λαμπτήρων και φωτιστικών με τη συμμετοχή μαθητών και πολιτών	Δ/νση Καθαριότητας και Ποιότητας Ζωής	Δήμος Μεγαρέων
Δράση 1.1.4.5	Ενημέρωση και ευαισθητοποίηση των μαθητών σχετικά με την ανακύκλωση, σε όλες τις βαθμίδες της εκπαίδευσης, στο Δήμο	Δ/νση Καθαριότητας και Ποιότητας Ζωής	Δήμος Μεγαρέων
Δράση 1.1.4.6	Συνεργασία με έντυπα και ηλεκτρονικά τοπικά ΜΜΕ για ενημέρωση και ευαισθητοποίηση των πολιτών για την ανακύκλωση	Δ/νση Καθαριότητας και Ποιότητας Ζωής	Δήμος Μεγαρέων
Δράση 1.1.4.7	Αύξηση των μπλε κάδων ανακύκλωσης γυαλιού	Δ/νση Καθαριότητας και Ποιότητας Ζωής	Δήμος Μεγαρέων
Δράση 1.1.4.8	Καθιέρωση στα σχολεία πρωτοβάθμιας και δευτεροβάθμιας εκπαίδευσης της ώρας περιβαλλοντικής δράσης	Δ/νση Καθαριότητας και Ποιότητας Ζωής	Δήμος Μεγαρέων

Στόχος 1.1.5	Διαχείριση οικοτόπων και ανάδειξη σημαντικών περιβαλλοντικά περιοχών	Αρμόδια Υπηρεσία	Χωροθέτηση
Δράση 1.1.5.1	Ανάδειξη και αξιοποίηση του υδροβιότοπου στη θέση Βουρκάρι - υλοποίηση κατασκευών που εντάσσονται στο φυσικό περιβάλλον	Δ/ση Τεχνικών Υπηρεσιών	Βουρκάρι
Δράση 1.1.5.2	Ανάδειξη και αξιοποίηση του Πευκοδάσους στα Γεράνεια Όρη (προστατευόμενη περιοχή Natura 2000)	Γραφείο Επικοινωνίας & Δημοσίων Σχέσεων	Γεράνεια Όρη
Δράση 1.1.5.3	Ανάδειξη και αξιοποίηση της περιοχής Ρύπες Αλεποχωρίου (χαράδρες υψηλού φυσικού κάλους)	Γραφείο Επικοινωνίας & Δημοσίων Σχέσεων	Αλεποχώρι
Στόχος 1.1.6	Ευαισθητοποίηση του πληθυσμού για την προστασία του περιβάλλοντος	Αρμόδια Υπηρεσία	Χωροθέτηση
Δράση 1.1.6.1	Λειτουργία Κέντρου Περιβαλλοντικής Εκπαίδευσης Αστικού Τύπου	Δ/ση Κοινωνικής Προστασίας, Παιδείας, Απασχόλησης, Πολιτισμού & Τουρισμού	Δήμος Μεγαρέων
Δράση 1.1.6.2	Ενημέρωση και ευαισθητοποίηση των πολιτών για την απόρριψη των ογκωδών απορριμμάτων σε χώρους που έχουν οριστεί από την Υπηρεσία Καθαριότητας του Δήμου	Δ/ση Καθαριότητας και Ποιότητας Ζωής	Δήμος Μεγαρέων
Δράση 1.1.6.3	Ενημέρωση και ευαισθητοποίηση των μαθητών σχετικά με την επιτακτική ανάγκη προστασίας του περιβάλλοντος, σε όλες τις βαθμίδες της Εκπαίδευσης	Δ/ση Καθαριότητας και Ποιότητας Ζωής	Δήμος Μεγαρέων
Δράση 1.1.6.4	Συνεργασία με έντυπα και ηλεκτρονικά τοπικά ΜΜΕ για ενημέρωση και ευαισθητοποίηση των πολιτών, σχετικά με την επιτακτική ανάγκη προστασίας του περιβάλλοντος	Δ/ση Καθαριότητας και Ποιότητας Ζωής	Δήμος Μεγαρέων
ΜΕΤΡΟ 1.2	Χωροταξία - Οικιστικό Περιβάλλον		
Στόχος 1.2.1	Ολοκλήρωση Θεσμικού Σχεδιασμού Χωροταξικού - Πολεοδομικού Προγραμματισμού - Εφαρμογή ΓΠΣ	Αρμόδια Υπηρεσία	Χωροθέτηση
Δράση 1.2.1.1	Ολοκλήρωση και εφαρμογή του Νέου Γ.Π.Σ. Μεγάρων	Δ/ση Τεχνικών Υπηρεσιών	Μέγαρα
Δράση 1.2.1.2	Ένταξη σε Σχέδιο Πόλεως, περιοχής Αλεποχωρίου ευρισκομένης εντός Ζ.Ο.Ε. (Ζώνη Οικιστικού Ελέγχου)	Δ/ση Τεχνικών Υπηρεσιών	Αλεποχώρι
Δράση 1.2.1.3	Πράξη εφαρμογής σχεδίου πόλεως στην Άνω Βλυχάδα	Δ/ση Τεχνικών Υπηρεσιών	Μέγαρα
Δράση 1.2.1.4	Συμβουλευτική υποστήριξη σε τοπογραφικές εργασίες επί εδάφους (χάραξη δρόμων για ρυμοτομήσεις κτιρίων, υψομετρικές αποτυπώσεις, διανοίξεις κλπ)	Δ/ση Τεχνικών Υπηρεσιών	Δήμος Μεγαρέων
Δράση 1.2.1.5	Προμήθεια Πινακίδων (ρυθμιστικών, κυκλοφοριακών, ενημερωτικών)	Δ/ση Τεχνικών Υπηρεσιών	Δήμος Μεγαρέων
Δράση 1.2.1.6	Τοποθέτηση πινακίδων ονοματοθεσίας στην επέκταση σχεδίων πόλεως Μεγάρων, Νέας Περάμου, Κινέττας και Πάχης	Δ/ση Τεχνικών Υπηρεσιών	Δήμος Μεγαρέων

ΕΠΙΧΕΙΡΗΣΙΑΚΟ ΠΡΟΓΡΑΜΜΑ ΔΗΜΟΥ ΜΕΓΑΡΕΩΝ 2015 - 2019

Δράση 1.2.1.7	Κτηματογραφικές αποτυπώσεις - Πολεοδομικές μελέτες και πράξεις εφαρμογής σε όλες τις οικιστικές περιοχές της Νέας Περάμου	Δ/ση Τεχνικών Υπηρεσιών	Νέα Πέραμος
Δράση 1.2.1.8	Τροποποίηση του Γ.Π.Σ. της Δημοτικής Ενότητας Νέας Περάμου	Δ/ση Τεχνικών Υπηρεσιών	Νέα Πέραμος
Δράση 1.2.1.9	Εφαρμογή σχεδίου πόλεως (Πράξη Εφαρμογής) στις περιοχές Κάτω Βλυχάδας & Άγιος Παντελεήμονας	Δ/ση Τεχνικών Υπηρεσιών	Νέα Πέραμος
Δράση 1.2.1.10	Σύνταξη πινάκων επικειμένων στην περιοχή Ακροιάλι Νέας Περάμου	Δ/ση Τεχνικών Υπηρεσιών	Νέα Πέραμος
Δράση 1.2.1.11	Διαδικασίες ένταξης σε σχέδιο πόλης περιοχών σε Αλεποχώρι, Κινέττα	Δ/ση Τεχνικών Υπηρεσιών	Δήμος Μεγαρέων
Δράση 1.2.1.12	Σύνταξη Πινάκων επικειμένων (Διορθωτική Πράξη) στην Κινέττα	Δ/ση Τεχνικών Υπηρεσιών	Κινέττα
Δράση 1.2.1.13	Μελέτη σκοπιμότητας σχετικά με την Αξιοποίηση Δημοτικού οικοπέδου ευρισκομένου στην περιοχή "Ακροιάλι" (πρώην κατασκηνώσεις ΣΠΑΠ)	Δ/ση Τεχνικών Υπηρεσιών	Νέα Πέραμος
Δράση 1.2.1.14	Τοπογραφική αποτύπωση των Ο.Τ.609 Κ.Χ.607-610-611 στην ευρύτερη περιοχή της οδού Στεφ. Παπακωνσταντίνου	Δ/ση Τεχνικών Υπηρεσιών	Μέγαρα
Στόχος 1.2.2	Εφαρμογή Προγραμμάτων Αστικών Αναπλάσεων στο σύνολο των πόλεων και οικισμών	Αρμόδια Υπηρεσία	Χωροθέτηση
Δράση 1.2.2.1	Ανάπλαση κεντρικής παιδικής χαράς Νο1 στην Δημοτική κοινότητα Νέας Περάμου	Δ/ση Τεχνικών Υπηρεσιών	Νέα Πέραμος
Δράση 1.2.2.2	Μελέτη σκοπιμότητας για την αξιοποίηση του κτιρίου και του χώρου της "Ελαιουργικής"	Δ/ση Τεχνικών Υπηρεσιών	Λάκκα Μεγάρων
Δράση 1.2.2.3	Ανάπλαση περιβάλλοντος χώρου παλαιάς ΕΛΑΙΟΥΡΓΙΚΗΣ για αθλητικές και πολιτιστικές δραστηριότητες	Δ/ση Τεχνικών Υπηρεσιών	Μέγαρα
Δράση 1.2.2.4	Αξιοποίηση - ανάπλαση - ανακατασκευή κτιριακών εγκαταστάσεων παλαιάς ΕΛΑΙΟΥΡΓΙΚΗΣ για αθλητικές και πολιτιστικές δραστηριότητες	Δ/ση Τεχνικών Υπηρεσιών	Μέγαρα
Δράση 1.2.2.5	Διάνοιξη παραλιακού πεζοδρόμου κατά μήκος του στρατοπέδου της Σχολής Πυροβολικού	Δ/ση Τεχνικών Υπηρεσιών	Νέα Πέραμος
Δράση 1.2.2.6	Διάνοιξη και Κατασκευή οδού Σπ. Καραγιώργου (νότιο τμήμα) από την οδό Τεπελενίου έως 5ο Δημοτικό Σχολείο στα Μέγαρα και ανάπλαση Κ.Χ	Δ/ση Τεχνικών Υπηρεσιών	Μέγαρα
Δράση 1.2.2.7	Βιοκλιματική αναβάθμιση κοινόχρηστου χώρου μεταξύ των οδών Μπερδελή & Σηλυμβρίας (από Θ. Τσεκέ έως Βυζαντίου) στα Μέγαρα	Δ/ση Τεχνικών Υπηρεσιών	Μέγαρα
Δράση 1.2.2.8	Διαγωνισμός και βράβευση της πιο πράσινης στέγης ή αυλής, σε συνεργασία με τους γεωπόνους της περιοχής (πράσινα δώματα)	Δ/ση Καθαριότητας και Ποιότητας Ζωής	Δήμος Μεγαρέων
Δράση 1.2.2.9	Έργα εξυπηρέτησης ΑΜΕΑ	Δ/ση Τεχνικών Υπηρεσιών	Δήμος Μεγαρέων

ΕΠΙΧΕΙΡΗΣΙΑΚΟ ΠΡΟΓΡΑΜΜΑ ΔΗΜΟΥ ΜΕΓΑΡΕΩΝ 2015 - 2019

Δράση 1.2.2.10	Δενδροφύτευση νέων πεζοδρομίων που έχουν κατασκευασθεί στην επέκταση του σχεδίου πόλεως	Δ/ση Καθαριότητας και Ποιότητας Ζωής	Δήμος Μεγαρέων
Δράση 1.2.2.11	Δενδροφύτευση της εσωτερικής περιμέτρου του νεκροταφείου	Δ/ση Καθαριότητας και Ποιότητας Ζωής	Δήμος Μεγαρέων
Δράση 1.2.2.12	Δενδροφύτευση των περιμετρικών παραλιών του Δήμου	Δ/ση Καθαριότητας και Ποιότητας Ζωής	Δήμος Μεγαρέων
Δράση 1.2.2.13	Ανάπλαση παιδικών χαρών σε κοινόχρηστους χώρους περιοχής Μεγάρων και Νέας Περάμου	Δ/ση Τεχνικών Υπηρεσιών	Δήμος Μεγαρέων
Δράση 1.2.2.14	Ανάπλαση και ανάδειξη εμπορικού γραμμικού οδικού κέντρου στο ανατολικό όριο του παλαιού σχεδίου πόλεως Μεγάρων	Δ/ση Τεχνικών Υπηρεσιών	Μέγαρα
Δράση 1.2.2.15	Ανάπλαση οδού 28ης Οκτωβρίου στην Νέα Πέραμο με έργα που θα συμβάλουν στην ασφαλή διακίνηση μαθητών, πεζών και οχημάτων	Δ/ση Τεχνικών Υπηρεσιών	Νέα Πέραμος
Δράση 1.2.2.16	Αναβάθμιση χώρων πρασίνου	Δ/ση Καθαριότητας και Ποιότητας Ζωής	Δήμος Μεγαρέων
Δράση 1.2.2.17	Συμβουλευτική υποστήριξη για αναβάθμιση χώρων Σιδηροδρομικών Σταθμών Μεγάρων & Νέας Περάμου	Δ/ση Τεχνικών Υπηρεσιών	Δήμος Μεγαρέων
Δράση 1.2.2.18	Αναβάθμιση του άλσους Θεόγνιδος (Πευκάκια)	Δ/ση Τεχνικών Υπηρεσιών	Μέγαρα
Δράση 1.2.2.19	Φύτευση 2.000 δένδρων ανά έτος σε κοινόχρηστους χώρους του Δήμου	Δ/ση Καθαριότητας και Ποιότητας Ζωής	Δήμος Μεγαρέων
Δράση 1.2.2.20	Αισθητική - βιοκλιματική ανάπλαση ανοιχτών κοινόχρηστων χώρων με την δημιουργία χώρων πρασίνου στην περιοχή Κουμίνδρι Νέας Περάμου	Δ/ση Τεχνικών Υπηρεσιών	Νέα Πέραμος
Στόχος 1.2.3	Ολοκληρωμένα Προγράμματα Προστασίας και Ανάδειξης Ακτών	Αρμόδια Υπηρεσία	Χωροθέτηση
Δράση 1.2.3.1	Κατασκευή τοιχίου αντιστήριξης και κυματοθραύστη στην παραλιακή οδό Βαρέας	Δ/ση Τεχνικών Υπηρεσιών	Βαρέα
Δράση 1.2.3.2	Αποκατάσταση και αξιοποίηση του παραλιακού μετώπου της περιοχής Αγίας Τριάδος	Δ/ση Τεχνικών Υπηρεσιών	Αγία Τριάδα Μεγάρων
Δράση 1.2.3.3	Έργα αξιοποίησης περιοχής "Στίκα"	Δ/ση Τεχνικών Υπηρεσιών	Στίκα
Δράση 1.2.3.4	Έργα ανάδειξης του παραλιακού μετώπου στη θέση Ακρογιάλι της Νέας Περάμου	Δ/ση Τεχνικών Υπηρεσιών	Νέα Πέραμος
Δράση 1.2.3.5	Εργασίες βελτίωσης των παραλιών σε Νέα Πέραμο, Κινέττα, Αλεποχώρι, Βαρέα, Πάχη, Πέραμα, Ήρεμο Κύμα, Νεράκι, Λουτρόपुरγο (εγκαταστάσεις υγιεινής, χώρων στάθμευσης εποχικού χαρακτήρα, σημάσεις)	Δ/ση Τεχνικών Υπηρεσιών	Δήμος Μεγαρέων

Δράση 1.2.3.6	Εφαρμογή σχεδίου πόλεως στην παραλία Κινέπτας με την κατασκευή δρόμου και κοινόχρηστων χώρων, μετά την αναθεώρηση της χάραξης της γραμμής αιγιαλού	Δ/ση Τεχνικών Υπηρεσιών	Δήμος Μεγαρέων
Στόχος 1.2.4	Ολοκληρωμένα Προγράμματα Προστασίας και Ανάδειξης Ορεινών Όγκων	Αρμόδια Υπηρεσία	Χωροθέτηση
Δράση 1.2.4.1	Κατασκευή - Διαμόρφωση πεζοπορικών μονοπατιών σε περιοχές ιδιαίτερου φυσικού κάλλους στα Γεράνεια Όρη και στο Όρος Πατέρα	Δ/ση Τεχνικών Υπηρεσιών	Δήμος Μεγαρέων
Δράση 1.2.4.2	Διαμόρφωση - Κατασκευή δύο (2) ποδηλατικών διαδρόμων Mountain Bike στα Γεράνεια Όρη και δύο (2) στο Όρος Πατέρα	Δ/ση Τεχνικών Υπηρεσιών	Δήμος Μεγαρέων
Δράση 1.2.4.3	Διαμόρφωση - Κατασκευή μιας ποδηλατικής διαδρομής Mountain Bike στην περιοχή Πλάτυνας Άνω Βλυχάδας	Δ/ση Τεχνικών Υπηρεσιών	Δήμος Μεγαρέων
Δράση 1.2.4.4	Διαμόρφωση - Κατασκευή μιας ποδηλατικής διαδρομής Down Hill στα Γεράνεια Όρη	Δ/ση Τεχνικών Υπηρεσιών	Δήμος Μεγαρέων
Δράση 1.2.4.5	Υποστήριξη Δασαρχείου για την δημιουργία αντιπυρικών ζωνών σε δασικές εκτάσεις στο σύνολο του Δήμου	Δ/ση Καθαριότητας και Ποιότητας Ζωής	Δήμος Μεγαρέων
ΜΕΤΡΟ 1.3	Υποδομές Μεταφορών - Οδικού Δικτύου - Ενέργειας και Επικοινωνιών		
Στόχος 1.3.1	Υλοποίηση υποδομών και βελτίωση της εσωτερικής οδοποιίας (Μεταφορές και Προσβασιμότητα)	Αρμόδια Υπηρεσία	Χωροθέτηση
Δράση 1.3.1.1	Αποκατάσταση του πρωτεύοντος οδικού δικτύου του Δήμου (Προϋπολογισμός έργου 106.000, υπόλοιπο 2015:10.000)	Δ/ση Τεχνικών Υπηρεσιών	Μέγαρα
Δράση 1.3.1.2	Επισκευή - συντήρηση οδοστρωμάτων τμημάτων οδών Σαλαμίνας, Μυκηνών, Α. Μπούσχου, Λυκούργου, Γ. Μενιδιάτη, Κ. Παλαμά, Πίνδου, Θ. Τσεκέ, Διογένους, Θεοκρίτου, ανωνύμου οδού από Ευπαλίνου έως Ο.Τ. 376, Δ. Μπέη, Αφείσιου Διός	Δ/ση Τεχνικών Υπηρεσιών	Μέγαρα
Δράση 1.3.1.3	Επισκευή - συντήρηση οδοστρωμάτων τμημάτων οδών 25ης Μαρτίου και Δημοσθένους Νιου στη Νέα Πέραμος	Δ/ση Τεχνικών Υπηρεσιών	Νέα Πέραμος
Δράση 1.3.1.4	Συντήρηση οδικού δικτύου Δήμου Μεγαρέων	Δ/ση Τεχνικών Υπηρεσιών	Δήμος Μεγαρέων
Δράση 1.3.1.5	Βελτίωση και συντήρηση του δασικού και αγροτικού οδικού δικτύου (ορεινού και πεδινού)	Δ/ση Τεχνικών Υπηρεσιών	Δήμος Μεγαρέων
Δράση 1.3.1.6	Επισκευή οδού Πανταζοπούλου από την οδό Μινώας έως την οδό Νίσσου στην πόλη των Μεγάρων	Δ/ση Τεχνικών Υπηρεσιών	Μέγαρα
Δράση 1.3.1.7	Οριοθέτηση με κρασπεδόρειθρα ρυμοτομικών γραμμών στην δυτική πλευρά του ρέματος Μαυρατζά από Θ. Τσεκέ έως Βυζαντίου στην πόλη των Μεγάρων	Δ/ση Τεχνικών Υπηρεσιών	Μέγαρα
Δράση 1.3.1.8	Διάνοιξη και κατασκευή οδών με την εφαρμογή σχεδίου πόλεως στη ΒΙΠΕ Μεγάρων και βελτίωση προσβασιμότητας σε Ν.Ε.Ο.Α.Κ.	Δ/ση Τεχνικών Υπηρεσιών	Β.Ι.Π.Ε. Μεγάρων
Δράση 1.3.1.9	Κατασκευή κυκλικού κόμβου στην περιοχή "Φόρος" στην είσοδο της πόλης των Μεγάρων	Δ/ση Τεχνικών Υπηρεσιών	Μέγαρα

ΕΠΙΧΕΙΡΗΣΙΑΚΟ ΠΡΟΓΡΑΜΜΑ ΔΗΜΟΥ ΜΕΓΑΡΕΩΝ 2015 - 2019

Δράση 1.3.1.10	Κατασκευή ισόπεδου οδικού κόμβου στην συμβολή των οδών 28ης Οκτωβρίου - Βυζαντίου - Δημάρχου Θ. Τσεκέ στα Μέγαρα	Δ/νση Τεχνικών Υπηρεσιών	Μέγαρα
Δράση 1.3.1.11	Ανακατασκευή κόμβου στην περιοχή "Μαϊστράλι"	Δ/νση Τεχνικών Υπηρεσιών	Μέγαρα
Δράση 1.3.1.12	Κατασκευή πεζοδρομίων στην οδό Γ. Μενιδιάτη από Άλσος Θεόγνιδος έως Ιερό Ναό Αγ. Ι. Γαλιλαίου	Δ/νση Τεχνικών Υπηρεσιών	Μέγαρα
Δράση 1.3.1.13	Επισκευή - συντήρηση - αναβάθμιση κεντρικού οδικού δικτύου Μεγάρων - Νέας Περάμου και του συνοικισμού "Ρομά" στην θέση Βλυχό Μεγάρων που θα συμβάλλει στην ασφάλεια της κυκλοφορίας πεζών και οχημάτων μετά την κατασκευή των απαραίτητων υποδομών που έχουν ήδη γίνει (δίκτυο ύδρευσης-αποχέτευσης - ΩΚΟ κλπ)	Δ/νση Τεχνικών Υπηρεσιών	Δήμος Μεγαρέων
Δράση 1.3.1.14	Απόκτηση 2 επιβατικών λεωφορείων για βελτίωση της ενδοδημοτικής συγκοινωνίας με τους οικισμούς	Δ/νση Τεχνικών Υπηρεσιών	Δήμος Μεγαρέων
Δράση 1.3.1.15	Διεκδίκηση ένταξης του Δήμου Μεγαρέων στον Ο.Α.Σ.Α., ιδιαίτερα για τους θερινούς μήνες	Δ/νση Τεχνικών Υπηρεσιών	Δήμος Μεγαρέων
Δράση 1.3.1.16	Μελέτη ενίσχυσης των ενδοδημοτικών συγκοινωνιών κατά τους θερινούς μήνες	Δ/νση Τεχνικών Υπηρεσιών	Δήμος Μεγαρέων
Δράση 1.3.1.17	Κατασκευή ελικοδρομίου σε Κινέττα	Δ/νση Τεχνικών Υπηρεσιών	Κινέττα
Δράση 1.3.1.18	Κατασκευή ελικοδρομίου σε Αλεποχώρι	Δ/νση Τεχνικών Υπηρεσιών	Αλεποχώρι
Δράση 1.3.1.19	Ολοκληρωμένο Σύστημα Ηλεκτρονικής Διαχείρισης Δημοτικού Χώρου Στάθμευσης του Δήμου Μεγαρέων	Δ/νση Τεχνικών Υπηρεσιών	Μέγαρα
Δράση 1.3.1.20	Μελέτη κατασκευής Υδατοδρομίου σε κατάλληλη περιοχή	Δ/νση Τεχνικών Υπηρεσιών	Δήμος Μεγαρέων
Δράση 1.3.1.21	Βελτίωση προσβασιμότητας και αύξηση οδικής ασφάλειας μαθητών κατά την προσέλευση και αποχώρηση τους από το 8ο Δημοτικό Σχολείο και το 8ο Νηπιαγωγείο καθώς και από το 9ο Δημοτικό Σχολείο Μεγάρων	Δ/νση Τεχνικών Υπηρεσιών	Δήμος Μεγαρέων
Δράση 1.3.1.22	Κατασκευή οδικού δικτύου Κινέττας για την διασύνδεση της με ΝΕΟΑΚ	Δ/νση Τεχνικών Υπηρεσιών	Κινέττα
Στόχος 1.3.2	Βελτίωση κυκλοφοριακών ρυθμίσεων	Αρμόδια Υπηρεσία	Χωροθέτηση
Δράση 1.3.2.1	Εκτροπή κυκλοφορίας βαρέων οχημάτων εκτός της πόλης της Νέας Περάμου	Δ/νση Τεχνικών Υπηρεσιών	Νέα Πέραμος
Δράση 1.3.2.2	Βελτίωση της οδικής σήμανσης σε όλο τον Δήμο	Δ/νση Τεχνικών Υπηρεσιών	Δήμος Μεγαρέων
Δράση 1.3.2.3	Κυκλοφοριακές παρεμβάσεις για την προσβασιμότητα σε σχολεία, κοινόχρηστους χώρους και Δημόσια κτίρια	Δ/νση Τεχνικών Υπηρεσιών	Δήμος Μεγαρέων

Δράση 1.3.2.4	Ενοικίαση ιδιωτικών οικοπέδων εντός πόλεως για parking	Δ/ση Καθαριότητας και Ποιότητας Ζωής	Δήμος Μεγαρέων
Δράση 1.3.2.5	Τοποθέτηση φαναριών σε δρόμους συνεχούς κυκλοφορίας για την ασφαλή διέλευση των πολιτών	Δ/ση Καθαριότητας και Ποιότητας Ζωής	Δήμος Μεγαρέων
Στόχος 1.3.3	Υλοποίηση υποδομών αναβάθμισης και λειτουργικότητας Επικοινωνιακών Δικτύων	Αρμόδια Υπηρεσία	Χωροθέτηση
Δράση 1.3.3.1	Διεκδίκηση σύνδεσης του Δημαρχείου Μεγάρων με οπτική ίνα	Δ/ση Τεχνικών Υπηρεσιών	Μέγαρα
Δράση 1.3.3.2	Διεκδίκηση ανάπτυξης δικτύου οπτικών ινών στην ΒΙΠΕ	Δ/ση Τεχνικών Υπηρεσιών	Β.Ι.Π.Ε. Μεγάρων
Δράση 1.3.3.3	Διεκδίκηση δημιουργίας ελεύθερων WiFi Hot Spots σε Νέα Πέραμο, Κινέττα και Αλεποχώρι	Δ/ση Τεχνικών Υπηρεσιών	Δήμος Μεγαρέων
Δράση 1.3.3.4	Διεκδίκηση βελτίωσης των ελεύθερων WiFi Hot Spots στα Μέγαρα	Δ/ση Τεχνικών Υπηρεσιών	Μέγαρα
Στόχος 1.3.4	Ανάδειξη και εφαρμογή της "πράσινης ενέργειας" και υλοποίηση υποδομών ΑΠΕ στο σύνολο του Δήμου	Αρμόδια Υπηρεσία	Χωροθέτηση
Δράση 1.3.4.1	Παρεμβάσεις σε δημοτικά κτίρια για εξοικονόμηση ενέργειας	Δ/ση Τεχνικών Υπηρεσιών	Δήμος Μεγαρέων
Δράση 1.3.4.2	Εκμετάλλευση των δημοτικών κτιρίων, σχολείων κλπ για παραγωγή φωτοβολταϊκής ενέργειας	Δ/ση Τεχνικών Υπηρεσιών	Δήμος Μεγαρέων
Δράση 1.3.4.3	Πράσινα δώματα σε δημόσια κτίρια - 5ο Δημοτικό Σχολείο Δήμου Μεγαρέων	Δ/ση Τεχνικών Υπηρεσιών	Δήμος Μεγαρέων
Δράση 1.3.4.4	Αντικατάσταση λαμπτήρων ηλεκτροφωτισμού με νέου τύπου LED	Δ/ση Τεχνικών Υπηρεσιών	Δήμος Μεγαρέων

2.1.2.2 Άξονας 2: Κοινωνική Πολιτική, Υγεία, Εκπαίδευση και δια Βίου Μάθηση, Πολιτισμός και Αθλητισμός

ΜΕΤΡΟ 2.1	Υγεία και Κοινωνική Πρόνοια		
Στόχος 2.1.1	Αναβάθμιση υποδομών και παροχής πρωτοβάθμιας υγείας και πρόληψης στους πολίτες του Δήμου	Αρμόδια Υπηρεσία	Χωροθέτηση
Δράση 2.1.1.1	Ανέγερση Γηροκομείου θέση Κ.Φ. 557 του Δήμου Μεγαρέων	Δ/ση Τεχνικών Υπηρεσιών	Δήμος Μεγαρέων
Δράση 2.1.1.2	Εξοπλισμός Γηροκομείου Μεγάρων	Δ/ση Τεχνικών Υπηρεσιών	Μέγαρα
Δράση 2.1.1.3	Υποστήριξη της λειτουργίας του Γηροκομείου Δήμου Μεγάρων	Δ/ση Κοινωνικής Προστασίας, Παιδείας, Απασχόλησης, Πολιτισμού & Τουρισμού	Μέγαρα
Δράση 2.1.1.4	Κατασκευή και εξοπλισμός του έργου "Πολυδύναμο Περιφερειακό Ιατρείο Νέας Περάμου"	Δ/ση Τεχνικών Υπηρεσιών	Νέα Περάμος
Δράση 2.1.1.5	Αναβάθμιση και επέκταση δικτύου Περιφερειακών Ιατρείων	Δ/ση Κοινωνικής Προστασίας, Παιδείας, Απασχόλησης, Πολιτισμού & Τουρισμού	Μέγαρα
Δράση 2.1.1.6	Πρόγραμμα προληπτικής ιατρικής στο σύνολο των Τοπικών Κοινοτήτων του Δήμου	Δ/ση Κοινωνικής Προστασίας, Παιδείας, Απασχόλησης, Πολιτισμού & Τουρισμού	Δήμος Μεγαρέων
Δράση 2.1.1.7	Πρόγραμμα προληπτικών εξετάσεων στην Πρωτοβάθμια Εκπαίδευση	Δ/ση Κοινωνικής Προστασίας, Παιδείας, Απασχόλησης, Πολιτισμού & Τουρισμού	Δήμος Μεγαρέων
Δράση 2.1.1.8	Υποστήριξη δημιουργίας ομάδας "Γιατροί χωρίς ωράριο"	Δ/ση Κοινωνικής Προστασίας, Παιδείας, Απασχόλησης, Πολιτισμού & Τουρισμού	Δήμος Μεγαρέων

Στόχος 2.1.2	Υπηρεσίες Πρόνοιας και υποστήριξης της καθημερινότητας του πολίτη, του ηλικιωμένου και της οικογένειας	Αρμόδια Υπηρεσία	Χωροθέτηση
Δράση 2.1.2.1	Επιμόρφωση των μελών ΚΑΠΗ μέσα από τα κέντρα δια βίου μάθησης για κατάρτιση και επιμόρφωση. Με μηδενικό οικονομικό κόστος για τους ίδιους και την υπηρεσία.	Ν.Π.Δ.Δ ΗΡΟΔΩΡΟΣ	Μέγαρο
Δράση 2.1.2.2	Δωρεάν παραχώρηση αυτοκινήτου για την πληρέστερη λειτουργία του προγράμματος "Βοήθεια στο Σπίτι"	Ν.Π.Δ.Δ ΗΡΟΔΩΡΟΣ	Μέγαρο/ Ν.Πέραμος
Δράση 2.1.2.3	Συνέχιση λειτουργίας του προγράμματος "Βοήθεια στο Σπίτι"	Ν.Π.Δ.Δ ΗΡΟΔΩΡΟΣ	Μέγαρο/ Ν.Πέραμος
Δράση 2.1.2.4	Συνέχιση και βελτίωση λειτουργίας των παιδικών σταθμών	Ν.Π.Δ.Δ ΗΡΟΔΩΡΟΣ	Μέγαρο/ Ν.Πέραμος
Δράση 2.1.2.5	Βελτίωση και αναβάθμιση των εγκαταστάσεων ΚΑΠΗ	Ν.Π.Δ.Δ ΗΡΟΔΩΡΟΣ	Μέγαρο/ Ν.Πέραμος
Δράση 2.1.2.6	Δωρεάν διαγνωστικές εξετάσεις και μαστογραφίες σε συνεργασία με φορείς του δημοσίου και του ιδιωτικού τομέα	Ν.Π.Δ.Δ ΗΡΟΔΩΡΟΣ	Μέγαρο/ Ν.Πέραμος
Δράση 2.1.2.7	Εορταστικές εκδηλώσεις Χριστουγέννων	ΔΗ.ΚΕ.ΔΗ.ΜΕ	Μέγαρο/ Ν.Πέραμος
Δράση 2.1.2.8	Δικτύωση με οργάνωση "ΜΠΟΡΟΥΜΕ" που καταπολεμά τη σπατάλη του περισσευόμενου φαγητού ώστε να λειτουργήσει ως κόμβος επικοινωνίας των δωρητών τροφίμων και της δομής του "Βοήθεια στο Σπίτι" για τη διανομή τροφίμων και έτοιμων γευμάτων σε ωφελούμενους.	Ν.Π.Δ.Δ ΗΡΟΔΩΡΟΣ	Μέγαρο/ Ν.Πέραμος
Δράση 2.1.2.9	Υπηρεσία «Τηλεειδοποίηση», δίνει τη δυνατότητα στους ηλικιωμένους να επικοινωνούν άμεσα με το Συντονιστικό Κέντρο Διαχείρισης Κλήσεων, αμφίδρομα και με ανοιχτή ακρόαση, πατώντας απλά ένα φορητό κόκκινο κουμπί σε περίπτωση ανάγκης.	Ν.Π.Δ.Δ ΗΡΟΔΩΡΟΣ	Μέγαρο/ Ν.Πέραμος
Δράση 2.1.2.10	Λειτουργία Σχολής Γονέων για την ανάπτυξη ουσιαστικών διαπροσωπικών σχέσεων με την οικογένεια	Ν.Π.Δ.Δ ΗΡΟΔΩΡΟΣ	Μέγαρο/ Ν.Πέραμος
Δράση 2.1.2.11	Υποστήριξη της λειτουργίας των Βρεφονηπιακών σταθμών	ΔΗ.ΚΕ.ΔΗ.ΜΕ	Δήμος Μεγαρέων
Δράση 2.1.2.12	Παιδικές Αθλητικές Κατασκηνώσεις	Ν.Π.Δ.Δ ΗΡΟΔΩΡΟΣ	Μέγαρο/ Ν.Πέραμος
Δράση 2.1.2.13	Προγράμματα «Αθλητισμός στην Τρίτη Ηλικία»	Ν.Π.Δ.Δ ΗΡΟΔΩΡΟΣ	Μέγαρο/ Ν.Πέραμος
Δράση 2.1.2.14	Επιμορφωτικές διαλέξεις και ημερίδες σε παιδικούς σταθμούς και ΚΑΠΗ	Ν.Π.Δ.Δ ΗΡΟΔΩΡΟΣ	Μέγαρο/ Ν.Πέραμος

Δράση 2.1.2.15	Διεκδίκηση της μόνιμης λειτουργίας του Κέντρου Ψυχοκοινωνικής υποστήριξης	Δ/ση Κοινωνικής Προστασίας, Παιδείας, Απασχόλησης, Πολιτισμού & Τουρισμού	Δήμος Μεγαρέων
ΜΕΤΡΟ 2.2	Κοινωνική Μέριμνα - Κοινωνική Ενσωμάτωση		
Στόχος 2.2.1	Ολοκληρωμένο Πρόγραμμα Κοινωνικής Ενσωμάτωσης ROMA	Αρμόδια Υπηρεσία	Χωροθέτηση
Δράση 2.2.1.1	POMA Ιατροκοινωνικό Κέντρο	Ν.Π.Δ.Δ ΗΡΟΔΩΡΟΣ	Μέγαρα
Δράση 2.2.1.2	Ολοκληρωμένο Πρόγραμμα βελτίωσης υποδομών διαβίωσης του οικισμού Ρομά στην περιοχή του Βλυχός	Δ/ση Τεχνικών Υπηρεσιών	Βλυχός
Δράση 2.2.1.3	Πρόγραμμα ενδυνάμωσης των μητέρων Ρομά ώστε να υποστηρίξουν την εκπαίδευση των παιδιών που πηγαίνουν στις πρώτες τάξεις του Δημοτικού	Ν.Π.Δ.Δ ΗΡΟΔΩΡΟΣ	Βλυχός
Δράση 2.2.1.4	Πρόγραμμα ενισχυτικής διδασκαλίας παιδιών Ρομά και παράλληλη προώθηση εξωσχολικών δραστηριοτήτων	Ν.Π.Δ.Δ ΗΡΟΔΩΡΟΣ	Βλυχός
Δράση 2.2.1.5	Πρόγραμμα ενίσχυσης των μαθητών Ρομά που φοιτούν στις τελευταίες τάξεις του δημοτικού και στις πρώτες τάξεις του γυμνασίου, ώστε να διευκολυνθεί η μετάβαση από την πρωτοβάθμια στη δευτεροβάθμια εκπαίδευση	Ν.Π.Δ.Δ ΗΡΟΔΩΡΟΣ	Βλυχός
Δράση 2.2.1.6	Πρόγραμμα ενίσχυσης της σχολικής ένταξης παιδιών Ρομά που έχουν εγκαταλείψει το σχολείο (και είναι σε σχολική ηλικία)	Ν.Π.Δ.Δ ΗΡΟΔΩΡΟΣ	Βλυχός
Δράση 2.2.1.7	Πρόγραμμα Αλφαριθμητισμού για αναλφάβητους Ρομά	Δ/ση Κοινωνικής Προστασίας, Παιδείας, Απασχόλησης, Πολιτισμού & Τουρισμού	Βλυχός
Δράση 2.2.1.8	Πρόγραμμα κατάρτισης επαγγελματιών (εκπαιδευτικών, κοινωνικών λειτουργών, αστυνομικών κλπ) στην αντιμετώπιση ατόμων - μελών συμμοριών	Δ/ση Κοινωνικής Προστασίας, Παιδείας, Απασχόλησης, Πολιτισμού & Τουρισμού	Βλυχός
Δράση 2.2.1.9	Κοινωνική έρευνα / απογραφή στον οικισμό ΡΟΜΑ Βλυχός Μεγάρων	Δ/ση Κοινωνικής Προστασίας, Παιδείας, Απασχόλησης, Πολιτισμού & Τουρισμού - Ν.Π.Δ.Δ ΗΡΟΔΩΡΟΣ	Βλυχός

Δράση 2.2.1.10	Πρώθηση της γραφής στην κουλτούρα των ΡΟΜΑ Μεγάρων	Δ/ση Κοινωνικής Προστασίας, Παιδείας, Απασχόλησης, Πολιτισμού & Τουρισμού - Ν.Π.Δ.Δ ΗΡΟΔΩΡΟΣ	Βλυχός
Δράση 2.2.1.11	Ανάδειξη και αξιοποίηση πολιτιστικών προϊόντων των ΡΟΜΑ.	Δ/ση Κοινωνικής Προστασίας, Παιδείας, Απασχόλησης, Πολιτισμού & Τουρισμού - Ν.Π.Δ.Δ ΗΡΟΔΩΡΟΣ	Βλυχός
Δράση 2.2.1.12	Συνεργασία με τον Οργανισμό Θεμελιωδών Δικαιωμάτων της ΕΕ (FRA) στο έργο Συμμετοχική Έρευνα πεδίου για ένταξη των Ρομά σε τοπικό επίπεδο.	Ν.Π.Δ.Δ ΗΡΟΔΩΡΟΣ	Βλυχός
Δράση 2.2.1.13	Διαλέξεις, ομιλίες σε συνεργασία με φορείς όπως ΚΕΘΕΑ, ΚΕΕΛΠΝΟ για ΡΟΜΑ	Ν.Π.Δ.Δ ΗΡΟΔΩΡΟΣ	Βλυχός
Στόχος 2.2.2	Κοινωνική και εργασιακή ενσωμάτωση ΑΜΕΑ	Αρμόδια Υπηρεσία	Χωροθέτηση
Δράση 2.2.2.1	Δημιουργία γραφείου στήριξης, εργασιακής ενσωμάτωσης και απασχόλησης ΑΜΕΑ	Δ/ση Κοινωνικής Προστασίας, Παιδείας, Απασχόλησης, Πολιτισμού & Τουρισμού	Δήμος Μεγαρέων
Δράση 2.2.2.2	Εργασιακή απασχόληση ΑΜΕΑ	ΔΗ.ΚΕ.ΔΗ.ΜΕ	Δήμος Μεγαρέων
Στόχος 2.2.3	Συμβουλευτική υποστήριξη και προστασία των ανηλίκων των νέων και της Οικογένειας	Αρμόδια Υπηρεσία	Χωροθέτηση
Δράση 2.2.3.1	Δημιουργία γραφείου συμβουλευτικής υποστήριξης ανηλίκων και νέων από παραβατικές συμπεριφορές	Δ/ση Κοινωνικής Προστασίας, Παιδείας, Απασχόλησης, Πολιτισμού & Τουρισμού	Δήμος Μεγαρέων
Δράση 2.2.3.2	Αντιμετώπιση του σχολικού εκφοβισμού	Δ/ση Κοινωνικής Προστασίας, Παιδείας, Απασχόλησης, Πολιτισμού & Τουρισμού	Δήμος Μεγαρέων

Δράση 2.2.3.3	Δημιουργία κέντρου συμβουλευτικής υποστήριξης των νέων και της Οικογένειας	Δ/ση Κοινωνικής Προστασίας, Παιδείας, Απασχόλησης, Πολιτισμού & Τουρισμού	Δήμος Μεγαρέων
Στόχος 2.2.4	Πρόγραμμα Κοινωνικής Ενσωμάτωσης Μεταναστών	Αρμόδια Υπηρεσία	Χωροθέτηση
Δράση 2.2.4.1	Πρόγραμμα εκμάθησης της Ελληνικής γλώσσας και ιστορίας	Δ/ση Κοινωνικής Προστασίας, Παιδείας, Απασχόλησης, Πολιτισμού & Τουρισμού	Μέγαρα/ Ν.Πέραμος
ΜΕΤΡΟ 2.3	Εκπαίδευση - Δια Βίου Μάθηση		
Στόχος 2.3.1	Αξιοποίηση και Βελτίωση των Σχολικών Υποδομών	Αρμόδια Υπηρεσία	Χωροθέτηση
Δράση 2.3.1.1	Συντήρηση σχολείων πρωτοβάθμιας και δευτεροβάθμιας εκπαίδευσης	Δ/ση Τεχνικών Υπηρεσιών	Δήμος Μεγαρέων
Δράση 2.3.1.2	Κατασκευή 2ου Δημοτικού Σχολείου και 2ου Νηπιαγωγείου Νέας Περάμου στην περιοχή Μετόχι	Δ/ση Τεχνικών Υπηρεσιών	Νέα Πέραμος
Δράση 2.3.1.3	Κατασκευή 1ου και 3ου Δημοτικού Σχολείου Νέας Περάμου	Δ/ση Τεχνικών Υπηρεσιών	Νέα Πέραμος
Δράση 2.3.1.4	Ενεργειακή αναβάθμιση Σχολικών κτιρίων	Δ/ση Τεχνικών Υπηρεσιών	Δήμος Μεγαρέων
Δράση 2.3.1.5	Αναβάθμιση των αύλιων χώρων σχολικών μονάδων (φωτισμός, αθλητικές εγκαταστάσεις κλπ)	Δ/ση Τεχνικών Υπηρεσιών	Δήμος Μεγαρέων
Δράση 2.3.1.6	Ανέγερση 3ου Γυμνασίου Μεγάρων	Δ/ση Τεχνικών Υπηρεσιών	Μέγαρα
Δράση 2.3.1.7	Ανέγερση Δημοτικού Σχολείου στην Κινέττα	Δ/ση Τεχνικών Υπηρεσιών	Κινέττα
Δράση 2.3.1.8	Λειτουργία Εσπερινού Γυμνασίου και Λυκείου στα Μέγαρα	Δ/ση Κοινωνικής Προστασίας, Παιδείας, Απασχόλησης, Πολιτισμού & Τουρισμού	Μέγαρα
Στόχος 2.3.2	Ανάδειξη και προώθηση της γνώσης της τοπικής ιστορίας και του ιστορικού αποτυπώματος της περιοχής, στην υποχρεωτική εκπαίδευση και την δια βίου μάθηση	Αρμόδια Υπηρεσία	Χωροθέτηση

Δράση 2.3.2.1	Δημιουργία ψηφιακού αποθέματος για την ανθρωπογεωγραφία και την ιστορία του Δήμου, τους πολιτιστικούς χώρους και τις πλουτοπαραγωγικές πηγές	Δ/ση Κοινωνικής Προστασίας, Παιδείας, Απασχόλησης, Πολιτισμού & Τουρισμού	Δήμος Μεγαρέων
Δράση 2.3.2.2	Ενέργειες διάχυσης - ενημέρωσης της ιστορικής μνήμης του Δήμου (ιστορία - λαογραφία - πολιτισμός - παραγωγικές δραστηριότητες - έθιμα - συνήθειες κλπ) στην πρωτοβάθμια και δευτεροβάθμια εκπαίδευση	Δ/ση Κοινωνικής Προστασίας, Παιδείας, Απασχόλησης, Πολιτισμού & Τουρισμού	Δήμος Μεγαρέων
Δράση 2.3.2.3	Ενέργειες διάχυσης της ιστορικής και ανθρωπογεωγραφικής πληροφορίας του Δήμου, στην Ελλάδα και το εξωτερικό	Δ/ση Κοινωνικής Προστασίας, Παιδείας, Απασχόλησης, Πολιτισμού & Τουρισμού	Δήμος Μεγαρέων
Δράση 2.3.2.4	Ψηφιακός και έντυπος εμπλουτισμός Δημοτικής Βιβλιοθήκης	Δ/ση Κοινωνικής Προστασίας, Παιδείας, Απασχόλησης, Πολιτισμού & Τουρισμού	Μέγαρα / Ν. Πέραμος
Στόχος 2.3.3	Ανάδειξη και εφαρμογή της επαγγελματικής εκπαίδευσης και επιμόρφωσης	Αρμόδια Υπηρεσία	Χωροθέτηση
Δράση 2.3.3.1	Ίδρυση και λειτουργία Κέντρου Εκπαίδευσης και Επιμόρφωσης Αγροτών	Δ/ση Κοινωνικής Προστασίας, Παιδείας, Απασχόλησης, Πολιτισμού & Τουρισμού	Μέγαρα
Δράση 2.3.3.2	Αναβάθμιση του Τμήματος Γεωπονίας του Τεχνικού Λυκείου (ΕΠΑΛ)	Δ/ση Κοινωνικής Προστασίας, Παιδείας, Απασχόλησης, Πολιτισμού & Τουρισμού	Μέγαρα
Δράση 2.3.3.3	Διαρκές πρόγραμμα επαγγελματικού προσανατολισμού στην δευτεροβάθμια εκπαίδευση	Δ/ση Κοινωνικής Προστασίας, Παιδείας, Απασχόλησης, Πολιτισμού & Τουρισμού	Δήμος Μεγαρέων
Δράση 2.3.3.4	Διαρκές πρόγραμμα επιμόρφωσης για βασικά επαγγέλματα που ασκούνται στον Δήμο (έμποροι, εστιάτορες κλπ)	Δ/ση Κοινωνικής Προστασίας, Παιδείας, Απασχόλησης, Πολιτισμού & Τουρισμού	Δήμος Μεγαρέων

Δράση 2.3.3.5	Διατήρηση του ΙΕΚ Μεγάρων και ενίσχυσή του με νέες ειδικότητες	Δ/ση Κοινωνικής Προστασίας, Παιδείας, Απασχόλησης, Πολιτισμού & Τουρισμού	Μέγαρο
Δράση 2.3.3.6	Μεταφορά του εργαστηρίου Πληροφορικής του Ι.Ε.Κ. Μεγάρων από το Ι.Ε.Κ. Μάνδρας, όπου βρίσκεται λόγω έλλειψης αίθουσας στα Μέγαρο	Δ/ση Κοινωνικής Προστασίας, Παιδείας, Απασχόλησης, Πολιτισμού & Τουρισμού	Μέγαρο
Δράση 2.3.3.7	Εμπλουτισμός του Κέντρου Διά Βίου Μάθησης με νέα προγράμματα	Δ/ση Κοινωνικής Προστασίας, Παιδείας, Απασχόλησης, Πολιτισμού & Τουρισμού	Μέγαρο
ΜΕΤΡΟ 2.4	Πολιτισμός - Αθλητισμός - Αναψυχή		
Στόχος 2.4.1	Βελτίωση πολιτιστικού υποβάθρου και δημιουργία επώνυμων πολιτιστικών εκδηλώσεων	Αρμόδια Υπηρεσία	Χωροθέτηση
Δράση 2.4.1.1	Μελέτη για κατασκευή Πολιτιστικού Κέντρου	Δ/ση Τεχνικών Υπηρεσιών	Μέγαρο
Δράση 2.4.1.2	Κατασκευή μνημείου και αγάλματος του Βύζαντα - Ιδρυτή του Βυζαντίου - σε κατάλληλο χώρο της πόλης των Μεγάρων	Δ/ση Τεχνικών Υπηρεσιών	Μέγαρο
Δράση 2.4.1.3	Διοργάνωση μουσικών εκδηλώσεων σε ανοικτούς χώρους	Δ/ση Κοινωνικής Προστασίας, Παιδείας, Απασχόλησης, Πολιτισμού & Τουρισμού	Δήμος Μεγαρέων
Δράση 2.4.1.4	Αξιοποίηση του θεάτρου στον Αη Γιάννη Χορευταρά, με συνεχές πρόγραμμα τους καλοκαιρινούς μήνες και ποικίλες εκδηλώσεις	Δ/ση Κοινωνικής Προστασίας, Παιδείας, Απασχόλησης, Πολιτισμού & Τουρισμού	Μέγαρο
Δράση 2.4.1.5	Δημιουργία Μνημείου "Μικρασιατικού Πολιτισμού" στην περιοχή ΜΕΛΙ	Δ/ση Τεχνικών Υπηρεσιών	Μέγαρο
Δράση 2.4.1.6	Δημιουργία Μνημείου "Μικρασιατικού Πολιτισμού" σε κατάλληλο χώρο της Νέας Περάμου	Δ/ση Τεχνικών Υπηρεσιών	Νέα Πέραμος
Δράση 2.4.1.7	Θεσμοθέτηση Καλοκαιρινών Φεστιβάλ στο "Ελαιουργικό Πάρκο"	ΔΗ.ΚΕ.ΔΗ.ΜΕ	Μέγαρο
Δράση 2.4.1.8	Δημιουργία θερινού κινηματογράφου - θεάτρου στην περιοχή Μελί	Δ/ση Τεχνικών Υπηρεσιών	Μέγαρο

Δράση 2.4.1.9	Ίδρυση και λειτουργία παιδικής δημοτικής βιβλιοθήκης και παιδικού αναγνωστηρίου	Δ/ση Κοινωνικής Προστασίας, Παιδείας, Απασχόλησης, Πολιτισμού & Τουρισμού	Μέγαρα
Δράση 2.4.1.10	Αποπεράτωση Α' ορόφου Δημοτικής Βιβλιοθήκης στα Μέγαρα	Δ/νση Τεχνικών Υπηρεσιών	Μέγαρα
Δράση 2.4.1.11	Αναβάθμιση Δημοτικής Βιβλιοθήκης Μεγάρων και Νέας Περάμου	Δ/ση Κοινωνικής Προστασίας, Παιδείας, Απασχόλησης, Πολιτισμού & Τουρισμού	Μέγαρα / Ν. Πέραμος
Δράση 2.4.1.12	Έκδοση βιβλίων με το ιστορικό αποτύπωμα της περιοχής	Δ/ση Κοινωνικής Προστασίας, Παιδείας, Απασχόλησης, Πολιτισμού & Τουρισμού	Δήμος Μεγαρέων
Δράση 2.4.1.13	Δημιουργία θερινού κινηματογράφου στο Θεατράκι στην Νέα Πέραμο	Δ/νση Τεχνικών Υπηρεσιών	Νέα Πέραμος
Δράση 2.4.1.14	Εγκατάσταση μόνιμης μικροφωνικής επί της 28ης Οκτωβρίου στην Νέα Πέραμο	Δ/νση Τεχνικών Υπηρεσιών	Νέα Πέραμος
Στόχος 2.4.2	Ανάδειξη αρχαιολογικών χώρων και μνημείων	Αρμόδια Υπηρεσία	Χωροθέτηση
Δράση 2.4.2.1	Αναβάθμιση και αξιοποίηση του περιβάλλοντος χώρου στο Τείχος και στον αρχαιολογικό χώρο στην περιοχή Αγίας Τριάδας	Δ/νση Τεχνικών Υπηρεσιών	Αγία Τριάδα Μεγάρων
Δράση 2.4.2.2	Αναβάθμιση δρόμων - πεζοδρομίων και σήμανση περιμετρικά των χώρων της Κρήνης του Θεαγένους και Αρχαιολογικού Μουσείου	Δ/νση Τεχνικών Υπηρεσιών	Μέγαρα
Δράση 2.4.2.3	Ανάδειξη των ιστορικών χώρων και των μνημείων στο σύνολο του Δήμου με εξωτερικές εργασίες καθαρισμού, παρεμβάσεις μικρής κλίμακας και φωτισμού στους περιβάλλοντες χώρους και βελτίωση της προσβασιμότητας	Δ/νση Τεχνικών Υπηρεσιών	Δήμος Μεγαρέων
Στόχος 2.4.3	Ανάδειξη θρησκευτικών μνημείων και σημείων θρησκευτικού ενδιαφέροντος	Αρμόδια Υπηρεσία	Χωροθέτηση
Δράση 2.4.3.1	Βελτίωση της οδικής πρόσβασης και σήμανση σε θρησκευτικά μνημεία	Δ/νση Τεχνικών Υπηρεσιών	Δήμος Μεγαρέων
Δράση 2.4.3.2	Ανάπλαση των χώρων γύρω από θρησκευτικά μνημεία	Δ/νση Τεχνικών Υπηρεσιών	Δήμος Μεγαρέων
Δράση 2.4.3.3	Ένταξη των θρησκευτικών μνημείων σε κάθε είδους επικοινωνιακή - τουριστική προσπάθεια του Δήμου	Γραφείο Επικοινωνίας και Δημοσίων Σχέσεων	Δήμος Μεγαρέων
Στόχος 2.4.4	Ανάδειξη αθλητικής ιδέας και αθλητικών εκδηλώσεων και αναβάθμιση αθλητικών υποδομών	Αρμόδια Υπηρεσία	Χωροθέτηση

ΕΠΙΧΕΙΡΗΣΙΑΚΟ ΠΡΟΓΡΑΜΜΑ ΔΗΜΟΥ ΜΕΓΑΡΕΩΝ 2015 - 2019

Δράση 2.4.4.1	Σύνταξη μελέτης για νέο κλειστό Γυμναστήριο στο Κ.Φ. 648 Μεγάρων	Δ/νση Τεχνικών Υπηρεσιών	Μέγαρα
Δράση 2.4.4.2	Κατασκευή νέου κλειστού Γυμναστηρίου στο Κ.Φ. 648 Μεγάρων	Δ/νση Τεχνικών Υπηρεσιών	Μέγαρα
Δράση 2.4.4.3	Συντήρηση δημοτικού γηπέδου (Βύζαντα)	Δ/νση Τεχνικών Υπηρεσιών	Μέγαρα
Δράση 2.4.4.4	Ανακατασκευή ανοικτού γηπέδου ποδοσφαίρου 5X5 στο χώρο του Δημοτικού Σταδίου Μεγάρων	Δ/νση Τεχνικών Υπηρεσιών	Μέγαρα
Δράση 2.4.4.5	Συντήρηση αθλητικών χώρων δημοτικών ενοτήτων Μεγάρων και Νέας Περάμου	Δ/νση Τεχνικών Υπηρεσιών	Δήμος Μεγαρέων
Δράση 2.4.4.6	Σύνταξη μελέτης για κατασκευή νέου γηπέδου ποδοσφαίρου στο Μετόχι Νέας Περάμου, σε χώρο παραχωρημένο από το δημόσιο	Δ/νση Τεχνικών Υπηρεσιών	Νέα Πέραμος
Δράση 2.4.4.7	Κατασκευή νέου γηπέδου ποδοσφαίρου στο Μετόχι Νέας Περάμου, σε χώρο παραχωρημένο από το δημόσιο	Δ/νση Τεχνικών Υπηρεσιών	Νέα Πέραμος
Δράση 2.4.4.8	Κατασκευή αθλητικών εγκαταστάσεων στο Βλυχό Μεγάρων - ανοικτό γήπεδο ποδοσφαίρου και μπάσκετ για κοινωνική και πολιτιστική ένταξη των Ρομά	Δ/νση Τεχνικών Υπηρεσιών	Νέα Πέραμος
Δράση 2.4.4.9	Πρόγραμμα βελτίωσης φυσικής κατάστασης Ενηλίκων	Ν.Π.Δ.Δ ΗΡΟΔΩΡΟΣ	Μέγαρα/ Ν.Πέραμος
Δράση 2.4.4.10	Αθλητισμός στους παιδικούς σταθμούς	Ν.Π.Δ.Δ ΗΡΟΔΩΡΟΣ	Μέγαρα/ Ν.Πέραμος
Δράση 2.4.4.11	Αθλητισμός και ΑΜΕΑ	Ν.Π.Δ.Δ ΗΡΟΔΩΡΟΣ	Μέγαρα/ Ν.Πέραμος
Δράση 2.4.4.12	Φεστιβάλ αθλητισμού	Ν.Π.Δ.Δ ΗΡΟΔΩΡΟΣ	Μέγαρα/ Ν.Πέραμος
Δράση 2.4.4.13	Αγώνες καλαθοσφαίρισης Δημοτικών Γυμνασίων	Ν.Π.Δ.Δ ΗΡΟΔΩΡΟΣ	Μέγαρα/ Ν.Πέραμος
Δράση 2.4.4.14	Αγώνες Ποδοσφαίρου Δημοτικών Γυμνασίων	Ν.Π.Δ.Δ ΗΡΟΔΩΡΟΣ	Μέγαρα/ Ν.Πέραμος
Δράση 2.4.4.15	Αγώνες πετοσφαίρισης Δημοτικών Γυμνασίων	Ν.Π.Δ.Δ ΗΡΟΔΩΡΟΣ	Μέγαρα/ Ν.Πέραμος
Δράση 2.4.4.16	Αγώνες στίβου Δημοτικών - Γυμνασίων	Ν.Π.Δ.Δ ΗΡΟΔΩΡΟΣ	Μέγαρα/ Ν.Πέραμος
Δράση 2.4.4.17	Πανελλήνιο πρωτάθλημα 20.000 μ. βάδην	Ν.Π.Δ.Δ ΗΡΟΔΩΡΟΣ	Μέγαρα/ Ν.Πέραμος
Δράση 2.4.4.18	Ημιμαραθώνιος ΣΤΑ ΧΝΑΡΙΑ ΤΟΥ ΠΑΥΣΑΝΙΑ	Ν.Π.Δ.Δ ΗΡΟΔΩΡΟΣ	Μέγαρα/ Ν.Πέραμος
Δράση 2.4.4.19	Ορσίπεια	Ν.Π.Δ.Δ ΗΡΟΔΩΡΟΣ	Μέγαρα/ Ν.Πέραμος

ΕΠΙΧΕΙΡΗΣΙΑΚΟ ΠΡΟΓΡΑΜΜΑ ΔΗΜΟΥ ΜΕΓΑΡΕΩΝ 2015 - 2019

Δράση 2.4.4.20	Ανάδειξη διαδρομής Σπάρταθλου	Ν.Π.Δ.Δ ΗΡΟΔΩΡΟΣ	Μέγαρα/ Ν.Πέραμος
Δράση 2.4.4.21	Επίσημη καταμέτρηση αγώνα Ημιμαραθωνίου στα Χνάρια του Πausανία	Ν.Π.Δ.Δ ΗΡΟΔΩΡΟΣ ύ	Μέγαρα
Δράση 2.4.4.22	Δημιουργία πίστας ΜΟΤΟ CROSS και ENTURO TRIAL	Δ/νση Τεχνικών Υπηρεσιών	Δήμος Μεγαρέων
Δράση 2.4.4.23	Πανελλήνιο Πρωτάθλημα 10 χιλιομέτρων ανδρών - γυναικών	Ν.Π.Δ.Δ ΗΡΟΔΩΡΟΣ	Μέγαρα/ Ν.Πέραμος
Δράση 2.4.4.24	Ημερίδα στίβου ακαδημιών Αττικής	Ν.Π.Δ.Δ ΗΡΟΔΩΡΟΣ	Μέγαρα/ Ν.Πέραμος
Δράση 2.4.4.25	Φιλανθρωπικοί αγώνες καλαθοσφαίρισης	Ν.Π.Δ.Δ ΗΡΟΔΩΡΟΣ	Μέγαρα/ Ν.Πέραμος
Δράση 2.4.4.26	Φιλανθρωπικοί αγώνες ποδοσφαίρου	Ν.Π.Δ.Δ ΗΡΟΔΩΡΟΣ	Μέγαρα/ Ν.Πέραμος
Δράση 2.4.4.27	Τουρνουά καλαθοσφαίρισης 3Χ3	Ν.Π.Δ.Δ ΗΡΟΔΩΡΟΣ	Μέγαρα/ Ν.Πέραμος
Δράση 2.4.4.28	Υποστήριξη της ίδρυσης και της λειτουργίας Ναυτικού Ομίλου Μεγάρων	Ν.Π.Δ.Δ ΗΡΟΔΩΡΟΣ	Μέγαρα
Δράση 2.4.4.29	Υποστήριξη κωπηλατικού και ιστιοπολικού συλλόγου Νέας Περάμου	Ν.Π.Δ.Δ ΗΡΟΔΩΡΟΣ	Νέα Πέραμος
Δράση 2.4.4.30	Δημιουργία Κολυμβητηρίου εντός θαλάσσης, σε κατάλληλη περιοχή	Δ/νση Τεχνικών Υπηρεσιών	Δήμος Μεγαρέων
Δράση 2.4.4.31	Δημιουργία χώρων BEACH VOLLEY	Δ/νση Τεχνικών Υπηρεσιών	Μέγαρα / Ν. Πέραμος / Αλεποχώρι / Κινέττα
Δράση 2.4.4.32	Διοργάνωση αγώνων BEACH VOLLEY	Ν.Π.Δ.Δ ΗΡΟΔΩΡΟΣ	Μέγαρα / Ν. Πέραμος / Αλεποχώρι / Κινέττα
Δράση 2.4.4.33	Κατασκευή μικρών αθλητικών κέντρων (γηπέδων ποδοσφαίρου 5Χ5, μπάσκετ κλπ)	Δ/νση Τεχνικών Υπηρεσιών	Δήμος Μεγαρέων
Δράση 2.4.4.34	Διοργάνωση αθλητικών δραστηριοτήτων - συναντήσεις αναρρίχησης σε βουνά του Δήμου (ετήσιες αναρριχητικές συναντήσεις - πανελλήνιες ημερίδες)	Ν.Π.Δ.Δ ΗΡΟΔΩΡΟΣ	Μέγαρα
Δράση 2.4.4.35	Διοργάνωση αγώνων θαλασσίων αθλημάτων	Ν.Π.Δ.Δ ΗΡΟΔΩΡΟΣ	Μέγαρα/ Ν.Πέραμος
Δράση 2.4.4.36	Καθιέρωση ετήσιων αγώνων πτήσεων με ανεμόπτερα	Ν.Π.Δ.Δ ΗΡΟΔΩΡΟΣ	Μέγαρα
Δράση 2.4.4.37	Κατασκευή Κολυμβητηρίου στην θέση "Ανδρέου Περιβόλι"	Δ/νση Τεχνικών Υπηρεσιών	Μέγαρα

Δράση 2.4.4.38	Κατασκευή υπαίθριων γυμναστηρίων (2)	Δ/νση Τεχνικών Υπηρεσιών	Μέγαρα/ Ν.Πέραμος
Δράση 2.4.4.39	Ανάπλαση γηπέδου ποδοσφαίρου (αλλαγή πλαστικού χλοοτάπητα 5ης γενιάς) Νέας Περάμου	Δ/νση Τεχνικών Υπηρεσιών	Νέα Πέραμος
Δράση 2.4.4.40	Επέκταση αθλητικών εγκαταστάσεων στον χώρο έναντι Σταδίου Μεγάρων	Δ/νση Τεχνικών Υπηρεσιών	Μέγαρα
Δράση 2.4.4.41	Ένταξη στο επίσημο καλεντάρι του ΣΕΓΑΣ ΗΜΙΜΑΡΑΘΩΝΙΟΥ ΣΤΑ ΧΝΑΡΙΑ ΤΟΥ ΠΑΥΣΑΝΙΑ	Ν.Π.Δ.Δ ΗΡΟΔΩΡΟΣ	Μέγαρα
Δράση 2.4.4.42	Διακρατική συνεργασία μέσα από το ERASMUS + ώστε να υπάρξει συνέργεια αθλητισμού, πολιτισμού, θεματικού τουρισμού και τοπικής αναπτυξιακής για τη διαμόρφωση της ιδιαίτερης εικόνας και ταυτότητας ολόκληρης της ευρύτερης περιοχής μας.	Ν.Π.Δ.Δ ΗΡΟΔΩΡΟΣ	Μέγαρα/ Ν.Πέραμος
Δράση 2.4.4.43	Διοργάνωση ετήσιου αγώνα τριάθλου	Ν.Π.Δ.Δ ΗΡΟΔΩΡΟΣ	Βαρέα
Δράση 2.4.4.44	Κατασκευή κυκλοφοριακού πάρκου στην "Ελαιουργική"	Δ/νση Τεχνικών Υπηρεσιών	Λάκκα Μεγάρων
Δράση 2.4.4.45	Πρόγραμμα Αεροβικής ενηλίκων	Ν.Π.Δ.Δ ΗΡΟΔΩΡΟΣ	Μέγαρα/ Ν.Πέραμος
Δράση 2.4.4.46	Βελτίωση των αθλητικών υποδομών στην Κινέττα	Δ/νση Τεχνικών Υπηρεσιών	Κινέττα
Δράση 2.4.4.47	Επαναδιακδίκηση χώρου στο πολιτικό αεροδρόμιο για την ανέγερση υποστέγου από την Αερολέσχη Μεγάρων	Δ/νση Τεχνικών Υπηρεσιών	Μέγαρα
Στόχος 2.4.5	Αδελφοποιήσεις με άλλες περιοχές / δήμους	Αρμόδια Υπηρεσία	Χωροθέτηση
Δράση 2.4.5.1	Αδελφοποίηση - ανάπτυξη συνεργασίας με περιοχές πρώην αποικιών των Μεγάρων (στην Ιταλία, την Τουρκία και τον Πόντο) για ενίσχυση του τουρισμού μας	Γραφείο Επικοινωνίας και Δημοσίων Σχέσεων	Δήμος Μεγαρέων
Δράση 2.4.5.2	Αδελφοποίηση - ανάπτυξη συνεργασίας με την Κομητεία YUNCHE, της Λαϊκής Δημοκρατίας της Κίνας	Γραφείο Επικοινωνίας και Δημοσίων Σχέσεων	Δήμος Μεγαρέων
ΜΕΤΡΟ 2.5	Ισότητα Φύλων και Ευκαιριών		
Στόχος 2.5.1	Υποστήριξη της συμμετοχής στα κοινά, της προώθησης της απασχόλησης των δυο φύλων και της πρόσβασης σε ίσες ευκαιρίες.	Αρμόδια Υπηρεσία	Χωροθέτηση
Δράση 2.5.1.1	Δράσεις υποστήριξης της συμμετοχής στο Εθνικό Πρόγραμμα για την Ισότητα των δυο Φύλων	Δ/ση Κοινωνικής Προστασίας, Παιδείας, Απασχόλησης, Πολιτισμού & Τουρισμού	Δήμος Μεγαρέων
Δράση 2.5.1.2	Υποστήριξη της γυναικείας επιχειρηματικότητας στον αγροτικό χώρο και τα τοπικά προϊόντα	Δ/νση Αγροτικής Ανάπτυξης	Δήμος Μεγαρέων

Δράση 2.5.1.3	Υποστήριξη των μονογονεϊκών οικογενειών	Δ/ση Κοινωνικής Προστασίας, Παιδείας, Απασχόλησης, Πολιτισμού & Τουρισμού	Δήμος Μεγαρέων
Δράση 2.5.1.4	Υποστήριξη της ομαλής ένταξης στην εργασία και στην κοινωνία νέων μητέρων από ευπαθείς ομάδες.	Δ/ση Κοινωνικής Προστασίας, Παιδείας, Απασχόλησης, Πολιτισμού & Τουρισμού	Δήμος Μεγαρέων
ΜΕΤΡΟ 2.6	Εθελοντισμός και Κοινωνικά Δίκτυα		
Στόχος 2.6.1	Υποστήριξη και Επέκταση του Εθελοντικού Κινήματος και της Κοινωνικής Δικτύωσης	Αρμόδια Υπηρεσία	Χωροθέτηση
Δράση 2.6.1.1	Ανάπτυξη, διάδοση και υποστήριξη του Εθελοντισμού σε συνεργασία με τις Εθελοντικές Ομάδες και τους αρμόδιους φορείς	Δ/ση Κοινωνικής Προστασίας, Παιδείας, Απασχόλησης, Πολιτισμού & Τουρισμού	Δήμος Μεγαρέων
Δράση 2.6.1.2	Υποστήριξη δημιουργίας και λειτουργίας Τράπεζας εθελοντικού χρόνου για τη παροχή υπηρεσιών και εργασίας, τη κοινωνική δικτύωση και συμμετοχή και τη προσφορά στην αναβάθμιση της Κοινότητας	Δ/ση Κοινωνικής Προστασίας, Παιδείας, Απασχόλησης, Πολιτισμού & Τουρισμού	Δήμος Μεγαρέων
Δράση 2.6.1.3	Υποστήριξη δημιουργίας δικτύων εθελοντισμού και ανταλλαγών στην Ελλάδα και το Εξωτερικό (πχ εθελοντές πυροσβέστες)	Δ/ση Κοινωνικής Προστασίας, Παιδείας, Απασχόλησης, Πολιτισμού & Τουρισμού	Δήμος Μεγαρέων
ΜΕΤΡΟ 2.7	Φιλοζωία		
Στόχος 2.7.1	Ενίσχυση και προστασία της φυσικής πανίδας	Αρμόδια Υπηρεσία	Χωροθέτηση
Δράση 2.7.1.1	Υποστήριξη σήμανσης ζωνών κυνηγίου στις ορεινές περιοχές του Δήμου, σε συνεργασία με Δασαρχείο και τον Κυνηγητικό Σύλλογο	Δ/ση Κοινωνικής Προστασίας, Παιδείας, Απασχόλησης, Πολιτισμού & Τουρισμού	Δήμος Μεγαρέων
Δράση 2.7.1.2	Υποστήριξη εφαρμογής προγράμματος πολλαπλασιασμού της πανίδας στα Γεράνια Όρη και στο Όρος Πατέρας, σε συνεργασία με φιλοζωικούς συλλόγους	Δ/ση Κοινωνικής Προστασίας, Παιδείας, Απασχόλησης, Πολιτισμού & Τουρισμού	Δήμος Μεγαρέων

Δράση 2.7.1.3	Βελτίωση των συνθηκών διαβίωσης των αποδημητικών πτηνών, στον Υδροβιότοπο Βουρκαρίου	Δ/ση Κοινωνικής Προστασίας, Παιδείας, Απασχόλησης, Πολιτισμού & Τουρισμού	Δήμος Μεγαρέων
Δράση 2.7.1.4	Διοργάνωση εκδηλώσεων για την φιλοζωία, με συμμετοχή των μαθητών πρωτοβάθμιας και δευτεροβάθμιας εκπαίδευσης	Δ/ση Κοινωνικής Προστασίας, Παιδείας, Απασχόλησης, Πολιτισμού & Τουρισμού	Δήμος Μεγαρέων
Στόχος 2.7.1	Έλεγχος των αδέσποτων ζώων	Αρμόδια Υπηρεσία	Χωροθέτηση
Δράση 2.7.2.1	Εφαρμογή προγράμματος ελέγχου των αδέσποτων ζώων, σε συνεργασία με φιλοζωικούς συλλόγους	Δ/ση Κοινωνικής Προστασίας, Παιδείας, Απασχόλησης, Πολιτισμού & Τουρισμού	Δήμος Μεγαρέων

2.1.2.3 Άξονας 3: Τοπική Οικονομία και Απασχόληση			
ΜΕΤΡΟ 3.1	Υποδομές Παραγωγικών Δραστηριοτήτων - Δίκτυα		
Στόχος 3.1.1	Ανάπτυξη και Βελτίωση Υποδομών και Δραστηριοτήτων Πρωτογενούς και Δευτερογενούς Τομέα	Αρμόδια Υπηρεσία	Χωροθέτηση
Δράση 3.1.1.1	Διατήρηση και ενίσχυση του Αγροτικού Κτηνιατρείου Μεγάρων	Υπηρεσία Αγροτικής Ανάπτυξης	Μέγαρα
Δράση 3.1.1.2	Προώθηση και υποστήριξη της λειτουργίας Επισκέψιμων Αγοροκτημάτων	Υπηρεσία Αγροτικής Ανάπτυξης	Δήμος Μεγαρέων
Δράση 3.1.1.3	Εφαρμογή νέου ΓΠΣ για Πτηνό - Κτηνοτροφικές μονάδες	Υπηρεσία Αγροτικής Ανάπτυξης	Δήμος Μεγαρέων
Δράση 3.1.1.4	Διεκδίκηση σύνδεσης της ΒΙΠΕ με τον αγωγό φυσικού αερίου και την δημιουργία σχετικού δικτύου	Δ/ση Τεχνικών Υπηρεσιών	Δήμος Μεγαρέων
Στόχος 3.1.2	Ανάπτυξη και Βελτίωση Υποδομών και Δραστηριοτήτων Τριτογενούς Τομέα	Αρμόδια Υπηρεσία	Χωροθέτηση
Δράση 3.1.2.1	Υποστήριξη της δημιουργίας Ζωνών Οικοτουριστικών Μονάδων - αγοροκτημάτων και ήπιας Αναψυχής στους ορεινούς όγκους και τις μεσόγειες περιοχές	Υπηρεσία Αγροτικής Ανάπτυξης	Δήμος Μεγαρέων
ΜΕΤΡΟ 3.2	Ενίσχυση – Προώθηση Οικονομικών Δραστηριοτήτων		
Στόχος 3.2.1	Σχεδιασμός και εφαρμογή προγράμματος στήριξης του Πρωτογενούς και Δευτερογενούς Τομέα	Αρμόδια Υπηρεσία	Χωροθέτηση

Δράση 3.2.1.1	Εκπόνηση μελέτης κατασκευής ιχθυαγοράς στο λιμάνι της Νέας Περάμου	Δ/νση Τεχνικών Υπηρεσιών	Νέα Πέραμος
Δράση 3.2.1.2	Εκπόνηση μελέτης κατασκευής οστρακαγοράς στην περιοχή "Νεράκι"	Δ/νση Τεχνικών Υπηρεσιών	Νέα Πέραμος
Δράση 3.2.1.3	Δημιουργία και λειτουργία Κέντρου Επιμόρφωσης Αγροτών - Κτηνοτρόφων - Πτηνοτρόφων σε κτίριο του Δήμου	Υπηρεσία Αγροτικής Ανάπτυξης	Δήμος Μεγαρέων
Δράση 3.2.1.4	Αξιοποίηση οικονομιών κλίμακας με δημιουργία ισχυρών ομάδων τοπικών παραγωγών	Υπηρεσία Αγροτικής Ανάπτυξης	Δήμος Μεγαρέων
Στόχος 3.2.2	Σχεδιασμός και εφαρμογή προγράμματος στήριξης του Τριτογενούς Τομέα	Αρμόδια Υπηρεσία	Χωροθέτηση
Δράση 3.2.2.1	Πρόγραμμα (σχέδιο) συστηματικής προβολής και προώθησης των τοπικών προϊόντων και υπηρεσιών	Υπηρεσία Αγροτικής Ανάπτυξης	Δήμος Μεγαρέων
Δράση 3.2.2.2	Προώθηση του τοπικού εμπορίου Δήμου Μεγαρέων	Δ/νση Προγραμματισμού	Δήμος Μεγαρέων
Δράση 3.2.2.3	Επέκταση της πλατφόρμας προώθησης του τοπικού εμπορίου μέσω ειδικής ιστοσελίδας για την ανάδειξη των τοπικών παραγωγών και παράλληλα την επικοινωνία / επαφή με υποψήφιους πελάτες χωρίς μεσάζοντες	Δ/νση Προγραμματισμού	Δήμος Μεγαρέων
Στόχος 3.2.3	Σχεδιασμός και εφαρμογή προγράμματος προώθησης και καθιέρωσης της επωνυμίας των προϊόντων της περιοχής	Αρμόδια Υπηρεσία	Χωροθέτηση
Δράση 3.2.3.1	Υποστήριξη της Πιστοποίησης Ποιότητας, Προστατευόμενης Ονομασίας Προέλευσης (ΠΟΠ) και Προστατευόμενης Γεωγραφικής Ένδειξης (ΠΓΕ) για τοπικά προϊόντα (φιστίκι, πτηνοτροφικά - κτηνοτροφικά προϊόντα κλπ)	Υπηρεσία Αγροτικής Ανάπτυξης	Δήμος Μεγαρέων
Δράση 3.2.3.2	Αναβάθμιση της Έκθεσης "Μεγάρων Γη" και διοργάνωσή της α) σε αίθουσα του σταθμού ΜΕΤΡΟ στο Σύνταγμα και β) στην ΔΕΘ	ΔΗ.Κ.Ε.ΔΗ.ΜΕ	Δήμος Μεγαρέων
Στόχος 3.2.4	Σχεδιασμός και εφαρμογή προγράμματος στήριξης του τουρισμού	Αρμόδια Υπηρεσία	Χωροθέτηση
Δράση 3.2.4.1	Εκπόνηση Προγράμματος Τουριστικής Ανάπτυξης 4 εποχών	Τουριστική Επιτροπή	Δήμος Μεγαρέων
Δράση 3.2.4.2	Αξιοποίηση αρχαιολογικών χώρων σε συνεργασία με Αρχαιολογική Υπηρεσία	Τουριστική Επιτροπή	Δήμος Μεγαρέων
Δράση 3.2.4.3	Ανάπτυξη του θρησκευτικού τουρισμού (προσέλευση στα αξιόλογα Μοναστήρια μας και Εξωκλήσια της περιοχής, όπως Άγιος Ιωάννης Μακρινός, Αγία Παρασκευή, Άγιος Ιερόθεος, Αγία Τριάδα κλπ)	Τουριστική Επιτροπή	Δήμος Μεγαρέων
Δράση 3.2.4.4	Πρόσκληση μαθητικών εκδρομών από τις γειτονες πόλεις στην Νέα Πέραμο, Πάχη, Κινέττα καθώς και στους αρχαιολογικούς χώρους της περιοχής μας (Μουσείο, Κρήνη Θεαγένους, Τείχος Αγίας Τριάδας κλπ)	Τουριστική Επιτροπή	Δήμος Μεγαρέων
Δράση 3.2.4.5	Διοργάνωση "Γιορτής του Αυγού" στα Μέγαρα	Υπηρεσία Αγροτικής Ανάπτυξης	Μέγαρα
Δράση 3.2.4.6	Διοργάνωση "Ψαράδικης Βραδιάς" στη Νέα Πέραμο	Υπηρεσία Αγροτικής Ανάπτυξης	Νέα Πέραμος

Δράση 3.2.4.7	Διοργάνωση "Γιορτής των Οστράκων" στη Νέα Πέραμο	Υπηρεσία Αγροτικής Ανάπτυξης	Νέα Πέραμος
Δράση 3.2.4.8	Διοργάνωση "Γιορτής Κρασιού" στα Μέγαρα	Υπηρεσία Αγροτικής Ανάπτυξης	Μέγαρα
ΜΕΤΡΟ 3.3	Απασχόληση-Ανάπτυξη Ανθρώπινου Δυναμικού		
Στόχος 3.3.1	Διαμόρφωση Ολοκληρωμένου Τοπικού Σχεδίου Δράσης για την Απασχόληση	Αρμόδια Υπηρεσία	Χωροθέτηση
Δράση 3.3.1.1	Δημιουργία ειδικής ψηφιακής πλατφόρμας για την απασχόληση, με στόχο την καταπολέμηση της ανεργίας, σε συνεργασία με τους αρμόδιους φορείς	Δ/νση Προγραμματισμού	Δήμος Μεγαρέων
Δράση 3.3.1.2	Δημιουργία Δημοτικού Γραφείου Υποστήριξης Νέων Επιχειρηματιών, το οποίο θα παρέχει συμβουλές υποστήριξης	Δ/νση Προγραμματισμού	Δήμος Μεγαρέων
Στόχος 3.3.2	Ολοκληρωμένα Προγράμματα Κοινωνικής Εργασίας, Απασχόλησης και Αυτοαπασχόλησης	Αρμόδια Υπηρεσία	Χωροθέτηση
Δράση 3.3.2.1	Εκπόνηση Προγράμματος Κοινωνικής Εργασίας με σκοπό την βελτίωση της εικόνας των οικισμών	Δ/νση Προσωπικού	Δήμος Μεγαρέων
Δράση 3.3.2.2	Εκπόνηση Προγράμματος Κοινωνικής Εργασίας με σκοπό τον καθαρισμό παραλιών, χειμάρρων, οικοσυστημάτων, μονοπατιών κλπ	Δ/νση Προσωπικού	Δήμος Μεγαρέων
Δράση 3.3.2.3	Εκπόνηση Προγράμματος Κοινωνικής Εργασίας με σκοπό δράσεις κοινωνικού χαρακτήρα, σίτισης, προσωπικών υπηρεσιών φροντίδας ηλικιωμένων και παιδιών, απασχόλησης, αθλητισμού μαθητών κλπ	Δ/νση Προσωπικού	Δήμος Μεγαρέων
Δράση 3.3.2.4	Ένταξη ευάλωτων κοινωνικών ομάδων του Δήμου Μεγαρέων στην αγορά εργασίας.	ΔΗ.Κ.Ε.ΔΗ.ΜΕ	Δήμος Μεγαρέων
Δράση 3.3.2.5	Λειτουργία Κέντρου Πληροφόρησης Νέων (Κ.Π.Ν)	ΔΗ.Κ.Ε.ΔΗ.ΜΕ	Δήμος Μεγαρέων

2.1.2.4 Άξονας 4: Βελτίωση Διοικητικής Ικανότητας και Οικονομικής Κατάστασης του Δήμου

ΜΕΤΡΟ 4.1	Ολοκληρωμένες Ηλεκτρονικές Υπηρεσίες στον Πολίτη		
Στόχος 4.1.1	Εφαρμογή σύγχρονων Τεχνολογιών Πληροφορικής και Επικοινωνίας για την Εξυπηρέτηση του Πολίτη	Αρμόδια Υπηρεσία	Χωροθέτηση
Δράση 4.1.1.1	Ενίσχυση τμήματος Τεχνολογιών Πληροφορικής και Επικοινωνιών (πρακτική άσκηση σπουδαστών και φοιτητών)	Δ/νση Διοικητικών Υπηρεσιών	Δημοτικό Κατάστημα
Δράση 4.1.1.2	Δημιουργία νέου, σύγχρονου και ολοκληρωμένου διαδικτυακού Portal του Δήμου, με ανοικτή αρχιτεκτονική, ώστε να είναι εφικτή η πρόσθεση νέων επιμέρους εφαρμογών	Δ/νση Προγραμματισμού, Οργάνωσης και Πληροφορικής	Δήμος Μεγαρέων
Δράση 4.1.1.3	Νέες διαδικτυακές υπηρεσίες για την εξυπηρέτηση πολιτών	Δ/νση Προγραμματισμού, Οργάνωσης και Πληροφορικής	Δήμος Μεγαρέων
Δράση 4.1.1.4	Φιλοξενία σε server και συντήρηση του νέου διαδικτυακού portal του Δήμου	Δ/νση Προγραμματισμού, Οργάνωσης και Πληροφορικής	Δήμος Μεγαρέων
Δράση 4.1.1.5	Ανάπτυξη εφαρμογών ηλεκτρονικών υπηρεσιών πληροφόρησης, μέσω διαδικτύου, σε κάθε ενδιαφερόμενο σε θέματα πολεοδομικά, γεωγραφικά, κυκλοφοριακά, πολιτιστικά, τουριστικά κλπ	Δ/νση Προγραμματισμού, Οργάνωσης και Πληροφορικής	Δήμος Μεγαρέων
Δράση 4.1.1.6	Εφαρμογή Ηλεκτρονικών Υπηρεσιών "Εξυπηρέτησης Μιας Στάσης", στα ΚΕΠ του Δήμου	Δ/νση Διοικητικών Υπηρεσιών	Δήμος Μεγαρέων
ΜΕΤΡΟ 4.2	Πληροφοριακά Συστήματα και Συστήματα Βελτίωσης της Διοικητικής Ικανότητας του Δήμου		
Στόχος 4.2.1	Εφαρμογή σύγχρονων Τεχνολογιών Πληροφορικής και Επικοινωνίας στον Δήμο	Αρμόδια Υπηρεσία	Χωροθέτηση
Δράση 4.2.1.1	Αναβάθμιση Υφιστάμενων εγκαταστάσεων και πληροφορικών προγραμμάτων του Δήμου	Δ/νση Προγραμματισμού, Οργάνωσης και Πληροφορικής	Δήμος Μεγαρέων
Δράση 4.2.1.2	Ενοποίηση των Πληροφορικών Συστημάτων του Δήμου για εξασφάλιση της δια-λειτουργικότητας ανάμεσα στις εφαρμογές και στις Υπηρεσίες	Δ/νση Προγραμματισμού, Οργάνωσης και Πληροφορικής	Δήμος Μεγαρέων
Δράση 4.2.1.3	Εκσυγχρονισμός των Τηλεπικοινωνιακών Συστημάτων του Δήμου	Δ/νση Προγραμματισμού, Οργάνωσης και Πληροφορικής	Δήμος Μεγαρέων

ΜΕΤΡΟ 4.3	Ανάπτυξη του Ανθρώπινου Δυναμικού του Δήμου και των Νομικών Προσώπων του		
Στόχος 4.3.1	Αναδιοργάνωση των Υπηρεσιών του Δήμου και εφαρμογή συστημάτων Διοίκησης και Απόδοσης	Αρμόδια Υπηρεσία	Χωροθέτηση
Δράση 4.3.1.1	Αναδιοργάνωση - Εκσυγχρονισμός των Υπηρεσιών του Δήμου, των εξαρτώμενων Νομικών Προσώπων, Οργανισμών, Επιχειρήσεων και αναθεώρηση του Ο.Ε.Υ. του Δήμου, σύμφωνα με τις σημερινές ανάγκες και τις δυνατότητές του	Δ/νση Διοικητικών Υπηρεσιών	Δήμος Μεγαρέων
Δράση 4.3.1.2	Δημιουργία και εφαρμογή συστήματος διαδικασιών για τις Υπηρεσίες	Δ/νση Διοικητικών Υπηρεσιών	Δήμος Μεγαρέων
ΜΕΤΡΟ 4.4	Διοικητικές Υποδομές Εξυπηρέτησης του Πολίτη		
Στόχος 4.4.1	Οργάνωση και Λειτουργία Υποδομών Εξυπηρέτησης	Αρμόδια Υπηρεσία	Χωροθέτηση
Δράση 4.4.1.1	Λειτουργία Κέντρου Τηλεφωνικής Εξυπηρέτησης Πολιτών	Δ/νση Διοικητικών Υπηρεσιών	Δημοτικό Κατάστημα
Στόχος 4.4.2	Βελτίωση της Πολιτικής Προστασίας και Ασφάλειας	Αρμόδια Υπηρεσία	Χωροθέτηση
Δράση 4.4.2.1	Διεκδίκηση ενίσχυσης των Τμημάτων Αστυνομίας, Ασφάλειας και Τροχαίας, για την διασφάλιση της δημόσιας τάξης	Υπηρεσία Κοινωνικής Προστασίας Παιδείας & Πολιτισμού	Δήμος Μεγαρέων
Δράση 4.4.2.2	Ανάπτυξη νέου Επιχειρησιακού Σχεδίου για την Πολιτική Προστασία και Ασφάλεια του Δημότη	Τμήμα Περιβάλλοντος και Πολιτικής Προστασίας	Δήμος Μεγαρέων
Δράση 4.4.2.3	Αξιοποίηση του Εθελοντισμού για την εφαρμογή του Σχεδιασμού Πολιτικής Προστασίας και Ασφάλειας του Πολίτη	Τμήμα Περιβάλλοντος και Πολιτικής Προστασίας	Δήμος Μεγαρέων
Δράση 4.4.2.4	Εφαρμογή μέτρων Προστασίας της Καθημερινότητας του Πολίτη και του Περιβάλλοντος Χώρου από αυθαίρετες συμπεριφορές και ενέργειες (στάθμευση, απορρίψεις απορριμμάτων, καταπατήσεις, αυθαίρετη δόμηση κλπ)	Τμήμα Περιβάλλοντος και Πολιτικής Προστασίας	Δήμος Μεγαρέων
ΜΕΤΡΟ 4.5	Οικονομικά του Δήμου		
Στόχος 4.5.1	Λειτουργία και Αναβάθμιση Υπηρεσιών του Δήμου και Εξαρτημένων ΝΠΔΔ, Οργανισμών και άλλων Δημοτικών Δομών	Αρμόδια Υπηρεσία	Χωροθέτηση
Δράση 4.5.1.1	Εγκατάσταση συστήματος διαχείρισης εγγράφων και ροών εργασίας με ενσωματωμένο ηλεκτρονικό πρωτόκολλο	Οικονομική Δ/νση	Δήμος Μεγαρέων
Δράση 4.5.1.2	Εγκατάσταση συστήματος ηλεκτρονικής παρακολούθησης έργων και προμηθειών (online)	Οικονομική Δ/νση	Δήμος Μεγαρέων
Δράση 4.5.1.3	Αναβάθμιση και εγκατάσταση των υφιστάμενων ηλεκτρονικών εφαρμογών στην οικονομική υπηρεσία	Οικονομική Δ/νση	Δήμος Μεγαρέων

Στόχος 4.5.2	Ενέργειες προετοιμασίας και ωρίμανσης έργων του Επιχειρησιακού Προγράμματος	Αρμόδια Υπηρεσία	Χωροθέτηση
Δράση 4.5.2.1	Υπηρεσίες Συμβούλων Τεχνικής Υποστήριξης για την ενίσχυση της διοικητικής οργάνωσης και ενίσχυσης της διαχειριστικής επάρκειας του Δήμου Μεγαρέων για συγχρηματοδοτούμενες πράξεις από το ΕΣΠΑ	Δ/νση Προγραμματισμο ύ, Οργάνωσης και Πληροφορικής	Δήμος Μεγαρέων
Στόχος 4.5.3	Αναδιάρθρωση Χρηματοοικονομικών Δεδομένων του Δήμου	Αρμόδια Υπηρεσία	Χωροθέτηση
Δράση 4.5.3.1	Διεκδίκηση από τον ΟΛΕ της εκμετάλλευσης των λιμανιών της Νέας Περάμου και της Πάχης, καθώς και της χερσαίας περιοχής και της παραλίας	Οικονομική Δ/νση	Δήμος Μεγαρέων
Δράση 4.5.3.2	Διεκδίκηση διοικητικής επαναφοράς της νήσου Ρεβυθούσας στον Δήμο Μεγαρέων	Τεχνική Δ/νση	Δήμος Μεγαρέων
Δράση 4.5.3.3	Διεκδίκηση αντισταθμιστικών οφελών από την ΔΕΠΑ (Ρεβυθούσα)	Οικονομική Δ/νση	Δήμος Μεγαρέων
Δράση 4.5.3.4	Διεκδίκηση αντισταθμιστικών οφελών από την ΟΛΥΜΠΙΑ ΟΔΟ	Οικονομική Δ/νση	Δήμος Μεγαρέων

2.2 Οικονομικός Προγραμματισμός των Δράσεων

Το Επιχειρησιακό Πρόγραμμα αποτελεί το βασικό πλαίσιο για τον οικονομικό προγραμματισμό και την παρακολούθηση της υλοποίησης σημαντικών έργων και δράσεων.

Η οικονομική συγκυρία εκπόνησης του Επιχειρησιακού Προγράμματος, δεν ευνοεί τον ορθολογικό προγραμματισμό, δεδομένης της ασάφειας χρηματοδότησης του Δήμου από τις βασικές κεντρικές χρηματοδοτικές πηγές, τις οφειλές προηγούμενων ετών κλπ.

Ακόμη, η υλοποίηση και η ένταξη των έργων του ΕΣΠΑ και άλλων χρηματοδοτικών προγραμμάτων, παρουσιάζει σοβαρές καθυστερήσεις, ενώ παράλληλα υπάρχει εμμονή των Διαχειριστικών Αρχών στη μη χρηματοδότηση μελετών, παρά τα προβλεπόμενα.

Εκτός όμως από τα παραπάνω, το Επιχειρησιακό Πρόγραμμα, επηρεάζεται αρνητικά από τη μεγάλη αδράνεια της Κεντρικής Διοίκησης, στην έκδοση των κανονιστικών ή εξουσιοδοτικών πράξεων (Υπουργικές Αποφάσεις, Προεδρικά Διατάγματα, Εγκύκλιοι), που ο ίδιος ο ν. 3852/2010 επιβάλλει, σε συνδυασμό με την ανεπάρκεια διευκρινήσεων, απαντήσεων και ελέγχου που προκύπτουν από την καθημερινή λειτουργία των Δήμων.

Όμως το Επιχειρησιακό Πρόγραμμα αποτελεί ουσιώδη αναγκαιότητα για την στοχευμένη πορεία του Δήμου Μεγαρέων, ως θεσμού που καθορίζει τη ζωή και την πορεία της περιοχής, όχι μόνον για την επόμενη πενταετία, αλλά και για τις επερχόμενες δεκαετίες.

Για το λόγο αυτό, παρά τους προαναφερθέντες περιορισμούς, το Επιχειρησιακό Πρόγραμμα εκπονήθηκε στη βάση της σύγκλισης, της συνεργασίας και της κοινής απόφασης, Υπηρεσιών του Δήμου και Αιρετών, όπως εκφράστηκε στο Δημοτικό Συμβούλιο που ενέκρινε τον Στρατηγικό Σχεδιασμό.

Βέβαια, θα πρέπει να γίνει σαφές ότι, λόγω των ιδιομορφιών της χρηματοδότησης και της ασαφούς και ανεπαρκούς υποστήριξης από την κεντρική κυβέρνηση, το Επιχειρησιακό Πρόγραμμα αποτελεί ένα εργαλείο που θα πρέπει να αναπροσαρμόζεται διαρκώς, ανάλογα με τις δυνατότητες ένταξης και υλοποίησης νέων έργων, που προκύπτουν από τις διαθέσιμες χρηματοδοτήσεις.

Στον Οικονομικό Προγραμματισμό των Δράσεων έως το 2019, κρίσιμο στοιχείο αποτελεί η ορθολογική αξιοποίηση της διαθέσιμης, καθώς και της διεκδικούμενης χρηματοδότησης.

Πληροφορίες για το προϋπολογισμό και τις προσδοκώμενες πηγές χρηματοδότησης κάθε δράσης, περιγράφονται στην Ενότητα 3, Έντυπο 11.

2.2.1 Προαπαιτούμενα για την εξειδίκευση και εφαρμογή του Επιχειρησιακού Προγράμματος

Ουσία του Επιχειρησιακού Προγράμματος αποτελεί η κατά το δυνατόν καλύτερη και πληρέστερη εφαρμογή του. Αυτό προϋποθέτει:

- ✓ Συνεργασία όλων των υπηρεσιακών παραγόντων, ανταλλαγή των πληροφοριών σε εύρος και βάθος και έγκαιρη προετοιμασία των δράσεων ωρίμανσης των έργων.
- ✓ Ιεράρχηση των δράσεων ανά Υπηρεσία, σύμφωνα με τις πραγματικές ανάγκες, την υπηρεσιακή ετοιμότητα και το βαθμό ωριμότητας των έργων.
- ✓ Ρεαλιστική προσέγγιση των χρονοδιαγραμμάτων ωρίμανσης των έργων, του ύψους των προϋπολογισμών τους και ευελιξία στην επιλογή πηγών χρηματοδότησης.
- ✓ Προσαρμογή των υπηρεσιακών δυνατοτήτων στις "νέες, αυξημένες απαιτήσεις υλοποίησης έργων με περιορισμένες χρηματοδοτήσεις αλλά αυξημένες συνέργειες".
- ✓ Ενεργό συμμετοχή των πολιτών για την υλοποίηση του Σχεδίου.
- ✓ Ενεργό συμμετοχή του Ιδιωτικού Τομέα της περιοχής για την υποστήριξη του Σχεδίου και την Οικονομική ανάκαμψη.

2.2.2 Τεχνικές παραδοχές κατάρτισης του Σχεδίου

Με βάση την οριστικοποίηση των δράσεων έχει συνταχθεί πίνακας που περιλαμβάνει τα ακόλουθα βασικά στοιχεία για κάθε δράση (ανά άξονα, μέτρο και στόχο):

- **Κωδικός αριθμός και τίτλος δράσης.** Ο κωδικός αυτός είναι τετραψήφιος.
- **Προτεραιότητα της δράσης.** Οι δράσεις ιεραρχούνται και διακρίνονται ανάλογα με την προτεραιότητα τους .
 - **A προτεραιότητα:** Δράσεις που σχεδιάζονται να υλοποιηθούν άμεσα/βραχυπρόθεσμα, απαντούν σε άμεσες ανάγκες πολιτών, ανάγκες της περιοχής, ή του ίδιου του Δήμου και των Νομικών του Προσώπων ως Οργανισμών, και κυρίως για τις οποίες έχουν διασφαλιστεί οι απαραίτητοι πόροι, ή εκτιμάται ότι η χρηματοδότησή τους είναι σχετικά δεδομένη.
 - **B προτεραιότητα:** Δράσεις που σχεδιάζονται να υλοποιηθούν μεσοπρόθεσμα ή προϋποθέτουν συνέργειες ή απαντούν σε λιγότερο άμεσες ανάγκες πολιτών, ή ανάγκες της περιοχής, ή του ίδιου του Δήμου και των Νομικών του Προσώπων ως Οργανισμών, ή για τις οποίες δεν έχουν διασφαλιστεί συνολικά οι απαραίτητοι πόροι (χρηματοδότηση, ανθρώπινοι πόροι, υποδομή, εξοπλισμός, κλπ.). Επίσης *Δράσεις που απαντούν σε*

άμεσες ανάγκες αλλά για τις οποίες δεν είναι διασφαλισμένοι οι απαραίτητοι πόροι χαρακτηρίζονται και αυτές ως Β προτεραιότητας.

- **Γ προτεραιότητα:** Δράσεις που σχεδιάζονται να υλοποιηθούν μακροπρόθεσμα, προϋποθέτουν τη εκτέλεση άλλων δράσεων που προηγούνται και για τις οποίες, κατά κύριο λόγο, δεν έχουν διασφαλιστεί οι απαραίτητοι πόροι (χρηματοδότηση, ανθρώπινοι πόροι, υποδομή, εξοπλισμός, κλπ.)
- **Αρμόδια υπηρεσία.** Αρμόδια Υπηρεσία είναι η Υπηρεσία που είναι υπεύθυνη για την υλοποίηση της συγκεκριμένης δράσης.

Επισημαίνεται ότι η Διεύθυνση Προγραμματισμού, Οργάνωσης και Πληροφορικής, έχει την ευθύνη συντονιστικής παρακολούθησης, ελέγχου και αναπροσαρμογών του Επιχειρησιακού Προγράμματος.
- **Προϋπολογισμός και κατανομή εσόδων** (κατ' έτος και στο σύνολο). **Προϋπολογισμός** της δράσης είναι ο συνολικός προϋπολογισμός της.
- Για την εκτίμηση ή την προσέγγιση του συνολικού προϋπολογισμού πραγματοποιήθηκε ανάλυση σε συμφωνία με:
 1. Την εκτίμηση του κόστους προτεινόμενων έργων όπως αυτές διαμορφώθηκαν από τις Υπηρεσίες του Δήμου και τη Δημοτική Αρχή.
 2. Τις κατηγορίες και τους κωδικούς του προϋπολογισμού 2014, κυρίως τον απολογισμό των δαπανών.
 3. Το Τεχνικό Πρόγραμμα 2014 και τη μεταφορά έργων και πόρων στο 2015 και μετά.
- **Πηγή χρηματοδότησης.** Πηγές χρηματοδότησης είναι εθνικοί και κοινοτικοί πόροι, δημοτικοί πόροι, κρατικές επιχορηγήσεις κλπ.

Οι βασικές Πηγές Χρηματοδότησης του Επιχειρησιακού Προγράμματος παρατίθενται, με την μερική ομαδοποίηση τους, στην ενότητα 2.2.3.

2.2.3 Βασικές Πηγές Χρηματοδότησης του Επιχειρησιακού Προγράμματος

ΣΕΣ
ΕΣΠΑ
ΠΕΡΙΦΕΡΕΙΑ
ΚΤΙΡΙΑΚΕΣ ΥΠΟΔΟΜΕΣ ΑΕ
ΑΥΤΟΧΡΗΜΑΤΟΔΟΤΗΣΗ
ΙΔΙΟΙ ΠΟΡΟΙ
ΕΠΠΕΡΑΑ
ΕΕΤΑΑ
ΣΔΙΤ
ΠΡΑΣΙΝΟ ΤΑΜΕΙΟ

Για τις πηγές χρηματοδότησης και τον προϋπολογισμό της εκάστοτε δράσης σημειώνονται τα ακόλουθα:

1. Δράσεις/Έργα που έχουν ήδη απόφαση ένταξης σε οποιοδήποτε επενδυτικό πρόγραμμα, χαρακτηρίζονται ως Α προτεραιότητας.
2. Δράσεις που χρηματοδοτούνται από οποιοδήποτε επενδυτικό πρόγραμμα και για τις οποίες υπάρχει υπόλοιπο προϋπολογισμού, χαρακτηρίζονται ως Α προτεραιότητας.
3. Δράσεις που προτείνονται για ένταξη στο ΣΕΣ χαρακτηρίζονται ως Β προτεραιότητας ή Γ προτεραιότητας, ανάλογα την σημαντικότητά τους.
4. **Επισημαίνεται ότι η εμμονή των Διαχειριστικών Αρχών για τη μη χρηματοδότηση τεχνικών μελετών και μελετών ωρίμανσης μπορεί να επιφέρει καθυστερήσεις στα έργα.**
5. **Σημειώνεται ότι η ασάφεια στη διάρθρωση των διαθέσιμων πόρων του Σ.Ε.Σ. (διαθέσιμα ανά Κωδικό Θεματικής Προτεραιότητας, ύψη νέων προσκλήσεων, αναθεωρήσεις, κλπ) δημιουργεί πρόσθετα σοβαρά προβλήματα στον ακριβή προγραμματισμό.**
6. Δράσεις των οποίων η υλοποίηση είναι σημαντικές για το Δήμο αλλά είναι αρμοδιότητας τρίτων φορέων, δηλώνονται στο Επιχειρησιακό Πρόγραμμα με μηδενικό προϋπολογισμό καθώς δεν επιβαρύνουν τον προϋπολογισμό του Δήμου.
7. Ως αυτοχρηματοδότηση νοείται η κάλυψη του κόστους του έργου από τους εμπλεκόμενους σ' αυτό, όπως πχ. από τους καταναλωτές που επιθυμούν να συνδεθούν στο δίκτυο ύδρευσης.

2.2.4 Κρίσιμοι παράγοντες για την ωρίμανση και υλοποίηση των δράσεων του Επιχειρησιακού Προγράμματος

Στο κεφάλαιο αυτό παρατίθενται οι κρίσιμοι παράγοντες που θα πρέπει συνεχώς να λαμβάνονται υπόψη και να αξιολογούνται για την έλεγχο και αναπροσαρμογή του προγράμματος στη βάση της επιτυχούς υλοποίησης των στόχων του.

1. Πόροι του Επιχειρησιακού Προγράμματος

- Καθορισμός του ύψους των Κεντρικών Αυτοτελών Πόρων που θα αποδεσμευτούν από την Κεντρική Διοίκηση στο Δήμο, στη συνολική διάρκεια υλοποίησης του προγράμματος.
- Καθορισμός του χρονοδιαγράμματος για την αποδέσμευση των πόρων αυτών.
- Άμεση προώθηση και ενημέρωση του σχεδιασμού των Τομεακών ΕΠ του ΕΣΠΑ και του ΠΕΠ και των προβλέψεων χρηματοδότησης έργων στην Τοπική Αυτοδιοίκηση.
- Καθορισμός των πιστώσεων στους ΟΤΑ για την ανάπτυξη ηλεκτρονικών εφαρμογών παρακολούθησης της λειτουργίας, της οργάνωσης και της εξέλιξης λειτουργικών δαπανών και επενδύσεων.
- Καθορισμός του πλαισίου δυνατότητας πρόσβασης των Δήμων σε πηγές χρηματοδότησης (ενδεικτικά: δανεισμός, ΕΤΕΠ, συμπεριλαμβανομένων και εργαλείων JESSICA, κλπ.)
- Καθορισμός επιλογών της Κεντρικής Διοίκησης για την εξέλιξη των απαιτήσεων επί οφειλομένων ποσών ή δανεισμού παλαιών χρήσεων.

2. Θεσμικό και Κανονιστικό Πλαίσιο

- Έγκαιρη προώθηση και συντονισμός κανονιστικών - εξουσιοδοτικών πράξεων, από την Κεντρική Διοίκηση, που αφορούν στο ΕΠ, στο Τεχνικό Πρόγραμμα, στο Ετήσιο Πρόγραμμα Δράσης και στον Προϋπολογισμό, ώστε να είναι χρονικά επαρκή τα βήματα που απαιτούνται για την εξειδίκευση τους.
- Έγκαιρη προώθηση και αποσαφήνιση θεσμικών θεμάτων για την οργάνωση και λειτουργία των ΟΤΑ και των σχέσεων με την Αποκεντρωμένη Διοίκηση, την Περιφέρεια και τις Ελεγκτικές Δομές.
- Άμεση προώθηση θεσμικών θεμάτων για την σύνταξη Προϋπολογισμού και Απολογισμού, όπως και συναφών θεμάτων Οικονομικού Προγραμματισμού, Απολογισμού και Ελέγχου.

3. Οργάνωση Λειτουργία και Υποστήριξη των Υπηρεσιών του Δήμου

- Τακτική παρακολούθηση των υπηρεσιακών σχεδίων δράσης από την κάθε αρμόδια Υπηρεσία.
- Τυποποίηση της επικοινωνίας των αρμοδίων Υπηρεσιών με την Υπηρεσία Προγραμματισμού που ασκεί το συνολικό συντονιστικό έλεγχο υλοποίησης του Προγράμματος, σε θέματα που αφορούν το σχεδιασμό και την υλοποίηση των έργων.

4. Διαχειριστική παρακολούθηση έργων του Επιχειρησιακού Προγράμματος από την Υπηρεσία Προγραμματισμού

- Τήρηση αναλυτικού φακέλου ενός εκάστου έργου.
- Αναλυτική καταχώρηση των Οικονομικών στοιχείων και του Χρονοδιαγράμματος έργου (προϋπολογισμός, προθεσμίες).

- Συνεργασία με την Αρμόδια Υπηρεσία ή τον Υπεύθυνο Έργου για την ενημέρωση σε σχέση με την πορεία του έργου.
- Παρακολούθηση δεικτών και αποτελεσματικότητας έργου.
- Λειτουργία μηχανογραφημένης εφαρμογής και βάσης δεδομένων παρακολούθησης των έργων του ΕΠ:

Οι λειτουργικές αναφορές της βάσης (reports) θα πρέπει να παραμετροποιούνται ως προς την θεματική ενότητα, την πηγή χρηματοδότησης, τον χρόνο ή την χρονική διάρκεια, τον στόχο, το μέτρο κλπ. Περιλαμβάνοντας κωδικοποιημένη όλη την αναγκαία πληροφορία, με την εισαγωγή κατάλληλων φίλτρων/παραμέτρων, η εφαρμογή θα πρέπει να ομαδοποιεί δράσεις ανά:

1. Άξονα και Μέτρο
 2. Χωροθέτηση
 3. Κατηγορία δράσης
 4. Χαρακτηρισμό δράσης ως συνεχιζόμενη, νέα
 5. Χαρακτηρισμό δράσης ως λειτουργία, ενέργεια, επένδυση/έργο¹
 6. Προτεραιότητα δράσης
 7. Υπηρεσία υλοποίησης
 8. Εμπλεκόμενες υπηρεσίες
 9. Χρονοδιάγραμμα ανά έτος
 10. Προϋπολογισμό (σύνολο και ανά έτος)
 11. Πηγή χρηματοδότησης και κωδικό προϋπολογισμού
- Ενημέρωση της Δημοτικής Αρχής για την πορεία υλοποίησης του ΕΠ και για τυχόν προβλήματα στον προγραμματισμό και υλοποίηση έργων (φυσικό και οικονομικό αντικείμενο).
 - Έκδοση τακτικών αναφορών για την πορεία απορρόφησης και υλοποίηση όλων των έργων και ενημέρωση.
 - Έκδοση αναφορών σε σχέση με προβλήματα πορείας έργων.

5. Ενημέρωση της Δημοτικής Αρχής από την Υπηρεσία Προγραμματισμού για τις νέες προσκλήσεις υποβολής προτάσεων.

- Τακτική παρακολούθηση των δικτυακών τόπων των Ε.Π. του ΕΣΠΑ, του Εθνικού Στρατηγικού Σχεδίου Αγροτικής Ανάπτυξης (ΕΣΣΑΑ) και των λοιπών πηγών χρηματοδότησης που αναφέρονται στο Επιχειρησιακό Πρόγραμμα
- Ενημέρωση της Δημοτικής Αρχής για τις νέες προσκλήσεις υποβολής προτάσεων.
- Διευκρινήσεις – Προτάσεις

6. Υποστήριξη από την Υπηρεσία Προγραμματισμού στην υποβολή προτάσεων προς ένταξη και συμμετοχή στη σύνταξη των τεχνικών δελτίων έργων και υποέργων για τα συγχρηματοδοτούμενα έργα.

- Η καταγραφή ενεργειών ωρίμανσης του έργου (συνέργειες, πηγές χρηματοδότησης, εξοπλισμός κλπ).
- Η συγκέντρωση στοιχείων και εγγράφων για το φάκελο του έργου.

¹ Σε συσχέτιση με το Ετήσιο Πρόγραμμα Δράσης

- Η υποστήριξη στη σύνταξη των αντίστοιχων τεχνικών δελτίων και ο έλεγχος πληρότητας κατά την φάση της υποβολής των προτάσεων.

7. Κόμβος επικοινωνίας και επαφής με τις Ειδικές Υπηρεσίες Διαχείρισης (ΕΥΔ) των Επιχειρησιακών Προγραμμάτων (Ε.Π.), του ΕΣΠΑ και του Εθνικού Στρατηγικού Σχεδίου Αγροτικής Ανάπτυξης (ΕΣΣΑΑ)

- Διατήρηση τακτικών επαφών με αντίστοιχα άτομα στις ΕΥΔ των Ε.Π. ώστε να μπορούν να δίνονται στους Υπεύθυνους Έργου οι απαραίτητες διευκρινήσεις, οδηγίες και η απαιτούμενη ενημέρωση για τις νέες αποφάσεις σε οποιοδήποτε διαχειριστικό θέμα, ώστε να αποφεύγονται λάθη ή και παραλείψεις στη διαχείριση.
- Ενημέρωση και υποβολή στις ΕΥΔ και στο Ολοκληρωμένο Πληροφοριακό Σύστημα (ΟΠΣ) όλων των αναγκαίων στοιχείων για την πορεία του φυσικού και οικονομικού αντικειμένου των έργων.

8. Ειδική Υποστήριξη

- Η συνεργασία με ειδικούς εμπειρογνώμονες, στο πλαίσιο διασφάλισης της αποτελεσματικότητας στην ωρίμανση έργων ειδικού χαρακτήρα.

2.3 Έντυπα Στρατηγικού Σχεδιασμού, Επιχειρησιακού Σχεδιασμού και Οικονομικού Προγραμματισμού

Έντυπο ΕΠ_1: ΒΑΣΙΚΑ ΧΑΡΑΚΤΗΡΙΣΤΙΚΑ ΤΟΥ ΔΗΜΟΥ

ΕΝΤΥΠΟ ΕΠ_01: ΒΑΣΙΚΑ ΧΑΡΑΚΤΗΡΙΣΤΙΚΑ ΤΟΥ ΔΗΜΟΥ	
ΔΗΜΟΣ	ΜΕΓΑΡΕΩΝ
ΠΕΡΙΦΕΡΕΙΑΚΗ ΕΝΟΤΗΤΑ	ΔΥΤΙΚΗΣ ΑΤΤΙΚΗΣ
ΠΕΡΙΦΕΡΕΙΑ	ΑΤΤΙΚΗΣ
ΕΔΡΑ	ΓΕΩΡΓΙΟΥ ΜΑΥΡΟΥΚΑΚΗ & ΧΡΗΣΤΟΥ ΜΩΡΑΪΤΟΥ, ΜΕΓΑΡΑ, ΤΚ 19100
ΘΕΣΗ & ΡΟΛΟΣ ΤΟΥ ΔΗΜΟΥ ΣΤΗΝ ΠΕΡΙΦΕΡΕΙΑΚΗ ΕΝΟΤΗΤΑ & ΣΤΗΝ ΠΕΡΙΦΕΡΕΙΑ	
<p>Ο Δήμος Μεγαρέων ευρίσκεται στα δυτικά όρια του νομού Αττικής, σε θέση ιδιαίτερης στρατηγικής σημασίας, διότι αποτελεί την πύλη εισόδου - εξόδου της Αττικής προς την Πελοπόννησο, την Δυτική και την Βόρειο-Δυτική Ελλάδα.</p> <p>Εξ' ίσου στρατηγικής σημασίας είναι ο ρόλος του Δήμου Μεγαρέων στην ευρύτερη περιοχή, ο οποίος σημειωτέον είναι ο δεύτερος μεγαλύτερος σε έκταση δήμος της Αττικής, έχει πληθυσμό ο οποίος χαρακτηρίζεται ως νεανικός και σήμερα διαθέτει εξαιρετικές δυνατότητες μετακίνησης και μεταφορών, μέσω οδικού και σιδηροδρομικού δικτύου.</p> <p>Πιο συγκεκριμένα, ο Δήμος Μεγαρέων αποτελεί:</p> <ul style="list-style-type: none"> - Βασικό παραγωγό και προμηθευτή οπωροκηπευτικών και λοιπών αγροτικών προϊόντων για τον πληθυσμό του λεκανοπεδίου Αττικής. - Ελκυστικό προορισμό για πρώτη ή δεύτερη (εξοχική) κατοικία. - Ιδανική περιοχή για τουρισμό "μιας ημέρας", με άριστες κλιματολογικές συνθήκες, 45 χιλιόμετρα ακτών, τα πανέμορφα όρη Γεράνεια και Πατέρας και εξαιρετική υποδομή εστίασης και αναψυχής. - Δυνητικό μοχλό ανάπτυξης στον τομέα βιομηχανικής δραστηριότητας χαμηλής όχλησης, με ύπαρξη ΒΙ.ΠΕ. υψηλών δυνατοτήτων. 	
ΑΝΑΠΤΥΞΙΑΚΗ ΦΥΣΙΟΓΝΩΜΙΑ ΤΗΣ ΠΕΡΙΦΕΡΕΙΑΚΗΣ ΕΝΟΤΗΤΑΣ ΣΤΗΝ ΟΠΟΙΑ ΥΠΑΓΕΤΑΙ ΓΕΩΓΡΑΦΙΚΑ Ο ΔΗΜΟΣ:	
ΥΠΟΔΟΜΕΣ	
ΜΕΤΑΦΟΡΕΣ:	Πλήθος
ΑΕΡΟΔΡΟΜΙΑ (Περιγραφή ή Τίτλος)	1
Αεροδρόμιο Πάχης Μεγάρων (για μικρά, ιδιωτικά αεροσκάφη)	
ΛΙΜΑΝΙΑ (Περιγραφή ή Τίτλος)	

ΟΔΙΚΟΙ ΑΞΟΝΕΣ (Περιγραφή ή Τίτλος)	4
1. Νέα Εθνική Οδός Αθηνών - Κορίνθου 2. Παλαιά Εθνική Οδός Αθηνών - Κορίνθου 3. Ευρύ επαρχιακό οδικό δίκτυο 4. Ευρύ αστικό και αγροτικό οδικό δίκτυο	
ΣΙΔΗΡΟΔΡΟΜΙΚΟΙ ΑΞΟΝΕΣ (Περιγραφή ή Τίτλος)	1
Προαστιακός Σιδηρόδρομος	
ΒΙΟΜΗΧΑΝΙΚΕΣ ΠΕΡΙΟΧΕΣ ΚΑΙ ΠΑΡΚΑ:	Πλήθος
ΒΙΟΜΗΧΑΝΙΚΕΣ ΠΕΡΙΟΧΕΣ (Περιγραφή ή Τίτλος)	1
ΒΙ.ΠΕ. Θέση Άκρες Μεγάρων	
ΒΙΟΜΗΧΑΝΙΚΑ ΠΑΡΚΑ (Περιγραφή ή Τίτλος)	1
ΒΙΟ.ΠΑ. Θέση Αλμύρες Μεγάρων	
ΆΛΛΕΣ ΒΙΟΜΗΧΑΝΙΚΕΣ ΖΩΝΕΣ (εκτός ΒΙ.ΠΕ. και ΒΙΟ.ΠΑ.)	1
Βιοτεχνικό Πάρκο, Θέση Σάκκου - Λάκα	
ΝΟΣΟΚΟΜΕΙΑ:	Πλήθος
ΔΗΜΟΣΙΑ ΚΑΙ ΙΔΙΩΤΙΚΑ ΝΟΣΟΚΟΜΕΙΑ	1
ΚΕΝΤΡΟ ΥΓΕΙΑΣ ΜΕΓΑΡΩΝ	
ΤΟΥΡΙΣΤΙΚΗ ΥΠΟΔΟΜΗ:	Πλήθος
ΚΛΙΝΕΣ ΣΕ ΞΕΝΟΔΟΧΕΙΑ - ΚΑΤΑΛΥΜΑΤΑ	1.100

ΔΗΜΟΓΡΑΦΙΚΑ ΧΑΡΑΚΤΗΡΙΣΤΙΚΑ ΤΟΥ ΔΗΜΟΥ								
Έκταση (τ.χμ.):		330,33						
Πραγματικός Πληθυσμός:								
1991	29.564	2001	34.174	2011	36.924			
Πυκνότητα Πληθυσμού:								
1991	89,49	2001	103,45	2011	111,78			
Ηλικιακή κατανομή πραγματικού πληθυσμού (2001):								
Σύνολο	0-5	6-14	15-24	25-39	40-54	55-64	65-79	80 ετών και άνω
34.174	1.896	4.022	5.375	8.031	6.445	3.560	4.121	724
Δημογραφικοί δείκτες (2011/2012) :								
Δείκτης Γήρανσης					133,1/135,8			
Δείκτης Εξάρτησης					51,8/52,8			
Δείκτης Γονιμότητας					1,39/1,34			
ΔΗΜΟΤΙΚΕΣ ΕΝΟΤΗΤΕΣ								
α/α	Όνομασία							
1.	Δημοτική Ενότητα Μεγάρων							
2.	Δημοτική Ενότητα Νέας Περάμου							

Έντυπο ΕΠ_2: ΠΕΡΙΒΑΛΛΟΝ & ΠΟΙΟΤΗΤΑ ΖΩΗΣ**ΕΝΥΠΟ ΕΠ_02: ΠΕΡΙΒΑΛΛΟΝ & ΠΟΙΟΤΗΤΑ ΖΩΗΣ****ΣΥΝΟΠΤΙΚΗ ΠΕΡΙΓΡΑΦΗ ΤΗΣ ΥΦΙΣΤΑΜΕΝΗΣ ΚΑΤΑΣΤΑΣΗΣ****ΦΥΣΙΚΟΙ ΠΟΡΟΙ - ΠΡΟΒΛΗΜΑΤΑ ΡΥΠΑΝΣΗΣ - ΥΠΟΔΟΜΕΣ ΕΞΥΠΗΡΕΤΗΣΗΣ ΔΙΚΤΥΩΝ**

Φυσικοί Πόροι	Μονάδες Μέτρησης			
	Όνομασία	Έκταση (στρ.)	Πηγή Αντλησης Στοιχείων	Ημερομηνία Καταγραφής
Δάση, Ορεινές και Δασικές Εκτάσεις	1. Γεράνεια Όρη	70.000	ΕΣΥΕ	1983 (αναθεώρηση)
	2. Όρος Πατέρας	40.000	ΕΣΥΕ	1983 (αναθεώρηση)
Βιότοποι	1. Βουρκάρι Αγίας Τριάδας 2. Γεράνεια (CORINE, NATURA 2000) 3. Όρος Πατέρας Κορυφές (CORINE) 4. Περιοχή Δυτικά των Μεγάρων (CORINE)			
Πεδιάδες	1. Μεγαρικός Κάμπος	75.000		
	2. Αλεποχώρι	22.000		
	3. Κινέττα	10.000		
Βοσκότοποι	1. Δημοτικοί	1.000	ΕΣΥΕ	1991
	2. Ιδιωτικοί	45.000	ΕΣΥΕ	1991
	Όνομασία	Πλήθος	Πηγή Αντλησης	Ημερομηνία
Ακατοίκητα Νησιά	1. Παχοπούλα			
	2. Παχάκι			
	Όνομασία	Ποσοστό κάλυψης	Πηγή Αντλησης	Ημερομηνία

Ορεινοί Όγκοι	1. Γεράνεια Όρη 2. Όρος Πατέρας			
	<i>Ονομασία</i>	<i>Χλμ</i>	<i>Πηγή Αντλησης</i>	<i>Ημερομηνία</i>
Ακτές	1. Νέα Πέραμος			
	2. Πάχη			
	3. Κινέττα			
	4. Πέραμα			
	5. Αγία Τριάδα			
	6. Ήρεμο Κύμα			
	7. Λουτρόπυργος			
	8. Νεράκι			
	9. Αλεποχώρι			
	10. Κακιά Σκάλα			
	11. Βαρέα			
	12. Βαρδάρη			
	13. Άγιος Νικόλαος			
	14. Πρώην Προβλήτα			
	15. Παπούτσι			
Περιοχές Natura	<i>Ονομασία</i>		<i>κωδικός</i>	<i>Έκταση (στρ.)</i>
	1. Ελατοδάσος Γερανείων		Natura 2000	
Προβλήματα Ρύπανσης	Περιγραφή			
1.	Ρύπανση του υδροφόρου ορίζοντα από την κακή χρήση φυτοφαρμάκων και λιπασμάτων			
2.	Ρύπανση του υδροβιότοπου Βουρκαρίου και της ακτής Αγίας Τριάδας, από καταπατήσεις, προσχώσεις και τσιμεντοποιήσεις του αιγιαλού και της παραλίας της περιοχής			
3.	Αγροτική ρύπανση από απόβλητα των Πτηνοτροφικών μονάδων και την αλόγιστη χρήση φυτοφαρμάκων και λιπασμάτων			
4.	Αστική Ρύπανση από τα στερεά και υγρά απόβλητα των κατοίκων			
5.	Ατμοσφαιρική ρύπανση από οχήματα			

Υποδομές εξυπηρέτησης δικτύων	Μονάδες Μέτρησης				
	Υδρευση	Υδρόμετρα	Δίκτυο	Μέση ετήσια	Γεωτρήσεις
11.200		180	4.300.000 Μ ³	1 στην περιοχή Αρτικές 3 Περιοχή Κινέπτας για μη πόσιμο νερό	1995
Αποχέτευση	Δίκτυο (χλμ)	Ημερομηνία Καταγραφής			
	Μέγαρα: 45 Ν. Πέραμος: 37 (Δεν λειτουργεί προσωρινά)	30/12/2009 2014			
ΒΙΟΚΑ	Συνδεδεμένος πληθυσμός				
	17.000				
Διαχείριση Ομβρίων	Δίκτυο (χλμ)	Ημερομηνία Καταγραφής			
	15	1994			
Καθαριότητα					
Όγκος Απορριμμάτων	Τόνοι/ημέρα	Μήκος Δικτύου		χλμ	
	40			200	
Απορριμματοφόρα (συμβατικά)	Πλήθος	Απορριμματοφόρα (ανακύκλωσης)		πλήθος	
	9			1	
Διαχείριση Απορριμμάτων (ΧΥΤΑ)	πλήθος δρομολογίων / ημέρα	Οχήματα (πλύσιμο κάδων)		πλήθος	
	8			2	
Κάδοι (συμβατικοί)	Πλήθος	Κάδοι (ανακύκλωσης)		πλήθος	
	600			200	
Οχήματα - Σκούπες	Πλήθος				
	2				
Όγκος Ογκωδών Αντικειμένων	Κυβικά μέτρα/ημέρα	Οχήματα Ογκωδών Αντικειμένων		πλήθος	
	30			5	

Πολιτική	Πλήθος	Περιγραφή			
Υποδομές - Εξοπλισμός	1	Φορτωτής			
	2	JCB			
	1	Γκρέιτερ			
	3	Φορτηγά			
	1	Υδροφόρο			
Δράσεις - Ενέργειες - Προγράμματα	Προσωπικό ασφαλείας σε 24ωρη βάση				
	Καθαρισμός φρεατίων				
	Καθαρισμός ρεμάτων				
Δημοτική Συγκοινωνία					
<i>Οχήματα</i>	<i>Χλμ</i>	<i>Αριθμός</i>	<i>Συχνότητα</i>		
3	150	2	Ανά ώρα		

Πολεοδομική Πληροφορία	
A. Ανάλυση εντός σχεδίου εκτάσεων	
	στρ.
Σύνολο εντός σχεδίου εκτάσεων [στρ.]	10.000 κατά προσέγγιση

Υποδομές Μεταφορών		
Υποδομές		
Σιδηρόδρομοι	Όνομασία Εμπορευματικών Σταθμών	Όνομασία Επιβατικών Σταθμών
	Δεν υπάρχουν	
	1. Σταθμός Προαστιακού Μεγάρων	
	2. Σταθμός Προαστιακού Νέας Περάμου	
Εθνικές Οδοί	Όνομασία	
	1. Νέα Εθνική Οδός Αθηνών Κορίνθου (ΝΕΟΑΚ)	
	2. Παλαιά Εθνική Οδός Αθηνών Κορίνθου (ΠΕΟΑΚ)	
Περιφερειακές/Τοπικές Οδοί	1. Οδός Μεγάρων - Αλεποχωρίου (επαρχιακή οδός)	
	2. Οδός Μεγάρων - Περαχώρας (επαρχιακή οδός)	
	3. Οδός Μεγάρων - Πέραμα - Φανερωμένης (επαρχιακή οδός)	
	4. Οδός Μεγάρων - Πάχης (επαρχιακή οδός)	
	5. Οδός Μεγάρων - Μονής Αγ. Ιεροθέου (επαρχιακή οδός)	
	6. Πλήθος τοπικών οδών	
Αερολιμένες	Όνομασία	

	Αεροδρόμιο Πάχης Μεγάρων (για μικρά, ιδιωτικά αεροσκάφη)		
Αστικές Μεταφορές	Πλήθος Γραμμών	Συχνότητα Δρομολογίων	Χλμ δικτύου
	Δεν υπάρχουν	-	-

ΟΙΚΙΣΜΟΙ ΠΡΟ ΤΟΥ 1923

Δημοτική Ενότητα	Περιγραφή
Μεγάρων	Πάχη
Μεγάρων	Μάζι
Μεγάρων	Κινέττα

ΑΞΙΟΛΟΓΗΣΗ ΤΗΣ ΥΦΙΣΤΑΜΕΝΗΣ ΚΑΤΑΣΤΑΣΗΣ

ΤΟΜΕΑΣ	ΠΡΟΒΛΗΜΑΤΑ & ΠΕΡΙΟΡΙΣΜΟΙ	ΔΥΝΑΤΟΤΗΤΕΣ & ΕΥΚΑΙΡΙΕΣ
Τομέας 1. Περιβάλλον	Προβλήματα/ανάγκες	Δυνατότητες
	1. Ρύπανση από την αλόγιστη κατανάλωση αγαθών που δεν ανακυκλώνονται 2. Προβλήματα ρύπανσης των υδάτων για ύδρευση και άρδευση 3. Ανάγκη σύγχρονης διαχείρισης οικοτόπων, ακτών και ορεινών όγκων	1. Επικοινωνιακή πολιτική για την αποφυγή της αστικής ρύπανσης
	Περιορισμοί	Ευκαιρίες
	1. Ελλιπείς υποδομές και αποσπασματικές ενέργειες για την προστασία του περιβάλλοντος 2. Έλλειψη χρηματοδότησης για επικοινωνιακό πρόγραμμα βελτίωσης της υφιστάμενης κατάστασης	1. Χρηματοδοτούμενα προγράμματα
Τομέας 2. Καθαριότητα	Προβλήματα/ανάγκες	Δυνατότητες
	1. Έλλειψη εργατοτεχνικού προσωπικού 2. Ανάγκη προμήθειας και άλλων απορριματοφόρων οχημάτων 3. Ανάγκη περισσότερων κάδων ανακύκλωσης 4. Ανάγκη Σταθμού Μεταφόρτωσης Απορριμμάτων 5. Ανάγκη αποτελεσματικής συνολικής διαχείρισης απορριμμάτων	1. Επέκταση δραστηριοτήτων και προγραμμάτων ανακύκλωσης 2. Επέκταση συλλογής ογκωδών απορριμμάτων - επιλεκτική ανακύκλωση
	Περιορισμοί	Ευκαιρίες
	1. Ανεπαρκείς ίδιοι πόροι	1. Ένταξη σε χρηματοδοτούμενα προγράμματα από την Ευρωπαϊκή Ένωση

<p>Τομέας 3. Υποδομές- Δίκτυα - Τεχνικά Έργα</p>	<p>Προβλήματα/ανάγκες/ δυνατότητες</p> <ol style="list-style-type: none"> 1. Μεγάλο αστικό, ημιαστικό και αγροτικό οδικό δίκτυο, με τεράστιες ανάγκες συντήρησης 2. Ανάγκη επέκτασης και αναβάθμισης δικτύων (ύδρευσης, αποχέτευσης, άρδευσης, ομβρίων, κλπ.) 3. Ανάγκη αναβάθμισης δικτύων επικοινωνίας και επέκτασης ευρυζωνικών υποδομών για την εξυπηρέτηση του πολίτη
<p>Τομέας 4. Χωροταξία - Αστική Ανάπτυξη</p>	<p>Προβλήματα/ανάγκες / δυνατότητες</p> <ol style="list-style-type: none"> 1. Έλλειψη σαφούς πολιτικής για την παραθεριστική κατοικία, την αξιοποίηση των ακτών και των ορεινών όγκων και των σχετικών υποδομών 2. Έλλειψη σαφούς Αρχιτεκτονικού- Πολεοδομικού - Οικιστικού Στίγματος στην οικιστική ανάπτυξη των περισσότερων οικισμών 3. Ανάγκη ολοκλήρωσης του ΓΠΣ Μεγάρων 4. Ανάγκη επέκτασης και αναβάθμισης του δημοτικού φωτισμού
ΣΥΝΘΕΤΙΚΗ ΔΙΑΓΝΩΣΗ	
<p>Σημαντική είναι η ανάγκη για αναβαθμισμένη διαχείριση του υδροφόρου ορίζοντα λόγω της έντονης αγροτικής δραστηριότητας.</p> <p>Σημαντική είναι και η ανάγκη αναζήτησης νέων πηγών ύδρευσης. Παράλληλα παρατηρείται έντονη ανάγκη για έναν ολοκληρωμένο σχεδιασμό αποτελεσματικής περιβαλλοντικής διαχείρισης κα προστασίας στο σύνολο των φυσικών πόρων, σε συνδυασμό με δράσεις αποκατάστασης, ανάπλασης και διαχείρισης τοπίων, χώρων με προγενέστερη επαγγελματική χρήση, πηγών ρύπανσης, κλπ.</p> <p>Σημαντική κρίνεται και η ολοκλήρωση των υφιστάμενων ενεργειών και πρωτοβουλιών για σύγχρονη περιβαλλοντική διαχείριση.</p> <p>Επίσης, είναι ιδιαίτερα σημαντική για το Δήμο η αναβάθμιση των υποδομών και δικτύων ύδρευσης, αποχέτευσης και ομβρίων, η αναβάθμιση και επέκταση του βιολογικού καθαρισμού, των αρδευτικών δικτύων, κλπ. ενώ κρίνεται επιβεβλημένη η ανάπτυξη ενός ολοκληρωμένου συστήματος διαχείρισης απορριμμάτων και ανακύκλωσης, σε συνδυασμό με προμήθεια του αναγκαίου εξοπλισμού καθαριότητας, όπου κρίνεται αναγκαίο.</p> <p>Όσον αφορά στα θέματα οδικών μεταφορών και προσβασιμότητας, απαιτείται αναβάθμιση και επέκταση του οδικού δικτύου, αστικού, επαρχιακού και αγροτικού επαρχιακού και παράλληλα η διασφάλιση της κίνησης μόνον ήπιων μεταφορικών μέσων, κυρίως στα αστικά κέντρα.</p> <p>Επιπρόσθετα, υπογραμμίζεται και η αναγκαιότητα αναβάθμισης και επέκτασης υποδομών και δικτύων επικοινωνίας για την άμεση και ποιοτική ηλεκτρονική εξυπηρέτηση του πολίτη.</p> <p>Τέλος, επισημαίνεται η αναγκαιότητα για την δημιουργία αναβαθμισμένου αστικού περιβάλλοντος, φιλικού προς τον κάτοικο, με αναπλάσεις πλατειών, παιδικών χαρών, αναβάθμιση του δημοτικού φωτισμού αλλά ταυτόχρονα και η δημιουργία σαφούς Αρχιτεκτονικού - Πολεοδομικού - Οικιστικού Στίγματος που θα υποστηρίξει και ευνοήσει την ανάπτυξη των περισσότερων οικισμών, ως μόνιμη και ως παραθεριστική κατοικία.</p>	
ΚΡΙΣΙΜΑ ΖΗΤΗΜΑΤΑ ΤΟΠΙΚΗΣ ΑΝΑΠΤΥΞΗΣ	
<ol style="list-style-type: none"> 1. Αποκατάσταση των προβλημάτων ρύπανσης των υδάτων για ύδρευση και άρδευση. 2. Επέκταση και Ολοκλήρωση των Έργων Ύδρευσης, Αποχέτευσης και Επεξεργασίας Λυμάτων, Όμβριων 3. Σχεδιασμός και Ανάπτυξη Ολοκληρωμένων Συστημάτων Διαχείρισης Απορριμμάτων και Ανακύκλωσης 4. Αποκατάσταση και Περιβαλλοντική Διαχείριση των διαφόρων Παραγωγικών Δραστηριοτήτων 	

5. Σύγχρονη Διαχείριση οικοτόπων και ανάδειξη σημαντικών περιβαλλοντικά περιοχών
6. Ολοκλήρωση Γενικού Πολεοδομικού Προγραμματισμού
7. Σχεδιασμός και Ανάπτυξη Ολοκληρωμένων Αστικών Αναπλάσεων στο σύνολο των τοπικών κοινοτήτων
8. Σχεδιασμός και Ανάπτυξη Ολοκληρωμένων Προγραμμάτων Προστασίας και Ανάδειξης Ακτών
9. Σχεδιασμός και Ανάπτυξη Ολοκληρωμένων Προγραμμάτων Προστασίας και Ανάδειξης Ορεινών Όγκων
10. Επιτάχυνση υλοποίησης υποδομών μεταφορών, οδοποιίας και επικοινωνιών τοπικού Χαρακτήρα - Βελτίωση Προσβασιμότητας
11. Αναβάθμιση των Δικτύων Επικοινωνίας
12. Ενίσχυση υποδομών ΑΠΕ στο σύνολο του Δήμου

Έντυπο ΕΠ_3: ΚΟΙΝΩΝΙΚΗ ΠΟΛΙΤΙΚΗ, ΥΓΕΙΑ, ΠΑΙΔΕΙΑ, ΠΟΛΙΤΙΣΜΟΣ, ΑΘΛΗΤΙΣΜΟΣ

ΕΝΤΥΠΟ ΕΠ_03: ΚΟΙΝΩΝΙΚΗ ΠΟΛΙΤΙΚΗ, ΥΓΕΙΑ, ΠΑΙΔΕΙΑ, ΠΟΛΙΤΙΣΜΟΣ &			
ΣΥΝΟΠΤΙΚΗ ΠΕΡΙΓΡΑΦΗ ΤΗΣ ΥΦΙΣΤΑΜΕΝΗΣ ΚΑΤΑΣΤΑΣΗΣ			
ΔΟΜΕΣ - ΥΠΟΔΟΜΕΣ - ΔΙΚΤΥΑ			
	ΣΥΝΟΛΟ ΟΤΑ	Δημοτικές Ενότητες	
		Δ.Ε. Μεγάρων	Δ.Ε. Ν.Περάμου
Δομές Κοινωνικής Υποστήριξης			
Υγεία - Πρόνοια			
Υπηρεσίες Υγείας (πλήθος)			
Πρωτοβάθμια Φροντίδα Υγείας	5	3 Δημοτικά Ιατρεία σε εθελοντική βάση	2 Δημοτικά Ιατρεία σε εθελοντική βάση
Αριθμός ατόμων που έκαναν χρήση των υπηρεσιών	Δεν διατίθενται τα στοιχεία	Δεν διατίθενται τα στοιχεία	Δεν διατίθενται τα στοιχεία
Δευτεροβάθμια Φροντίδα Υγείας	1 Κέντρο Υγείας	1 Κέντρο Υγείας	-
Τριτοβάθμια Φροντίδα Υγείας	Δεν υφίστανται/ Δεν λειτουργούν		
Δημόσια Υγεία - Αγωγή Υγείας	Δεν υφίστανται/ Δεν λειτουργούν		
Υπηρεσίες Πρόνοιας (πλήθος)			
ΚΑΠΗ (πλήθος)	3	2	1
Αιτήσεις	Δεν προκύπτει		
ΚΔΑΠ - ΜΕΑ	1 Σύλλογος	1 Σύλλογος	
Βρεφονηπιακοί - Παιδικοί Σταθμοί	6 Δημοτικοί 5 Ιδιωτικοί	5 Δημοτικοί 5 Ιδιωτικοί	1 Δημοτικός
Αιτήσεις	352	252	100
Αριθμός αιτήσεων που ικανοποιήθηκαν	352	252	100
ΚΗΦΗ	Δεν υφίστανται/ Δεν λειτουργούν		
Δομές Ανοιχτής Φροντίδας	Δεν υφίστανται/ Δεν λειτουργούν		

Δομές Ψυχικής Υγείας	Κέντρο Ψυχοκοινωνικής Υποστήριξης	1	
Έκδοση βιβλιαρίων απόρων και πιστοποιητικά οικονομικής αδυναμίας	460	460	
Αιτήσεις	548	548	
Αιτήσεις οι οποίες ικανοποιήθηκαν	460	460	
Κοινωνικό Παντοπωλείο	1		1
Αιτήσεις	90		90
Αιτήσεις που ικανοποιήθηκαν	86		86
Κοινωνικό Φαρμακείο	1	1	
Αιτήσεις	34	34	
Αιτήσεις που ικανοποιήθηκαν	34	34	
Κοινωνικό Φροντιστήριο	1	1	
Αιτήσεις	67	67	
Αιτήσεις που ικανοποιήθηκαν	67	67	
Εθελοντικός Τομέας (Προγράμματα / Δράσεις / Ενέργειες)			
Εθελοντές Ψυχικής Υγείας	8	6	2
Διανομή Τροφίμων	64	40	24
Ευπαθείς Ομάδες			
ROMA	1800	1800	
Μονογονεϊκές Οικογένειες	30	15	15
Μετανάστες	30		
Προγράμματα/Δράσεις/Ενέργειες Πρόνοιας			
<ul style="list-style-type: none"> «Βοήθεια στο σπίτι» - Ρομά (Ιατροκοινωνικό Κέντρο) στα Μέγαρα Άνεργοι / ψυχολογική υποστήριξη 			

<ul style="list-style-type: none"> • Σχολική ηλικία και εφηβεία (συνεργασίες με σχολεία για ατομικές περιπτώσεις και ομαδικές διαλέξεις) • Παιδική προστασία (παραμελήσεις, κακοποιήσεις, εισαγγελικές εντολές) • Ψυχιατρικά (εισαγγελικές εντολές - παραμπομπές, αναγκαστικές νοσηλείες) 			
Υποδομές Εκπαίδευσης & Δια Βίου Μάθησης			
Πλήθος	Σύνολο	Δ.Ε. Μεγάρων	Δ.Ε. Νέας Περάμου
Νηπιαγωγεία	11	8	3
Πρωτοβάθμια Εκπαίδευση	12	9	3
Δευτεροβάθμια Εκπαίδευση	8	6	2
Μεταδευτερο-βάθμια εκπαίδευση	1	1 Ι.Ε.Κ.	
Τριτοβάθμια Εκπαίδευση	Δεν υφίστανται/		
Κέντρα Εκπαίδευσης Ενηλίκων	1	1 Κέντρο Δια Βίου Εκπαίδευσης	
Σχολές Γονέων	Δεν υφίστανται/ Δεν λειτουργούν		
Σχολεία Δεύτερης Ευκαιρίας	Δεν υφίστανται/ Δεν λειτουργούν		
Μουσικές Σχολές	2	2	
Κέντρα	1	1	
Ειδικές πληθυσμιακές ομάδες			
Πληθυσμός			
ΑΜΕΑ	Δ. Υ. Π.		
Άστεγοι	Δ. Υ. Π.		
ΡΟΜΑ	1800	1800	
Μετανάστες	3800	2800	1000
Πολιτιστική Υποδομή και Δραστηριότητες			
Υποδομές - Χώροι - Δομές			
Πλήθος			
Αρχαιολογικοί Χώροι	5	5 (Κρήνη του Θεαγένους - Ιερό Αφεισίου Διός - Μνημείο του Βασιλιά Καρ - Παλαιόκαστρο - Τείχος Αγίας Τριάδας)	

Μουσεία	3	3 (Αρχαιολογικό Καστάνειο Λαογραφικό Μουσείο - Σκυρώνειο)	
Μνημεία Σύγχρονου Πολιτισμού	Δεν υφίστανται/ Δεν λειτουργούν		
Πολιτιστικά Κέντρα	2	1 (Στρατουδάκειο)	1
Δημοτικές Βιβλιοθήκες	2	1	1
Φιλαρμονική	1	1	
ΔΗΠΕΘΕ	1	1	
Δημοτικοί Κινηματογράφοι	Δεν υφίστανται/ Δεν λειτουργούν		
Σχολές Χορού	Ιδιωτικές 3	Ιδιωτικές 3	
Εργαστήρι Τέχνης	Δεν υφίστανται/ Δεν λειτουργούν		
Ωδεία	1	1	
Πολιτιστικές Εκδηλώσεις			
	Ονομασία		
Εκδηλώσεις	Ο Χορός της Τράτας - Τα Ρουσάλια - Το έθιμο του Μάη - Χριστουγεννιάτικο Χωριό - Μεγάρων Γη - Ημέρα Περιβάλλοντος - Εκδηλώσεις του Βυζαντινού Ωδείου - Ψαράδικη Βραδιά - Τα Μικρασιάτικα		
Φεστιβάλ	Χορωδιακό		
Καρναβάλι Αποκριάς	Το Κυνήγι του Θησαυρού, Το Άναμμα της Φωτιάς		
Σύλλογοι (ενδεικτικά)			
1.	Λαογραφικό Συγκρότημα Μεγάρων		
2.	Λύκειο Ελληνίδων Μεγάρων		
3.	Όμιλος Λαϊκής Παράδοσης «Αλκάθους & Καρία»		
4.	Σύλλογος Περαμίων και Κυζικινών		
5.	Χορευτικός Όμιλος Νέας Περάμου		
6.	Πολιτιστικός Σύλλογος "Ο Θέογνις"		
7.	Πολιτιστικός Σύλλογος Αγίας Τριάδας		
8.	Λαογραφικός Σύλλογος «Ο Χορός της Τράτας»		
9.	Προοδευτικός & Πολιτιστικός Σύλλογος "Αγ. Ιωάννης ο Θεολόγος"		
Αδελφοποιήσεις/Δικτυώσεις Πόλεων			
1.	Προσύμφωνο αδελφοποίησης με Κομητεία YUNCHE της Κίνας		
2.	Αδελφοποίηση με 23 πόλεις οι οποίες είχαν συμμετοχή στην Ναυμαχία της Σαλαμίνας Δήμος Σαλαμίνας		
Αθλητικές Υποδομές & Δραστηριότητες			
Αθλητικοί Χώροι			

	Πλήθος	Έκταση (τ.μ)	Δ.Ε. Μεγάρων	Δ.Ε. Νέας Περάμου
Ανοικτά Γήπεδα - Στάδια	7		4	3
Στάδια	1		1	0
Γήπεδα Ποδοσφαίρου	2		1	1
Γήπεδα Μπάσκετ / Βόλεϊ	3		2	1
Γήπεδα Beach Volley	1			1
Κλειστά Γήπεδα / Γυμναστήρια	5		3 (Κλειστό "Αλέκος Σάλτας", 8 ^{ου} Νηπιαγωγείου, 1 ^{ου} Γυμνασίου Μεγάρων)	2 (Κλειστό Νέας Περάμου, 1 ^{ου} Δημοτικού Νέας Περάμου)
Κολυμβητήρια	Δεν υφίσταν ται/ Δεν λειτουργ γούν			
Αθλητικά Κέντρα	1		1	
Λοιποί αθλητικοί Χώροι	7	2.175	5	2
Αθλητικοί Φορείς και Σωματεία (ενδεικτικά)				
1.	ΒΥΖΑΣ			
2.	ΑΘΛΗΤΙΚΟΣ ΟΜΙΛΟΣ ΜΕΓΑΡΩΝ (ΑΟΜ)			
3.	ΝΕΑΝΙΚΗ ΕΣΤΙΑ ΜΕΓΑΡΙΔΟΣ (ΝΕΜ)			
4.	ΑΡΓΩ			
5.	ΕΥΚΛΕΙΔΗΣ			
6.	ΑΘΛΗΤΙΚΟΣ ΓΥΜΝΑΣΤΙΚΟΣ ΣΥΛΛΟΓΟΣ ΜΕΓΑΡΩΝ			
7.	ΟΦΑΦΑ			
8.	ΚΟΡΟΙΒΟΣ			
9.	ΚΥΖΙΚΟΣ			
10.	ΕΝΩΣΗ ΝΕΑΣ ΠΕΡΑΜΟΥ – ΜΕΓΑΡΩΝ ΜΠΑΣΚΕΤ			
11.	ΑΣΑΜΠ ΑΤΤΑΛΟΣ			
12.	Γ. Σ. ΝΗΡΕΑΣ			
13.	ΣΥΛΛΟΓΟΣ ΦΙΛΩΝ ΠΟΔΟΣΦΑΙΡΟΥ			
14.	ΠΑΛΑΙΜΑΧΟΙ ΠΟΔΟΣΦΑΙΡΙΣΤΕΣ ΝΕΑΣ ΠΕΡΑΜΟΥ			
15.	ΑΘΛΗΤΙΚΟΣ ΓΥΜΝΑΣΤΙΚΟΣ ΣΥΛΛΟΓΟΣ ΝΕΑΣ ΠΕΡΑΜΟΥ			
Διοργανώσεις - Εκδηλώσεις - Αγώνες				
1. Στ' Αχνάρια του Πausανία				
2. Ορσίππεια				

3. Πανελλήνια πρωταθλήματα στίβου	
4. Τουρνουά ακαδημιών ποδοσφαίρου	
5. Φεστιβάλ μπάσκετ 3Χ3	
6. Επιδείξεις τμημάτων γυμναστικού συλλόγου «Νηρέας»	
7. Επιδείξεις τμημάτων συλλόγου ιαπωνικών τεχνών	
8. Κολυμβητικός διάπλους Σαλαμίνας – Νέας Περάμου	
9. Κολυμβητικοί αγώνες για παιδιά	
10. Τουρνουά βόλλεϋ «Άκης Αθανασόπουλος»	
11. Αγώνες jet - ski	
ΠΕΡΙΓΡΑΦΗ ΚΥΡΙΟΤΕΡΩΝ ΔΡΑΣΤΗΡΙΟΤΗΤΩΝ ΤΟΥ ΔΗΜΟΥ ΣΤΟ ΤΟΜΕΑ	
ΥΠΗΡΕΣΙΑ	ΠΕΡΙΓΡΑΦΗ
Τμήμα Κοινωνικής Πολιτικής και Πολιτικών Ισότητας των φύλων	1. Σχεδιασμός/ Συντονισμός / Παρακολούθηση Κοινωνικών Πολιτικών
	2. Εφαρμογή κοινωνικών πολιτικών και Προγραμμάτων Κοινωνικής προστασίας ιδρυμάτων, κτλ
	3. Εποπτεία και έλεγχος παιδικών ή βρεφονηπιακών σταθμών, ιδρυμάτων παιδικής πρόνοιας, φιλανθρωπικών σωματείων και ιδρυμάτων, κλπ
	4. Εφαρμογή προγραμμάτων και μέτρων που στοχεύουν στην ισότητα γυναικών και ανδρών σε όλους τους τομείς
Τμήμα Προστασίας και Προαγωγής της Δημόσιας Υγείας	1. Προγραμματισμός και μέριμνα για την εφαρμογή μέτρων για την προστασία της δημόσιας υγείας
	2. Σχεδιασμός και προγραμματισμός της εφαρμογής προγραμμάτων μέτρων για την προαγωγή της δημόσιας υγείας
	3. Ρύθμιση διαφόρων διοικητικών ζητημάτων που σχετίζονται με τη δημόσια υγεία στην περιοχή του Δήμου
Τμήμα Παιδείας, Δια Βίου Μάθησης και Τμήμα Πολιτισμού και Τουρισμού	1. Θέματα παιδείας και δια βίου μάθησης (σχολικές υποδομές, Σχολικές Επιτροπές, κλπ)
	2. Θέματα Πολιτισμού, Αθλητισμού και Νέας Γενιάς

ΑΞΙΟΛΟΓΗΣΗ ΤΗΣ ΥΦΙΣΤΑΜΕΝΗΣ ΚΑΤΑΣΤΑΣΗΣ		
ΤΟΜΕΑΣ	ΠΡΟΒΛΗΜΑΤΑ & ΠΕΡΙΟΡΙΣΜΟΙ	ΔΥΝΑΤΟΤΗΤΕΣ & ΕΥΚΑΙΡΙΕΣ
Τομέας 1. Δημόσια Υγεία	Προβλήματα/ανάγκες	Δυνατότητες
	- Ανάγκη παροχής αναβαθμισμένων υπηρεσιών - Αύξηση ατόμων των ομάδων πληθυσμού που θα χρειαστεί να κάνουν ευρεία χρήση των υπηρεσιών εν μέσω οικονομικής κρίσης	- Δυνατότητα ανάπτυξης νέων υπηρεσιών στο πλαίσιο που ορίζει η μεταρρύθμιση του Προγράμματος Καλλικράτης
	Περιορισμοί	Ευκαιρίες
	- Λειτουργία δικτύων ΠΦΥ χωρίς αποσαφηνισμένο οριστικό πλαίσιο Συντονισμού - Περιορισμένοι οικονομικοί πόροι - Έλλειψη εξειδικευμένου προσωπικού	
Τομέας 2. Κοινωνική Μέριμνα	Προβλήματα/ανάγκες	Δυνατότητες
	- Ανάγκη παροχής υπηρεσιών πρόνοιας και υποστήριξης της καθημερινότητας του πολίτη, του ηλικιωμένου και της οικογένειας - Ανάγκη κοινωνικής ενσωμάτωσης ειδικών ομάδων στόχου	- Δημιουργία Κέντρου Συμβουλευτικής - Δυνατότητα σχεδιασμού και υλοποίησης ολοκληρωμένων προγραμμάτων στήριξης
	Περιορισμοί	Ευκαιρίες
	- Έλλειψη προσωπικού κυρίως ειδικότητας κοινωνικών επιστημών - Αναστολή προσλήψεων	- Υποστήριξη και επέκταση του Εθελοντικού Κινήματος και της Κοινωνικής Δικτύωσης
Τομέας 3. Πολιτισμός	Προβλήματα/ανάγκες	Δυνατότητες
	- Ανάγκη δημιουργίας πολιτιστικής ταυτότητας της περιοχής - Ανάγκη προώθησης δημιουργίας επέκτασης και αναβάθμισης πολιτιστικών Υποδομών σύγχρονου πολιτισμού και ανταλλαγών	- Σημαντική δραστηριοποίηση του Δήμου και των ΝΠ του - Ανάδειξη πλούσιου πολιτιστικού αποθέματος - Αξιοποίηση των ιστορικών - θρησκευτικών μνημείων και η σύνδεσή τους σε δίκτυο επισκέψιμων χώρων - Σημαντική δραστηριοποίηση συλλόγων και σωματείων - Σημαντικός αριθμός πολιτιστικών τοπικών δραστηριοτήτων

	Περιορισμοί	Ευκαιρίες
	- Έλλειψη προσωπικού λόγω αναστολής προσλήψεων - Ανταγωνισμός από γειτονικές περιοχές	
Τομέας 4. Αθλητισμός	Προβλήματα/ανάγκες	Δυνατότητες
	- Ανάγκη αναβάθμισης και επέκτασης υποδομών αθλητισμού	Σημαντικός αριθμός αθλητικών τοπικών δραστηριοτήτων - Σημαντικός αριθμός αθλητικών φορέων που δραστηριοποιούνται στην περιοχή - Δράσεις για την άθληση και ψυχαγωγία των παιδιών και των νέων και την ανάπτυξη του μαζικού αθλητισμού - Σχεδιασμός και υλοποίηση ειδικών προγραμμάτων
	Περιορισμοί	Ευκαιρίες
	- Έλλειψη προσωπικού λόγω αναστολής των προσλήψεων	- Αξιοποίηση δράσεων εθελοντισμού
Τομέας 5. Εκπαίδευση	Προβλήματα/ανάγκες	Δυνατότητες
	- Ανάγκη συντήρησης, αναβάθμισης και επέκτασης των σχολικών υποδομών - Ανάγκη ανάδειξης και προώθησης της γνώσης της τοπικής ιστορίας και του ιστορικού αποτυπώματος της περιοχής, στην υποχρεωτική εκπαίδευση και την δια βίου μάθηση	- Αξιοποίηση των σχολικών υποδομών προς όφελος της τοπικής κοινωνίας - Σχολείο ανοιχτό στην κοινωνία - Δυνατότητα επιχορήγησης ερευνητικών σπουδών σε θέματα περιβάλλοντος
	Περιορισμοί	Ευκαιρίες
	- Έλλειψη προσωπικού - Περιορισμένοι οικονομικοί πόροι	- Αξιοποίηση δράσεων εθελοντισμού
Τομέας 6. Ισότητα	Προβλήματα/ανάγκες	Δυνατότητες
	- Ανάγκη υποστήριξης των μονογονεϊκών οικογενειών, της ομαλής ένταξης στην εργασία και τη κοινωνία νέων μητέρων από ευπαθείς ομάδες - Ανάγκη βελτίωσης των δομών υποστήριξης της ένταξης των γυναικών στην εργασία και τα κοινά δρώμενα, (σε συνδυασμό με την επέκταση του ολοήμερου σχολείου και δομών φροντίδας ηλικιωμένων και εξαρτημένων ατόμων)	

	Περιορισμοί	Ευκαιρίες
	<ul style="list-style-type: none"> - Έλλειψη εξειδικευμένου προσωπικού - Περιορισμένοι οικονομικοί πόροι 	

ΣΥΝΘΕΤΙΚΗ ΔΙΑΓΝΩΣΗ

Ο Δήμος Μεγαρέων έχει ανάγκη περαιτέρω επέκτασης και αναβάθμισης των κοινωνικών υπηρεσιών και των υπηρεσιών πρόνοιας, υποδομών πρωτοβάθμιας φροντίδας υγείας και υπηρεσιών πρόνοιας, κυρίως σε επίπεδο γειτονιάς.

Επιπρόσθετα εμφανίζει την ανάγκη κοινωνικής ενσωμάτωσης συγκεκριμένων ευπαθών ομάδων του πληθυσμού, με έμφαση στα ΑΜΕΑ και στους ΡΟΜΑ, ενώ σημαντική κρίνεται και η προώθηση υπηρεσιών συμβουλευτικής και υποστήριξης μέσα από ολοκληρωμένα προγράμματα διασφάλισης της κοινωνικής συνοχής.

Ιδιαίτερα μεγάλης σημασίας και κρισιμότητας κρίνεται και η συντονισμένη αξιοποίηση παρεμβάσεων και δικτύων κοινωνικού εθελοντισμού που καλούνται να υποστηρίξουν ή να συμπληρώσουν το έργο του Δήμου.

Στο επίπεδο του πολιτισμού, ο Δήμος μπορεί να αξιοποιήσει το πλούσιο πολιτιστικό του απόθεμα και να ενισχύσει τη δικτύωση και τη δραστηριοποίηση τοπικών φορέων. Παράλληλα, είναι αναγκαίο να αναβαθμιστούν και να επεκταθούν οι υποδομές σύγχρονου πολιτισμού του Δήμου αλλά και χώρων αναψυχής προς όφελος του πολίτη.

Στον αθλητισμό, σημαντική είναι η συντήρηση, επέκταση και αναβάθμιση των υποδομών (μικρής και μεγάλης κλίμακας) και ο σχεδιασμός και η υλοποίηση στοχευμένων αθλητικών προγραμμάτων, καθώς και προγραμμάτων μαζικού αθλητισμού.

Στην παιδεία, επιτακτική κρίνεται η ανάγκη επέκτασης, συντήρησης και επισκευής σχολικών κτιρίων και παιδικών και βρεφονηπιακών σταθμών. Παράλληλα, σημαντική είναι η προώθηση προγραμμάτων δια βίου μάθησης, η προώθηση της γνώσης της τοπικής ιστορίας και του ιστορικού αποτυπώματος της περιοχής, στην υποχρεωτική εκπαίδευση και στην δια βίου μάθηση.

ΚΡΙΣΙΜΑ ΖΗΤΗΜΑΤΑ ΤΟΠΙΚΗΣ ΑΝΑΠΤΥΞΗΣ

1. Αναβάθμιση υποδομών παροχής πρωτοβάθμιας υγείας και πρόληψης στους πολίτες του Δήμου
2. Παροχή υπηρεσιών πρόνοιας και υποστήριξης της καθημερινότητας του πολίτη, του ηλικιωμένου και της οικογένειας
3. Σχεδιασμός και υλοποίηση Ολοκληρωμένου Προγράμματος Κοινωνικής Ενσωμάτωσης ROMA
4. Κοινωνική και εργασιακή ενσωμάτωση ΑΜΕΑ
5. Συμβουλευτική υποστήριξη και προστασία των ανηλίκων των νέων και της οικογένειας
6. Δημιουργία Πάρκου Παιδείας και Πολιτισμού
7. Αξιοποίηση και βελτίωση των σχολικών υποδομών
8. Ανάδειξη και προώθηση της γνώσης της τοπικής ιστορίας και του ιστορικού αποτυπώματος της περιοχής, στην υποχρεωτική εκπαίδευση και στην δια βίου μάθηση
9. Δημιουργία πολιτιστικού υποβάθρου και επώνυμων πολιτιστικών εκδηλώσεων
10. Ενίσχυση του Αθλητισμού
11. Υποστήριξη της συμμετοχής στα κοινά, της προώθησης της απασχόλησης των δυο φύλων και της πρόσβασης σε ίσες ευκαιρίες.
12. Υποστήριξη και Επέκταση του Εθελοντικού Κινήματος και της Κοινωνικής Δικτύωσης

Έντυπο ΕΠ_4: ΤΟΠΙΚΗ ΟΙΚΟΝΟΜΙΑ & ΑΠΑΣΧΟΛΗΣΗ

ΕΝΤΥΠΟ ΕΠ_04: ΤΟΠΙΚΗ ΟΙΚΟΝΟΜΙΑ & ΑΠΑΣΧΟΛΗΣΗ			
ΣΥΝΟΠΤΙΚΗ ΠΕΡΙΓΡΑΦΗ ΤΗΣ ΥΦΙΣΤΑΜΕΝΗΣ ΚΑΤΑΣΤΑΣΗΣ			
ΟΙΚΟΝΟΜΙΚΗ & ΠΑΡΑΓΩΓΙΚΗ ΔΡΑΣΤΗΡΙΟΤΗΤΑ			
	Ημερομηνία Καταγραφής	Μονάδες Μέτρησης	
		Σύνολο	
Αγροτική Δραστηριότητα		Καλλιεργήσιμη Έκταση σε στρ.	
		140.000 στρέμματα	
		Επιχειρήσεις Επεξεργασίας Αγροτικών Προϊόντων	
		30	
Κτηνοτροφική Δραστηριότητα		Μονάδες Εκτροφής (πλήθος)	
		500	
		Ζωικός Πληθυσμός	
		950.000	
		Επιχειρήσεις Επεξεργασίας Κτηνοτροφικών Προϊόντων	
	2		
Αλιεία/Ιχθυοκαλλιέργεια		Αλιευτικά Σκάφη	
		150	
		Ιχθυόσκαλες	
		2	
		Μονάδες Ιχθυοκαλλιέργειας	
		5	

	Επιχειρήσεις Επεξεργασίας Αλιευμάτων		
		1	
Δραστηριότητες Μεταποίησης/Παραγωγής	Επιχειρήσεις		
	Ναυπηγεία Πλοίων		
		0	
	Ναυπηγεία Μικρών Σκαφών και Επαγγελματικών		
		2	
Δραστηριότητες Τουρισμού/Υπηρεσίες	Ξενοδοχεία/Καταλύματα 5***** (κλίνες)		
		0	
	Ξενοδοχεία/Καταλύματα 4**** (κλίνες)		
		1/253	
	Ξενοδοχεία/Καταλύματα 3*** (κλίνες)		
		0	
	Ξενοδοχεία/Καταλύματα 2** (κλίνες)		
		3/101	
	Ξενοδοχεία/Καταλύματα 1* (κλίνες)		
		0	
	Τουριστικά κάμπινγκ		
		2	
Μονάδες Αγροτουρισμού			
	0		

ΤΟΜΕΑΣ	ΠΡΟΒΛΗΜΑΤΑ & ΠΕΡΙΟΡΙΣΜΟΙ	ΔΥΝΑΤΟΤΗΤΕΣ & ΕΥΚΑΙΡΙΕΣ
Αγροτική Παραγωγή	Προβλήματα/ανάγκες	Δυνατότητες
	Ελλιπής στήριξη γεωργικού εισοδήματος από την Κεντρική Διοίκηση	Ευνοϊκές κλιματολογικές συνθήκες . Ποιοτικά τοπικά προϊόντα
	Περιορισμοί	Ευκαιρίες
	Πολυτεμαχισμός γης . Έλλειψη αναδασμού	Γεινίαση με καταναλωτικό κοινό Πρωτεύουσας . Αυξημένη ζήτηση
Τουρισμός	Προβλήματα/ανάγκες	Δυνατότητες
	- Επικοινωνιακή εσωστρέφεια (έλλειψη συστηματικής και σταθερής προβολής της περιοχής) - Μέτρια εικόνα της περιοχής στους επισκέπτες (πλην ελαχίστων οικισμών) - Μέτρια κυκλοφοριακή κατάσταση στις πόλεις των Μεγάρων και της Νέας Περάμου (ελλείψεις στην σήμανση, στενοί κεντρικοί δρόμοι κλπ)	- Πολλά αξιοθέατα (αρχαιολογικά, θρησκευτικά, περιβαλλοντικά κλπ) - Πολλά δρώμενα (αθλητικά, πολιτιστικά, επαγγελματικά κλπ) - υπέροχοι ορεινοί όγκοι (Γεράνεια Όρη και Όρος Πατέρας) - Καθαρές θάλασσες και 45 χιλ ακτογραμμών, εκ των οποίων 25 χιλ. είναι κατάλληλα για κολύμβηση - Πολλές ελκυστικές τουριστικές περιοχές (για κολύμπι, πεζοπορία, ποδήλατο, ορειβασία κλπ) - Πλήθος καταστημάτων παροχής υπηρεσιών εστίασης και αναψυχής - Εύκολη και γρήγορη πρόσβαση των επισκεπτών, με σύγχρονα μέσα Μαζικής Μεταφοράς
	Περιορισμοί	Ευκαιρίες
	- Η συνεχιζόμενη οικονομική ύφεση - Η ανταγωνιστική δράση άλλων περιοχών	- Η αξιοποίηση της γεωγραφικής θέσης του Δήμου με ιδιαίτερη στόχευση στους κατοίκους της Αθήνας και του Πειραιά - Η δυνατότητα αδελφοποιήσεων με άλλες πόλεις στο εσωτερικό και εξωτερικό
Απασχόληση	Προβλήματα/ανάγκες	Δυνατότητες
	- Η μη αξιοποίηση σύγχρονων τεχνολογιών στον πρωτογενή τομέα της αγροτικής παραγωγής - Η σχεδόν ανυπαρξία του δευτερογενούς και τριτογενούς τομέα (μεταποίηση, συσκευασία, logistics, Μάρκετινγκ κλπ) στην αγροτική και πτηνοτροφική παραγωγή, καθώς και στην παραγωγή οστράκων - Οι μέτριες υποδομές και η προβληματική οδική πρόσβαση στην ΒΙΠΕ	- Η ισχυρή υπάρχουσα αγροτική και πτηνοτροφική παραγωγή, καθώς και παραγωγή οστράκων - Οι μεγάλες εκτάσεις διαθέσιμες για ανάπτυξη της αγροτικής και λοιπής παραγωγής - Η ύπαρξη ΒΙΠΕ που δίνει την δυνατότητα συγκέντρωσης, στην περιοχή, σημαντικών εταιριών
	Περιορισμοί	Ευκαιρίες
	- Η συνεχιζόμενη οικονομική ύφεση	- Η ύπαρξη πλουτοπαραγωγικών πόρων και η δυνατότητα διαμόρφωσης πολιτικών ανάπτυξης του πρωτογενούς, δευτερογενούς και τριτογενούς τομέα - Η αξιοποίηση των αναμενόμενων νέων ευρωπαϊκών και εθνικών προγραμμάτων, με χρηματοδότηση για ιδιώτες
Αδειοδοτήσεις και Ρυθμίσεις Εμπορικών Δραστηριοτήτων	Προβλήματα/ανάγκες	Δυνατότητες
	Πολυνομοθεσία, αυστηροί έλεγχοι, γραφειοκρατία	Ανάδειξη τοπικών εμπορικών επιχειρήσεων
	Περιορισμοί	Ευκαιρίες
	Οικονομική κρίση . Παρεμπόριο	Προγράμματα και πράξεις προώθησης εμπορίου μέσω ΕΣΠΑ

ΣΥΝΘΕΤΙΚΗ ΔΙΑΓΝΩΣΗ

Ο Δήμος Μεγαρέων μπορεί να διαδραματίσει ένα σημαντικό υποστηρικτικό ρόλο στην ενίσχυση της τοπικής επιχειρηματικότητας και της τοπικής αγοράς εργασίας, παράλληλα και σε συνδυασμό με τις σχετικές δράσεις της κεντρικής διοίκησης.

Καθοριστικός παράγων προς τούτο, είναι η οικοδόμηση ενός σταθερού και μόνιμου διαύλου επικοινωνίας αλλά και συνεργασίας, με τον επιχειρηματικό και εμπορικό κόσμο της περιοχής και η ανάληψη σχετικών πρωτοβουλιών, για την ενίσχυση της τοπικής αγοράς.

Επίσης, θα πρέπει να δοθεί ιδιαίτερη έμφαση στην υποστήριξη του πρωτογενούς, δευτερογενούς και τριτογενούς τομέα παραγωγής και παράλληλα, η καθιέρωση επώνυμων και πιστοποιημένων τοπικών αγροτικών προϊόντων και η προώθησή τους.

Επιπρόσθετα, θα πρέπει να καθοριστούν με σαφήνεια και να υλοποιηθούν, δράσεις και υποδομές για τη τουριστική δραστηριότητα (ημερήσιος και εναλλακτικός τουρισμός) και την παραθεριστική κατοικία, σε 12μηνη περίοδο.

Ακόμη, θα πρέπει να υποστηριχθεί η επαγγελματική εκπαίδευση και επιμόρφωση, στα πλαίσια της δια βίου μάθησης.

Στα πλαίσια των ανωτέρω και στο βαθμό που επιτρέπουν οι αρμοδιότητές του, ο Δήμος μπορεί να υποστηρίξει την δημιουργία και καθιέρωση ενός "ευνοϊκού" επιχειρηματικού περιβάλλοντος με στήριξη συνεργασιών και επιχειρηματικών δικτυώσεων, δράσεις προώθησης και προβολής και ενίσχυση υποδομών, προς όφελος της επιχειρηματικής δραστηριότητας και της τοπικής αγοράς εργασίας.

Στον τομέα της τοπικής οικονομικής ανάπτυξης υφίσταται πλήθος κενών οργανικών θέσεων στο Δήμο (αποτυπώνεται στο έντυπο ΕΠ_05). Αυτό θέτει ζητήματα αποτελεσματικής λειτουργίας και συντονισμού των σχετικών υπηρεσιών.

ΚΡΙΣΙΜΑ ΖΗΤΗΜΑΤΑ ΤΟΠΙΚΗΣ ΑΝΑΠΤΥΞΗΣ

1. Αξιοποίηση της στρατηγικής θέσης του Δήμου, καθώς και των σύγχρονων δικτύων συγκοινωνίας και μεταφορών (Νέα και Παλαιά Εθνική Οδός, Προαστιακός Σιδηρόδρομος)
2. Ανάπτυξη και Βελτίωση Υποδομών και Δραστηριοτήτων Πρωτογενούς, Δευτερογενούς και Τριτογενούς Τομέα Παραγωγής
3. Σχεδιασμός και Εφαρμογή Προγράμματος προώθησης και καθιέρωσης της επωνυμίας των προϊόντων της περιοχής
4. Αξιοποίηση οικονομικών κλίμακας σε όλους τους παραγωγικούς τομείς
5. Αξιοποίηση του εξαιρετικού φυσικού περιβάλλοντος, του αρχαιολογικού και θρησκευτικού πλούτου και της πολιτιστικής κληρονομιάς με σκοπό την τουριστική ανάπτυξη
6. Βελτίωση των παρεχόμενων υπηρεσιών εστίασης και Ψυχαγωγίας, επίσης με σκοπό την τουριστική ανάπτυξη
7. Διαμόρφωση Ολοκληρωμένου Προγράμματος Εξωστρέφειας, με σκοπό την προσέλκυση επισκεπτών
8. Διαμόρφωση Ολοκληρωμένου Τοπικού Σχεδίου Δράσης για την Απασχόληση, την Αυτοαπασχόληση και την Κοινωνική Εργασία

Έντυπο ΕΠ_5: ΕΣΩΤΕΡΙΚΟ ΠΕΡΙΒΑΛΛΟΝ ΤΟΥ ΔΗΜΟΥ

ΕΝΤΥΠΟ ΕΠ_05: ΕΣΩΤΕΡΙΚΟ ΠΕΡΙΒΑΛΛΟΝ ΤΟΥ ΔΗΜΟΥ						
ΟΡΓΑΝΩΣΗ ΤΟΥ ΔΗΜΟΥ						
ΟΡΓΑΝΟΓΡΑΜΜΑ						
ΥΠΗΡΕΣΙΕΣ ΥΠΑΓΟΜΕΝΕΣ ΔΙΤ'	ΕΠΙΤΕΛΙΚΕΣ ΥΠΗΡΕΣΙΕΣ	ΥΠΗΡΕΣΙΕΣ ΤΟΠΙΚΗΣ ΟΙΚΟΝΟΜΙΚΗΣ ΑΝΑΠΤΥΞΗΣ	ΥΠΗΡΕΣΙΕΣ ΤΕΧΝΙΚΩΝ ΕΡΓΩΝ ΠΟΛΕΟΔΟΜΙΑΣ & ΠΕΡΙΒΑΛΛΟΝΤΟΣ	ΥΠΗΡΕΣΙΕΣ ΚΑΘΑΡΙΟΤΗΤΑΣ ΚΑΙ ΑΝΑΚΥΚΛΩΣΗΣ	ΥΠΗΡΕΣΙΕΣ ΚΟΙΝΩΝΙΚΗΣ ΠΡΟΣΤΑΣΙΑΣ, ΠΑΙΔΕΙΑΣ, ΠΟΛΙΤΙΣΜΟΥ	ΥΠΗΡΕΣΙΕΣ ΥΠΟΣΤΗΡΙΞΗΣ
1. Γενικός Γραμματέας	Δ/νση Προγραμματισμού	Δ/νση Τοπικής Οικονομικής Ανάπτυξης	Δ/νση Τεχνικών Υπηρεσιών	Δ/νση Καθαριότητας & Ανακύκλωσης, Πρασίνου & Εξωτερικών Συνεργειών	Δ/νση Κοινωνικής Προστασίας, Παιδείας, Απασχόλησης, Πολιτισμού και Τουρισμού	1. Δ/νση Διοικητικών Υπηρεσιών
2. Ιδιαίτερο Γραφείο Δημάρχου	Οργάνωσης και Πληροφορικής : Α. Τμήμα : Προγραμ/σμού Ανάπτυξης & Οργάνωσης	Α. Τμήμα : Αγροτικής Παραγωγής & Αλιείας Β. Τμήμα : Αδειοδοτήσεων και Ρύθμισης Εμπορικών	Α. Τμήμα : Πολεοδομίας Β. Τμήμα : Παρακολούθησης – Γ. Τμήμα : Περιβάλλοντος & Πολιτικής Προστασίας	Α. Τμήμα : Εξωτερικών Συνεργειών Β. Τμήμα : Σχεδιασμού και Συντήρησης Πρασίνου	Α. Τμήμα : Κοινωνικής Αρωγής & Παροχής Κοινωνικών Υπηρεσιών Β. Τμήμα : Κοινωνικής Πολιτικής & Πολιτικών Ισότητας των Φύλων	Α. Τμήμα : Υποστήριξης Πολιτικών Οργάνων του Δήμου Β. Τμήμα : Δημοτικής Κατάστασης & Ληξιαρχείου
3. Αυτοτελές Γραφείο Επικοινωνίας & Δημοσίων Σχέσεων	Β. Τμήμα : Τεχνολογιών Πληροφορικής & Επικοινωνιών Γ. Τμήμα : Διαχείρισης Κοινοτικών Πόρων		Δ. Τμήμα : ΕΠΑΕ - ΣΧΟΠ Ε. Τμήμα : Μελετών - Έργων Στ. Τμήμα : Ύδρευσης - Απονέτευσης Ζ. Τμήμα : Γραμματειακής	Γ. Τμήμα : Διαχείρισης και Συντήρησης Οχημάτων	Γ. Τμήμα : Προαγωγής & Προστασίας της Δημόσιας Υγείας Δ. Τμήμα : Απασχόλησης & Ευρέσεως Ενασίας Ε. Τμήμα : Παιδείας Δια Βίου Μάθησης Στ. Τμήμα : Πολιτισμού & Τουρισμού	Γ. Τμήμα : Αλλοδαπών & Μετανάστευσης Δ. Τμήμα : Ανθρώπινου Δυναμικού Ε. Τμήμα : Γραμματείας & Διοικητικής Μέριμνας
4. Νομική Υπηρεσία						2. Δ/νση Οικονομικών Υπηρεσιών
5. Αυτοτελές Γραφείο						Α. Τμήμα : Προϋπολογισμού & Λογιστηρίου Β. Τμήμα : Προμηθειών Γ. Τμήμα : Εσόδων Δ. Τμήμα : Ταμείου Ε. Τμήμα : Δημοτικής Περιουσίας
6. Αυτοτελές Γραφείο						3. Δ/νση Κ.Ε.Π. Α. Τμήμα : Εξυπηρέτησης Πολιτών Β. Τμήμα : Εσωτερικής Ανταπόκρισης

ΑΠΟΚΕΝΤΡΩΜΕΝΕΣ ΥΠΗΡΕΣΙΕΣ ΜΕ ΕΔΡΑ ΤΗΝ ΝΕΑ ΠΕΡΑΜΟ



1. Τμήμα ΚΕΠ

2. Τμήμα Διοικητικών Θεμάτων και Εξυπηρέτησης του Πολίτη

α. Γραφείο Οικονομικών Θεμάτων

β. Γραφείο Οικονομικής Ανάπτυξης

γ. Γραφείο Πολιτισμού και Τουρισμού

3. Τμήμα Καθαριότητας, Ανακύκλωσης και Εξωτερικών Συνεργειών

α. Γραφείο Τεχνικής Υποστήριξης

ΕΠΙΤΡΟΠΕΣ

1.	Οικονομική Επιτροπή
2.	Επιτροπή Ποιότητας Ζωής
3.	Εκτελεστική Επιτροπή
4.	Δημοτική Επιτροπή Παιδείας
5.	Σχολική Επιτροπή Πρωτοβάθμιας Εκπαίδευσης
6.	Σχολική Επιτροπή Δευτεροβάθμιας Εκπαίδευσης
7.	Τοπικό Συντονιστικό Όργανο Πολιτικής Προστασίας
8.	Επιτροπή Επίλυσης Φορολογικών Διαφορών
9.	Επιτροπή Διαβούλευσης
10.	Επιτροπή Τουριστικής Ανάπτυξης και προβολής
11.	Επιτροπή Ισότητας των Φύλων
12.	Συμβούλιο Ένταξης Μεταναστών
13.	Επιτροπή Διαχείρισης Κοινωνικού Παντοπωλείου Νέας Περάμου
14.	Επιτροπή Κοινωνικού Φαρμακείου
15.	Κομβικό Σημείο Επαφής (ΚΟ.Σ.Ε.)
16.	Ομάδα Διοίκησης Έργου για το πρόγραμμα ΔΙΑΥΓΕΙΑ
17.	Επιτροπή Κοινωνικής Αρωγής
18.	Επιτροπή Φιλικού Διακανονισμού Καταναλωτικών Διαφορών
19.	Επιτροπή Επανάσυνδεσης ηλεκτρικού ρεύματος Ευπαθών Κοινωνικών Ομάδων
20.	Επιτροπή Καταλληλότητας Ακινήτων Προγραμμάτων Κοινωνικής Προστασίας
21.	Επιτροπή Κατάρτισης Ετήσιου Μητρώου Αρρένων
22.	Επιτροπή παρακολούθησης του προγράμματος διαχείρισης αδέσποτων ζώων συντροφιάς
23.	Επιτροπή καθορισμού τιμήματος εκποιούμενων Δημοτικών ακινήτων
24.	Επιτροπή παρακολούθησης ετήσιου προγράμματος δράσης ΔΗ.Κ.Ε.ΔΗ.ΜΕ.

ΘΕΜΑΤΙΚΟΙ ΤΟΜΕΙΣ ΑΝΑΠΤΥΞΗΣ

Περιβάλλον & Ποιότητα Ζωής	Κοινωνική Πολιτική, Υγεία, Παιδεία, Πολιτισμός & Αθλητισμός	Τοπική Οικονομία & Απασχόληση	Γενικές Αρμοδιότητες	ΕΣΩΤΕΡΙΚΗ ΥΠΟΣΤΗΡΙΞΗ ΤΟΥ ΔΗΜΟΥ
Διεύθυνση Τεχνικών Υπηρεσιών	Διεύθυνσης Κοινωνικής Προστασίας, Παιδείας, Απασχόλησης, Πολιτισμού και Τουρισμού	Διεύθυνση Τοπικής Οικονομικής Ανάπτυξης	Διεύθυνση ΚΕΠ	Τμήμα Ανθρώπινου Δυναμικού
Τμήμα Μελετών - Έργων		Τμήμα Αγροτικής Παραγωγής και Αλείας	Τμήμα Εξυπηρέτησης Πολιτών	Τμήμα Γραμματείας και Διοικητικής Μέριμνας

Τμήμα Πολεοδομίας	Τμήμα Κοινωνικής Αρωγής και Παροχής Κοινωνικών Υπηρεσιών	Τμήμα Απασχόλησης και Ευρέσεως Εργασίας	Τμήμα Εσωτερικής Ανταπόκρισης	Τμήμα Διοικητικών Θεμάτων και Εξυπηρέτησης Πολίτη της Αποκεντρωμένης Υπηρεσίας με έδρα την Νέα Πέραμο
Τμήμα Παρακολούθησης και Αξιοποίησης Γενικού Πολεοδομικού Σχεδιασμού	Τμήμα Κοινωνικής Πολιτικής και Πολιτικών Ισότητας των Φύλων	Τμήμα Πολιτισμού και Τουρισμού	Τμήμα ΚΕΠ με έδρα την Νέα Πέραμο	Νομική Υπηρεσία
Τμήμα Περιβάλλοντος και Πολιτικής Προστασίας	Τμήμα Προαγωγής και Προστασίας της Δημόσιας Υγείας	Γραφείο Πολιτισμού και Τουρισμού του Τμήματος Διοικητικών Θεμάτων και εξυπηρέτησης του Πολίτη της Αποκεντρωμένης Υπηρεσίας με έδρα την Νέα Πέραμο		Αυτοτελές Γραφείο Διοικητικής Βοήθειας
Τμήμα ΕΠΑΕ - ΣΧΟΠ	Τμήμα Παιδείας Δια Βίου Μάθησης	Τμήμα Αδειοδοτήσεων και Ρύθμισης Εμπορικών Δραστηριοτήτων		Αυτοτελές Γραφείο Διαφάνειας
Τμήμα Γραμματειακής Υποστήριξης και Τήρησης Αρχείου Πολεοδομίας	Τμήμα Πολιτισμού και Τουρισμού	Γραφείο Οικονομικής Ανάπτυξης του Τμήματος Διοικητικών Θεμάτων και Εξυπηρέτησης του Πολίτη της Αποκεντρωμένης Υπηρεσίας με έδρα την Νέα Πέραμο	Διεύθυνση Διοικητικών Υπηρεσιών	Τμήμα Διαχείρισης και Συντήρησης Οχημάτων
Διεύθυνση Καθαριότητας & Ανακύκλωσης, Πρασίνου & Εξωτερικών	Γραφείο Πολιτισμού και Τουρισμού του Τμήματος Διοικητικών Θεμάτων και Εξυπηρέτησης του Πολίτη της Αποκεντρωμένης Υπηρεσίας με	Δημοτική Κοινωφελής Επιχείρηση Δήμου Μεγαρέων	Τμήμα Υποστήριξης Πολιτικών Οργάνων του Δήμου	Γραφείο Τεχνικής Υποστήριξης του Τμήματος Καθαριότητας,

Συνεργείων	έδρα την Νέα Πέραμο	(ΔΗ.Κ.Ε.ΔΗ.ΜΕ.)		Ανακύκλωσης και Εξωτερικών Συνεργείων της Αποκεντρωμένης Υπηρεσίας με έδρα την Νέα Πέραμο
Τμήμα Εξωτερικών Συνεργείων	Ν.Π.Δ.Δ. Κοινωνικής Αλληλεγγύης και Αθλητισμού Δήμου Μεγαρέων "ΗΡΟΔΩΡΟΣ"	Διεύθυνση Τεχνικών Υπηρεσιών	Τμήμα Δημοτικής Κατάστασης και Ληξιαρχείου	
Τμήμα Σχεδιασμού και Συντήρησης Πρασίνου	Δημοτική Κοινοφελής Επιχείρηση Δήμου Μεγαρέων (ΔΗ.Κ.Ε.ΔΗ.ΜΕ.)		Τμήμα Ανθρώπινου Δυναμικού	
Τμήμα Καθαριότητας, Ανακύκλωσης και Εξωτερικών Συνεργείων Αποκεντρωμένης Υπηρεσίας με έδρα την Νέα Πέραμο	Διεύθυνση Τεχνικών Υπηρεσιών		Τμήμα Αλλοδαπών και Μετανάστευσης	
Γραφείο Τεχνικής Υποστήριξης του Τμήματος Καθαριότητας, ανακύκλωσης και Εξωτερικών Συνεργείων της Αποκεντρωμένης Υπηρεσίας με έδρα την Νέα Πέραμο			Τμήμα Γραμματείας και Διοικητικής Μέριμνας	
Τμήμα Ύδρευσης - Αποχέτευσης			Τμήμα Διοικητικών Θεμάτων και Εξυπηρέτησης Πολίτη της Αποκεντρωμένης Υπηρεσίας με έδρα την Νέα Πέραμο	
			Διεύθυνση Οικονομικών Υπηρεσιών	
			Τμήμα Προϋπολογισμού και Λογιστηρίου	
			Τμήμα Προμηθειών	
			Τμήμα Εσόδων	
			Τμήμα Ταμείου	
			Τμήμα Δημοτικής Περιουσίας	

			Γραφείο Οικονομικών Θεμάτων του Τμήματος Διοικητικών Θεμάτων και εξυπηρέτησης του Πολίτη της Αποκεντρωμένης Υπηρεσίας με έδρα την Νέα Πέραμο	
			Διεύθυνση Προγραμματισμού, Οργάνωσης και Πληροφορικής	
			Τμήμα Προγραμματισμού, Ανάπτυξης και Οργάνωσης	
			Τμήμα Τεχνολογιών Πληροφορικής και Επικοινωνιών	
			Τμήμα Διαχείρισης Κοινοτικών Πόρων	
			Αυτοτελές Γραφείο Διοικητικής Βοήθειας	
			Αυτοτελές Γραφείο Διαφάνειας	
			Αυτοτελές Γραφείο Επικοινωνίας και Δημοσίων Σχέσεων	
ΚΑΘΕΤΕΣ ΥΠΗΡΕΣΙΕΣ				ΟΡΙΖΟΝΤΙΕΣ & ΥΠΟΣΤΗΡΙΚΤΙΚΕΣ ΥΠΗΡΕΣΙΕΣ
ΑΝΘΡΩΠΙΝΟ ΔΥΝΑΜΙΚΟ				
Ανθρώπινο Δυναμικό Υπηρεσιών Προγραμματισμού, Οργάνωσης και Πληροφορικής				
<i>Πλήθος</i>	<i>Επίπεδο Εκπαίδευσης (ΠΕ, ΤΕ, ΔΕ, ΥΕ) Κλάδος & Ειδικότητα</i>	<i>Σχέση Εργασίας (Οργανικές θέσεις μόνιμου προσωπικού, Προσωποπαγείς θέσεις μόνιμου προσωπικού, Ειδικές Θέσεις, ΙΔΑΧ, ΙΔΟΧ)</i>		
1	ΠΕ Διοικητικού	ΙΔΑΧ		
1	ΔΕ Διοικητικού	ΙΔΑΧ		
1	ΔΕ Τεχνικού Ηλεκτρονικών	ΙΔΑΧ		

Ανθρώπινο Δυναμικό Υπηρεσιών Τοπικής Οικονομικής Ανάπτυξης		
Πλήθος	Επίπεδο Εκπαίδευσης (ΠΕ, ΤΕ, ΔΕ, ΥΕ) Κλάδος & Ειδικότητα	Σχέση Εργασίας(Οργανικές θέσεις μόνιμου προσωπικού, Προσωποπαγείς θέσεις μόνιμου προσωπικού, Ειδικές Θέσεις, ΙΔΑΧ, ΙΔΟΧ)
1	ΠΕ Γεωπόνων	Μόνιμο
1	ΔΕ Διοικητικού	Μόνιμο
1	ΔΕ Διοικητικού	ΙΔΑΧ
Ανθρώπινο Δυναμικό Τεχνικών Υπηρεσιών (στην οποία υπάγονται & οι Υπηρεσίες Περιβάλλοντος & πολεοδομίας)		
Πλήθος	Επίπεδο Εκπαίδευσης (ΠΕ, ΤΕ, ΔΕ, ΥΕ) Κλάδος & Ειδικότητα	Σχέση Εργασίας(Οργανικές θέσεις μόνιμου προσωπικού, Προσωποπαγείς θέσεις μόνιμου προσωπικού, Ειδικές Θέσεις, ΙΔΑΧ, ΙΔΟΧ)
5	ΠΕ Πολιτικών Μηχανικών	Μόνιμο
1	ΠΕ Αρχιτεκτόνων	Μόνιμο
1	ΠΕ Μηχανολόγων Μηχανικών	Μόνιμο
2	ΠΕ Τοπογράφων Μηχανικών	Μόνιμο
1	ΠΕ Μηχανολόγων Μηχανικών	ΙΔΑΧ
1	ΠΕ Πολιτικών Μηχανικών	ΙΔΑΧ
5	ΤΕ Τεχνολόγων Πολιτικών Μηχανικών	Μόνιμο
1	ΤΕ Τεχνολόγων Μηχανολόγων Μηχανικών	Μόνιμο
2	ΤΕ Τεχνολόγων Μηχανολόγων Μηχανικών	ΙΔΑΧ
1	ΤΕ Τεχνολόγων Τοπογράφων Μηχανικών	Μόνιμο
1	ΤΕ Καθηγητών	Μόνιμο
1	ΔΕ Δομικών Έργων	Μόνιμο
1	ΔΕ Διοικητικού	ΙΔΑΧ
1	ΔΕ Τεχνικού	ΙΔΑΧ
1	ΔΕ Τεχνιτών Υδραυλικών	Μόνιμο
6	ΥΕ Εργατών Υδρευσης - Αποχέτευσης	ΙΔΑΧ
Ανθρώπινο Δυναμικό Υπηρεσιών Κοινωνικής Προστασίας, Παιδείας, Υγείας, Πολιτισμού και Αθλητισμού		
Πλήθος	Επίπεδο Εκπαίδευσης (ΠΕ, ΤΕ, ΔΕ, ΥΕ) Κλάδος & Ειδικότητα	Σχέση Εργασίας(Οργανικές θέσεις μόνιμου προσωπικού, Προσωποπαγείς θέσεις μόνιμου προσωπικού, Ειδικές Θέσεις, ΙΔΑΧ, ΙΔΟΧ)
3	ΠΕ Διοικητικού	ΙΔΑΧ
2	ΔΕ Διοικητικού	Μόνιμο
3	ΔΕ Διοικητικού	ΙΔΑΧ
11	ΥΕ Εργατριών Καθαρισμού Σχολικών Κτηρίων	ΙΔΑΧ
Ανθρώπινο Δυναμικό Διεύθυνσης Διοικητικών Υπηρεσιών		
Πλήθος	Επίπεδο Εκπαίδευσης (ΠΕ, ΤΕ, ΔΕ, ΥΕ) Κλάδος & Ειδικότητα	Σχέση Εργασίας(Οργανικές θέσεις μόνιμου προσωπικού, Προσωποπαγείς θέσεις μόνιμου προσωπικού, Ειδικές Θέσεις, ΙΔΑΧ, ΙΔΟΧ)
2	ΠΕ Διοικητικού	Μόνιμο
9	ΔΕ Διοικητικού	Μόνιμο
2	ΔΕ Διοικητικού	ΙΔΑΧ
1	ΥΕ Εργατών Αποθήκης	Μόνιμο
1	ΥΕ Κλητήρων – Θυρωρών	Μόνιμο
1	ΥΕ Εργατών Καθαριότητας	Μόνιμο
Ανθρώπινο Δυναμικό Διεύθυνσης Οικονομικών Υπηρεσιών		
Πλήθος	Επίπεδο Εκπαίδευσης (ΠΕ, ΤΕ, ΔΕ, ΥΕ) Κλάδος & Ειδικότητα	Σχέση Εργασίας(Οργανικές θέσεις μόνιμου προσωπικού, Προσωποπαγείς θέσεις μόνιμου προσωπικού, Ειδικές Θέσεις, ΙΔΑΧ, ΙΔΟΧ)
1	ΠΕ Διοικητικού	Μόνιμο

1	ΤΕ Λογιστικού - Οικονομικού	Μόνιμο
1	ΤΕ Διοικητικού - Οικονομικού	ΙΔΑΧ
1	ΤΕ Τεχνολόγων μάρκετινγκ	ΙΔΑΧ
7	ΔΕ Διοικητικού	Μόνιμο
7	ΔΕ Διοικητικού	ΙΔΑΧ
1	ΔΕ Ελεγκτών Εσόδων - Εξόδων	Μόνιμο
1	ΥΕ Εργατών Αποθήκης	Μόνιμο
Ανθρώπινο Δυναμικό Διεύθυνσης Καθαριότητας & Ανακύκλωσης, Πρασίνου & Εξωτερικών Συνεργείων		
Πλήθος	Επίπεδο Εκπαίδευσης (ΠΕ, ΤΕ, ΔΕ, ΥΕ) Κλάδος & Ειδικότητα	Σχέση Εργασίας(Οργανικές θέσεις μόνιμου προσωπικού, Προσωποπαγείς θέσεις μόνιμου προσωπικού, Ειδικές Θέσεις, ΙΔΑΧ, ΙΔΟΧ)
2	ΤΕ Τεχνολόγων Γεωπονίας	Μόνιμο
1	ΤΕ Τεχνολόγων Ηλεκτρολόγων Μηχανικών	Μόνιμο
1	ΔΕ Εποπτών Καθαριότητας	Μόνιμο
3	ΔΕ Οδηγών	Μόνιμο
6	ΔΕ Οδηγών	ΙΔΑΧ
4	ΔΕ Ηλεκτρολόγων	Μόνιμο
1	ΔΕ Ηλεκτρολόγων	ΙΔΑΧ
1	ΔΕ Χειριστών Μηχανημάτων Έργου	Μόνιμο
1	ΔΕ Χειριστών Μηχανημάτων Έργου	ΙΔΑΧ
1	ΔΕ Μηχανοτεχνιτών	Μόνιμο
1	ΔΕ Προσωπικού Η/Υ	Μόνιμο
1	ΔΕ Τεχνιτών Συντήρησης Σιδηροκατασκευών	Μόνιμο
1	ΔΕ Τεχνιτών Οικοδόμων	Μόνιμο
1	Τεχνιτών Ελαιοχρωματιστών	Μόνιμο
1	ΔΕ Τεχνιτών Κήπων	Μόνιμο
1	ΔΕ Δενδροκηπουρών	Μόνιμο
1	ΔΕ Ανθοκομίας Κηποτεχνίας	ΙΔΑΧ
10	ΔΕ Σχολικών Φυλάκων	ΙΔΑΧ
4	ΥΕ Επιστατών Καθαριότητας	Μόνιμο
2	ΥΕ Βοηθών Ηλεκτρολόγων	ΙΔΑΧ
4	ΥΕ Εργατών Καθαριότητας	Μόνιμο
10	ΥΕ Εργατών Καθαριότητας	ΙΔΑΧ
1	ΥΕ Εργατών Φυλάκων	Μόνιμο
1	ΥΕ Εργατών Γενικών Καθηκόντων	Μόνιμο
2	ΥΕ Εργατών Κήπων	Μόνιμο
2	ΥΕ Εργατών Κήπων	ΙΔΑΧ
1	ΥΕ Εργατών ταφής Νεκρών	Μόνιμο
1	ΥΕ Εργατών Σφαγείων	ΙΔΑΧ
Ανθρώπινο Δυναμικό Διεύθυνσης ΚΕΠ		
Πλήθος	Επίπεδο Εκπαίδευσης (ΠΕ, ΤΕ, ΔΕ, ΥΕ) Κλάδος & Ειδικότητα	Σχέση Εργασίας(Οργανικές θέσεις μόνιμου προσωπικού, Προσωποπαγείς θέσεις μόνιμου προσωπικού, Ειδικές Θέσεις, ΙΔΑΧ, ΙΔΟΧ)
1	ΠΕ Διοικητικού	Μόνιμο
3	ΠΕ Διεκπεραίωσης Υποθέσεων Πολιτών	Μόνιμο
1	Διοικητικού	ΙΔΑΧ
Ανθρώπινο Δυναμικό Αποκεντρωμένων Υπηρεσιών με έδρα την Νέα Πέραμο		
Πλήθος	Επίπεδο Εκπαίδευσης (ΠΕ, ΤΕ, ΔΕ, ΥΕ) Κλάδος & Ειδικότητα	Σχέση Εργασίας(Οργανικές θέσεις μόνιμου προσωπικού, Προσωποπαγείς θέσεις μόνιμου προσωπικού, Ειδικές Θέσεις, ΙΔΑΧ, ΙΔΟΧ)
1	ΠΕ Διοικητικού	Μόνιμο

1	ΠΕ Διεκπεραίωσης Υποθέσεων πολιτών	Μόνιμο
1	ΠΕ Διοικητικού - Οικονομικού	ΙΔΑΧ
5	ΔΕ Διοικητικού	Μόνιμο
2	ΔΕ Οδηγών	Μόνιμο
4	ΔΕ Οδηγών	ΙΔΑΧ
1	ΥΕ Εργατών Κλειστού Γυμναστηρίου	Μόνιμο
1	ΔΕ Ηλεκτρολόγων	Μόνιμο
1	ΔΕ Τεχνιτών Υδρευσης	ΙΔΑΧ
3	Τεχνιτών Υδραυλικών	Μόνιμο
6	ΥΕ Εργατών καθαριότητας	Μόνιμο
1	ΥΕ Εργατών νεκροταφείου	Μόνιμο

ΚΑΤΑΓΡΑΦΗ ΣΥΣΤΗΜΑΤΩΝ

Πρότυπα - Συστήματα - Εργαλεία	ΝΑΙ/ΟΧΙ	Σχόλιο - Παρατηρήσεις
Διαχειριστική Επάρκεια Κοινό Πλαίσιο Αξιολόγησης ISO 9001/2008	ΝΑΙ	
Επιμορφώσεις - Κατάρτιση	ΟΧΙ	
Σύστημα Διαχείρισης Επιχειρησιακών Πόρων	ΟΧΙ	
Σύστημα Διαχείρισης Γνώσης	ΟΧΙ	
Σύστημα Προγραμματισμού & Παρακολούθησης Έργων	ΟΧΙ	
Σύστημα Διαχείρισης Ανθρώπινου Δυναμικού	ΝΑΙ	Επιμορφωτικά Προγράμματα που διοργανώνονται από το ΕΚΔΔΑ - ΙΝ.ΕΠ. και Σεμινάρια κατάρτισης που διοργανώνονται από διάφορους Φορείς

ΗΛΕΚΤΡΟΝΙΚΗ ΔΙΑΚΥΒΕΡΝΗΣΗ

	ΝΑΙ/ΟΧΙ	Σχόλιο - Παρατηρήσεις
Διαδικτυακή Πύλη	ΝΑΙ	url: Megara.gr
Διαβούλευση	ΝΑΙ	
Τοπικό δίκτυο (lan)	ΝΑΙ	
Ασύρματο δίκτυο (w-lan)	ΝΑΙ	
Αριθμός web servers		
Web servers/ Γραμμή επικοινωνίας (εύρος ζώνης)		

ΗΛΕΚΤΡΟΝΙΚΗ ΕΞΥΠΗΡΕΤΗΣΗ ΤΟΥ ΠΟΛΙΤΗ

A/A	Επίπεδο Ηλεκτρονικών Υπηρεσιών	Περιγραφή
1.	Υπό δημιουργία	

Επίπεδο Ηλεκτρονικών Υπηρεσιών ορίζονται τα 5 στάδια υλοποίησης: Στάδιο 1 - Πληροφόρηση, Στάδιο 2 - Αλληλεπίδραση, Στάδιο 3 Αμφίδρομη αλληλεπίδραση, Στάδιο 4 Συναλλαγή, Στάδιο 5 Προσωποποίηση.

ΚΤΙΡΙΑΚΗ ΥΠΟΔΟΜΗ

Ονομασία Κτιρίου	Επιφάνεια κτιρίου (τ.μ.)	Κτίσματα Ιστορικής / Αρχιτεκτονικής αξίας	Δυναμικά κτιρίου	Αριθμός Εργαζομένων	Προσβασιμότητα σε ΑΜΕΑ

ΕΠΙΧΕΙΡΗΣΙΑΚΟ ΠΡΟΓΡΑΜΜΑ ΔΗΜΟΥ ΜΕΓΑΡΕΩΝ 2015 - 2019

Κεντρικό Δημοτικό Κατάστημα Μεγάρων	1060,2			43	NAI
Δημοτικό Κατάστημα Δ/νση Τεχνικών Υπηρεσιών	520			33	OXI
Δημοτικό Κατάστημα Δ/νσης Κοινωνικής Προστασίας, Παιδείας, Απασχόλησης, Πολιτισμού & Τουρισμού	329,4			8	OXI
Υπηρεσία Δημοτολογίου Μεγάρων	43,1			4	OXI
Δ/νση Τοπικής Οικονομικής Ανάπτυξης	60			3	OXI
ΚΕΠ Μεγάρων	107			5	NAI
Εργοτάξιο	582			50	OXI
Εργοτάξιο "Ελαιουργικής"	8907			20	OXI
Εργαστήριο Εικαστικών Τεχνών Μεγάρων	180			-	OXI
Δημοτικό Κατάστημα Νέας Περάμου Αποκεντρωμένες Υπηρεσίες	289			8	NAI
ΚΕΠ Νέας Περάμου	113,79			2	NAI
Στρατουδάκειο Πολιτιστ. Κέντρο Δ. Μεγαρέων	751			2	OXI
Πολιτιστικό Κέντρο Νέας Περάμου	350			-	NAI
Πολιτιστικό Κέντρο Κινέττας	165			-	OXI
Βιβλιοθήκη	230			1	NAI
ΚΑΠΗ Μεγάρων	120			4	NAI
ΚΑΠΗ Νέας Περάμου	200			1	NAI
ΚΑΠΗ Κινέττας	100			1	NAI
Μουσικός Όμιλος Μεγάρων	300			2	OXI
Α' Δημοτικός Παιδικός Σταθμός Μεγάρων	248			8	OXI
Β' Δημοτικός Παιδικός Σταθμός	400			8	OXI
Γ' Δημοτικός Παιδικός Σταθμός Μεγάρων	200			8	NAI
Δημοτικός Παιδικός Σταθμός Νέας Περάμου	400			8	OXI
ΔΗ.Κ.Ε.ΔΗ.ΜΕ.	401,6			4	OXI
Βρεφονηπιακός Σταθμός Συνοικίας ΜΕΛΙ	450			12	OXI
Βρεφονηπιακός Σταθμός Περιοχής ΚΟΥΡΚΟΥΡΙ	300			5	OXI
Βιβλιοθήκη Νέας Περάμου	93			2	NAI
"Βυζάντειον Ωδείων" Νέας Περάμου	103			1	OXI

ΠΕΡΙΓΡΑΦΗ ΑΛΛΩΝ ΠΡΟΣΘΕΤΩΝ ΘΕΜΑΤΩΝ		
ΑΞΙΟΛΟΓΗΣΗ ΤΗΣ ΥΦΙΣΤΑΜΕΝΗΣ ΚΑΤΑΣΤΑΣΗΣ		
ΤΟΜΕΑΣ	ΠΡΟΒΛΗΜΑΤΑ & ΠΕΡΙΟΡΙΣΜΟΙ	ΔΥΝΑΤΟΤΗΤΕΣ & ΕΥΚΑΙΡΙΕΣ
ΟΡΓΑΝΩΤΙΚΗ ΔΟΜΗ ΚΑΙ ΣΥΣΤΗΜΑΤΑ ΛΕΙΤΟΥΡΓΙΑΣ	Προβλήματα/ανάγκες	Δυνατότητες
	1. Αναδιοργάνωση των Υπηρεσιών του Δήμου και εφαρμογή συστημάτων Διοίκησης και Απόδοσης . 2. Αναβάθμιση Υπηρεσιών του Δήμου, του ΝΠΔΔ, Δημοτικών Δομών	Αξιοποίηση του Επιχειρησιακού προγράμματος του Δήμου ως σύγχρονο εργαλείο προγραμματισμού και ανάπτυξης
	Περιορισμοί	Ευκαιρίες
	Μη ύπαρξη ηλεκτρονικών υπηρεσιών προς τον πολίτη	Αξιοποίηση του Επιχειρησιακού προγράμματος "Ψηφιακή Σύγκλιση" για την ανάπτυξη ηλεκτρονικών υπηρεσιών προς τον πολίτη
ΑΝΘΡΩΠΙΝΟ ΔΥΝΑΜΙΚΟ	Προβλήματα/ανάγκες	Δυνατότητες
	Έλλειψη προσωπικού γενικά και έλλειψη εξειδικευμένου προσωπικού στους Τομείς Κοινωνικής Προστασίας, Υγείας, Οικονομικών Υπηρεσιών, Νέων Τεχνολογιών και Πληροφορικής	1. Λειτουργία συστήματος διαχείρισης Ανθρώπινου Δυναμικού. 2. Αναβάθμιση δεξιοτήτων μέσα από στοχευμένα προγράμματα κατάρτισης και επιμόρφωσης
	Περιορισμοί	Ευκαιρίες
	Περιορισμός προσλήψεων γενικά στον Δημόσιο Τομέα	
ΗΛΕΚΤΡΟΝΙΚΗ ΔΙΑΚΥΒΕΡΝΗΣΗ	Προβλήματα/ανάγκες	Δυνατότητες
	Ανάγκη εφαρμογής σύγχρονων Τεχνολογιών Πληροφορικής και Επικοινωνίας στον Δήμο	
	Περιορισμοί	Ευκαιρίες
	Έλλειψη προσωπικού στον Τομέα Τεχνολογιών Πληροφορικής και Επικοινωνιών	
ΚΤΙΡΙΑΚΗ ΥΠΟΔΟΜΗ ΚΑΙ ΤΕΧΝΙΚΟΣ ΕΞΟΠΛΙΣΜΟΣ	Προβλήματα/ανάγκες	Δυνατότητες
	1.Ανάγκη αναβάθμισης εξοπλισμού Τεχνολογιών Πληροφορικής & Επικοινωνιών 2. Αναβάθμιση κτηριακών υποδομών	
	Περιορισμοί	Ευκαιρίες
ΟΙΚΟΝΟΜΙΚΑ ΚΑΙ ΠΕΡΙΟΥΣΙΑ	Προβλήματα/ανάγκες	Δυνατότητες
	Περιορισμένοι οικονομικοί πόροι	
	Περιορισμοί	Ευκαιρίες
	1. Οικονομική κρίση 2. Σημαντική μείωση τακτικής επιχορήγησης	Αξιοποίηση σύγχρονων χρηματοδοτικών εργαλείων
ΣΥΝΘΕΤΙΚΗ ΔΙΑΓΝΩΣΗ		
Στο Δήμο Μεγαρέων ισχύουν οι συνήθεις αδυναμίες που συναντώνται στην Ελληνική τοπική αυτοδιοίκηση, όπως:		
<ul style="list-style-type: none"> • Πληθώρα κενών οργανικών θέσεων, σε σχέση με τον Οργανισμό Εσωτερικής Υπηρεσίας, 		

αλλά και τις πραγματικές ανάγκες του Δήμου

- Ελλιπής έως ανύπαρκτη εφαρμογή συστημάτων διαδικασιών και ροής πληροφοριών
- Μικρός αριθμός εργαζομένων με πτυχίο ανωτάτης εκπαίδευσης (με εξαίρεση τις τεχνικές υπηρεσίες)
- Μη ύπαρξη τμήματος ή έστω ενός υπευθύνου στον τομέα της Μηχανογράφησης.

Τομείς στους οποίους χρειάζεται να δοθεί άμεση υποστήριξη είναι οι ακόλουθοι:

1. Οργάνωση και Λειτουργία

- Επικαιροποίηση και ολοκληρωμένη εφαρμογή του Οργανισμού Εσωτερικών Υπηρεσιών: Στοχοθεσία/ Κατανομή Αρμοδιοτήτων/ Επίπεδα ευθύνης/Ανθρώπινο δυναμικό.

- Πρακτική εφαρμογή σύγχρονων τεχνικών διοίκησης: βασικές κατευθύνσεις για μετάβαση από την αναγκαιότητα λειτουργίας στην απόδοση

- Συγκρότηση και λειτουργία Οργάνων Συστήματος Διακυβέρνησης

2. Οικονομική Διαχείριση

- Προϋπολογισμός (παρακολούθηση, αναθεώρηση) και λογιστική διαχείριση

- Πρόσοδοι και περιουσία

- Προμήθειες, e-προμήθειες

- Αξιοποίηση σύγχρονων χρηματοδοτικών εργαλείων

- Αξιοποίηση δημοτικής περιουσίας

3. Προγραμματισμός/Ανάπτυξη

- Χρηματοδοτήσεις/ Κοινοτικοί, Δημόσιοι, Ίδιοι, Ιδιωτικοί Πόροι. Αναγνώριση ευκαιριών για χρηματοδότηση έργων τοπικής ανάπτυξης

- Έργα (σχεδιασμός, ωρίμανση, επίβλεψη, εκτέλεση, έλεγχος, συντήρηση, υποστήριξη, διοίκηση)

- Χρονικός και οικονομικός προγραμματισμός έργων, συμπεριλαμβανομένων και των συγχρηματοδοτούμενων έργων

- Χρήση Επιχειρησιακού Σχεδίου / ετήσιου σχεδίου δράσης / προϋπολογισμού / Τεχνικού Προγράμματος ως ενιαίου εργαλείου προγραμματισμού

4. Αναβάθμιση/ Ενοποίηση πληροφοριακών υποδομών:

- Αναβάθμιση εξοπλισμού Τεχνολογιών Πληροφορικής και Επικοινωνίας (ΤΠΕ)

- Τεκμηρίωση και τυποποίηση επικοινωνίας μεταξύ δημοτικών ενοτήτων, υπηρεσιών κλπ

- Τεκμηρίωση και τυποποίηση επικοινωνίας με τον πολίτη - ανάπτυξη ηλεκτρονικών υπηρεσιών

- Παρακολούθηση, έλεγχος, αξιολόγηση

5. Διαχείριση και ανάπτυξη ανθρώπινου δυναμικού

- Μετατάξεις προσωπικού/ Κάλυψη κενών οργανικών θέσεων

- Αναβάθμιση δεξιοτήτων προσωπικού

ΚΡΙΣΙΜΑ ΖΗΤΗΜΑΤΑ ΕΣΩΤΕΡΙΚΗΣ ΑΝΑΠΤΥΞΗΣ

1. Αναδιοργάνωση των Υπηρεσιών του Δήμου και εφαρμογή συστημάτων Διοίκησης και Απόδοσης
2. Αποτελεσματικότερη Λειτουργία και Αναβάθμιση Υπηρεσιών του Δήμου και εξαρτημένων ΝΠΔΔ, Οργανισμών και άλλων Δημοτικών Δομών, με εφαρμογή σύγχρονων Τεχνολογιών Πληροφορικής και Επικοινωνίας
3. Εφαρμογή σύγχρονων Τεχνολογιών Πληροφορικής και Επικοινωνίας για την Εξυπηρέτηση Πολιτών και Επιχειρήσεων
4. Οργάνωση και Λειτουργία των συμβατικών Υποδομών Εξυπηρέτησης
5. Ενέργειες προετοιμασίας και ωρίμανσης των έργων του Επιχειρησιακού Προγράμματος
6. Αναδιάρθρωση των Χρηματοοικονομικών Δεδομένων του Δήμου

Έντυπο ΕΠ_6: ΔΗΜΟΤΙΚΗ ΠΕΡΙΟΥΣΙΑ ΤΟΥ ΔΗΜΟΥ ΠΡΟΣ ΑΞΙΟΠΟΙΗΣΗ

ΕΝΤΥΠΟ ΕΠ_06: ΔΗΜΟΤΙΚΗ ΠΕΡΙΟΥΣΙΑ ΤΟΥ ΔΗΜΟΥ ΠΡΟΣ ΑΞΙΟΠΟΙΗΣΗ						
ΑΚΙΝΗΤΑ						
A/A	Οδός	Περιοχή	Επιφάνεια οικοπέδου (τ.μ.)	Κτίσματα Ιστορικής / Αρχιτεκτονικής αξίας	Επιφάνεια Κτισμάτων	Περιγραφή
1	Ανώνυμη οδός	Κοκκινογή	17.000 τ.μ.	-	-	Στην επέκταση Σχεδίου Πόλεως. Χώρος για χρήση κ.φ.
2	Συμβολή οδών ΠΕΟΑΚ & Οδού προς Πέραμα	Ελαιουργική	21.000 τ.μ.	-	8.000 τ.μ.	Εκτός Σχεδίου Πόλεως
3	Ιωάννου Θεολόγου & Δ. Βαγιανού	Μελί	1.600 τ.μ	-	600 τ.μ.	Εντός Σχεδίου Πόλεως
4	Ανώνυμη οδός	Ανδρέου Περιβόλι	16.650 τ.μ.	-		Εντός Σχεδίου Πόλεως. Χώρος για χρήση κ.φ
5	Ανώνυμη οδός	Άγιος Στέφανος	5.000 τ.μ.	-	410 τ.μ.	Εκτός Σχεδίου Πόλεως
6	28 ^{ης} Οκτωβρίου & Γυμναστηρίου - Μοράβα -Τεπελενίου	Μέγαρα	10.500τ. μ.	-	Αθλητικό Γήπεδο	Εντός Σχεδίου Πόλεως
7	Ανώνυμη οδός	Μετόχι – Ν. Πέραμος	14.500 τ.μ.	-		Εντός Σχεδίου Πόλεως
8	Ανώνυμη οδός	Ακρογιάλι – Ν. Πέραμος (Παλαιές κατασκηνώσεις ΟΣΕ)	8.403 τ.μ.	-	867,45 τ.μ.	Εντός Σχεδίου Πόλεως
9	Ανώνυμη οδός	Σκαλιστήρι – Ν. Πέραμος	25.649 τ.μ.	-		Εντός Σχεδίου Πόλεως

Έντυπο ΕΠ_7: ΑΠΟΛΟΓΙΣΤΙΚΑ ΟΙΚΟΝΟΜΙΚΑ ΣΤΟΙΧΕΙΑ ΤΟΥ ΔΗΜΟΥ

ΕΝΤΥΠΟ ΕΠ_07: ΑΠΟΛΟΓΙΣΤΙΚΑ ΟΙΚΟΝΟΜΙΚΑ ΣΤΟΙΧΕΙΑ ΤΟΥ ΔΗΜΟΥ				
ΕΣΟΔΑ (€)				
0	ΤΑΚΤΙΚΑ ΕΣΟΔΑ	2011	2012	2013
01	ΠΡΟΣΟΔΟΙ ΑΠΟ ΤΗΝ ΑΚΙΝΗΤΗ ΠΕΡΙΟΥΣΙΑ	71.571,50	54.518,90	52.174.17
02	ΠΡΟΣΟΔΟΙ ΑΠΟ ΤΗΝ ΚΙΝΗΤΗ ΠΕΡΙΟΥΣΙΑ	19.186,04	14358,00	34.292.21
03	ΕΣΟΔΑ ΑΠΟ ΑΝΤΑΠΟΔΟΤΙΚΑ ΤΕΛΗ ΚΑΙ ΔΙΚΑΙΩΜΑΤΑ	3.124.186,53	3.049.891,50	2.749.746.55
04	ΕΣΟΔΑ ΑΠΟ ΛΟΙΠΑ ΤΕΛΗ, ΔΙΚΑΙΩΜΑΤΑ ΚΑΙ ΠΑΡΟΧΗ ΥΠΗΡΕΣΙΩΝ	513.642,02	416.255,15	424.840.67
05	ΦΟΡΟΙ ΚΑΙ ΕΙΣΦΟΡΕΣ	833.064,83	457.947,37	483.008.81
06	ΕΣΟΔΑ ΑΠΟ ΕΠΙΧΟΡΗΓΗΣΕΙΣ ΓΙΑ ΛΕΙΤΟΥΡΓΙΚΕΣ ΔΑΠΑΝΕΣ	6.329.160,14	4.976.780,56	4.365.078.15
07	ΛΟΙΠΑ ΤΑΚΤΙΚΑ ΕΣΟΔΑ	206.233,17	213.955,04	181.938.47
	ΓΕΝΙΚΟ ΣΥΝΟΛΟ ΤΑΚΤΙΚΩΝ ΕΣΟΔΩΝ	11.097.044,23	9.183.706,52	8.291.079.03
1	ΕΚΤΑΚΤΑ ΕΣΟΔΑ	2011	2012	2013
11	ΕΣΟΔΑ ΑΠΟ ΕΚΠΟΙΗΣΗ ΚΙΝΗΤΗΣ ΚΑΙ ΑΚΙΝΗΤΗΣ ΠΕΡΙΟΥΣΙΑΣ	0,00	0,00	0,00
12	ΕΠΙΧΟΡΗΓΗΣΕΙΣ ΓΙΑ ΚΑΛΥΨΗ ΛΕΙΤΟΥΡΓΙΚΩΝ ΔΑΠΑΝΩΝ	223.102,48	159.375,19	31.205.613.63
13	ΕΠΙΧΟΡΗΓΗΣΕΙΣ ΓΙΑ ΕΠΕΝΔΥΤΙΚΕΣ ΔΑΠΑΝΕΣ	1.108.585,28	1.610.941,55	11.709.708.75
14	ΔΩΡΕΕΣ – ΚΛΗΡΟΝΟΜΙΕΣ – ΚΛΗΡΟΔΟΣΙΕΣ	3.970,00	0,00	2.000.00
15	ΠΡΟΣΑΥΞΗΣΕΙΣ – ΠΡΟΣΤΙΜΑ – ΠΑΡΑΒΟΛΑ	604.841,84	437.305,72	508.400.02
16	ΛΟΙΠΑ ΕΚΤΑΚΤΑ ΕΣΟΔΑ	166.834,12	7.529,14	45.672.27
	ΓΕΝΙΚΟ ΣΥΝΟΛΟ ΕΚΤΑΚΤΩΝ ΕΣΟΔΩΝ	2.107.333,72	2.215.151,60	43.471.394.67
2	ΕΣΟΔΑ ΠΑΡΕΛΘΟΝΤΩΝ ΟΙΚΟΝΟΜΙΚΩΝ ΕΤΩΝ (ΠΟΕ) ΠΟΥ ΘΑ ΒΕΒΑΙΩΘΟΥΝ ΓΙΑ ΠΡΩΤΗ ΦΟΡΑ	2011	2012	2013
21	ΕΣΟΔΑ Π.Ο.Ε. ΤΑΚΤΙΚΑ	1.004.539,82	1.091.053,21	1.222.206.02
22	ΕΣΟΔΑ Π.Ο.Ε. ΕΚΤΑΚΤΑ	76.338,70	152.308,28	833.326.53
	ΓΕΝΙΚΟ ΣΥΝΟΛΟ ΕΣΟΔΩΝ ΠΑΡΕΛΘΟΝΤΩΝ ΟΙΚΟΝΟΜΙΚΩΝ ΕΤΩΝ (ΠΟΕ)	1.080.878,52	1.243.361,49	2.055.532.55

ΕΠΙΧΕΙΡΗΣΙΑΚΟ ΠΡΟΓΡΑΜΜΑ ΔΗΜΟΥ ΜΕΓΑΡΕΩΝ 2015 - 2019

3	ΕΙΣΠΡΑΞΕΙΣ ΑΠΟ ΔΑΝΕΙΑ ΚΑΙ ΑΠΑΙΤΗΣΕΙΣ ΑΠΟ ΠΟΕ	2011	2012	2013
31	ΕΙΣΠΡΑΞΕΙΣ ΑΠΟ ΔΑΝΕΙΑ	25.291,36	35.621,92	0.00
32	ΕΙΣΠΡΑΚΤΕΑ ΥΠΟΛΟΙΠΑ ΑΠΟ ΒΕΒΑΙΩΘΕΝΤΑ ΕΣΟΔΑ ΚΑΤΑ ΤΑ ΠΑΡΕΛΘΟΝΤΑ ΕΤΗ	468.634,30	278.774,49	189.435.12
	ΓΕΝΙΚΟ ΣΥΝΟΛΟ ΕΙΣΠΡΑΞΕΩΝ ΑΠΟ ΔΑΝΕΙΑ ΚΑΙ ΑΠΑΙΤΗΣΕΙΣ ΑΠΟ ΠΟΕ	493.925,66	314.396,41	189.435.12
4	ΕΙΣΠΡΑΞΕΙΣ ΥΠΕΡ ΤΟΥ ΔΗΜΟΣΙΟΥ ΚΑΙ ΤΡΙΤΩΝ ΚΑΙ ΕΠΙΣΤΡΟΦΕΣ ΧΡΗΜΑΤΩΝ	2011	2012	2013
41	ΕΙΣΠΡΑΞΕΙΣ ΥΠΕΡ ΤΟΥ ΔΗΜΟΣΙΟΥ ΚΑΙ ΤΡΙΤΩΝ	2.299.691,83	2.089.718,89	2.197.548.98
42	ΕΠΙΣΤΡΟΦΕΣ ΧΡΗΜΑΤΩΝ	20.122,25	306.809,29	22.817.07
	ΓΕΝΙΚΟ ΣΥΝΟΛΟ ΕΙΣΠΡΑΞΕΩΝ ΥΠΕΡ ΤΟΥ ΔΗΜΟΣΙΟΥ ΚΑΙ ΤΡΙΤΩΝ	2.319.804,08	2.396.528,18	2.220.366.05
5	ΧΡΗΜΑΤΙΚΟ ΥΠΟΛΟΙΠΟ	2011	2012	2013
51	ΧΡΗΜΑΤΙΚΟ ΥΠΟΛΟΙΠΟ ΑΠΟ ΤΑΚΤΙΚΑ ΕΣΟΔΑ	100.921,95	-952.274,04	-1.549.766.37
52	ΧΡΗΜΑΤΙΚΟ ΥΠΟΛΟΙΠΟ ΑΠΟ ΕΚΤΑΚΤΑ ΕΣΟΔΑ	614.957,98	1.165.825,52	1.740.756.03
	ΓΕΝΙΚΟ ΣΥΝΟΛΟ 5 ΧΡΗΜΑΤΙΚΟΥ ΥΠΟΛΟΙΠΟΥ	715.879,93	213.551.48	190.989.66
	ΓΕΝΙΚΟ ΣΥΝΟΛΟ ΕΣΟΔΩΝ	17.814.866,14	15.566.695,68	56.418.797.08
ΔΑΠΑΝΕΣ €				
6	ΕΞΟΔΑ ΧΡΗΣΗΣ	2011	2012	2013
60	ΑΜΟΙΒΕΣ ΚΑΙ ΈΞΟΔΑ ΠΡΟΣΩΠΙΚΟΥ	6.516.924,34	4.978.931,66	4.834.118.35
61	ΑΜΟΙΒΕΣ ΑΙΡΕΤΩΝ ΚΑΙ ΤΡΙΤΩΝ	370.437,31	440.318,57	302.452.48
62	ΠΑΡΟΧΕΣ ΤΡΙΤΩΝ	1.238.703,58	1.408.278,69	1.207.192.34
63	ΦΟΡΟΙ ΚΑΙ ΤΕΛΗ	7.582,07	11.086,97	16.793.29
64	ΛΟΙΠΑ ΓΕΝΙΚΑ ΈΞΟΔΑ	111.214,37	49.844,74	45.406.43
65	ΠΛΗΡΩΜΕΣ ΓΙΑ ΤΗΝ ΕΞΥΠΗΡΕΤΗΣΗ ΔΗΜΟΣΙΑ ΠΙΣΤΗΣ	1.892.965,27	928.467,95	378.517.51
66	ΔΑΠΑΝΕΣ ΠΡΟΜΗΘΕΙΑΣ ΑΝΑΛΩΣΙΜΩΝ	512.473,99	394.189,97	1.540.765.94
67	ΠΛΗΡΩΜΕΣ ΓΙΑ ΜΕΤΑΒΙΒΑΣΕΙΣ ΕΙΣΟΔΗΜΑΤΩΝ ΣΕ ΤΡΙΤΟΥΣ ΠΑΡΑΧΩΡΗΣΕΙΣ- ΠΑΡΟΧΕΣ - ΕΠΙΧΟΡΗΓΗΣΕΙΣ - ΕΠΙΔΟΤΗΣΕΙΣ - ΔΩΡΕΕΣ	1.770.790,90	3.045.477,33	2.450.906.73

ΕΠΙΧΕΙΡΗΣΙΑΚΟ ΠΡΟΓΡΑΜΜΑ ΔΗΜΟΥ ΜΕΓΑΡΕΩΝ 2015 - 2019

68	ΛΟΙΠΑ ΈΞΟΔΑ	209.441,83	441.118,80	412.702,30
	ΣΥΝΟΛΟ Κ.Α. 6 ΈΞΟΔΩΝ ΧΡΗΣΗΣ	12.630.533,66	11.697.714,68	11.188.855,37
7				
7	ΕΠΕΝΔΥΣΕΙΣ	2011	2012	2013
71	ΑΓΟΡΕΣ ΚΤΙΡΙΩΝ, ΤΕΧΝΙΚΩΝ ΕΡΓΩΝ ΚΑΙ ΠΡΟΜΗΘΕΙΕΣ ΠΑΓΙΩΝ	46.663,21	13.005,57	418,20
73	ΈΡΓΑ	144.801,25	256.318,66	10.588.405,32
74	ΜΕΛΕΤΕΣ, ΕΡΕΥΝΕΣ, ΠΕΙΡΑΜΑΤΙΚΕΣ ΕΡΓΑΣΙΕΣ ΚΑΙ ΕΙΔΙΚΕΣ ΔΑΠΑΝΕΣ	120.996,81	81.202,87	54.163,16
75	ΤΙΤΛΟΙ ΠΑΓΙΑΣ ΕΠΕΝΔΥΣΗΣ (ΣΥΜΜΕΤΟΧΕΣ ΣΕ ΕΠΙΧΕΙΡΗΣΕΙΣ)	0,00	0,00	0,00
	ΣΥΝΟΛΟ Κ.Α. 7 ΕΠΕΝΔΥΣΕΙΣ	312.461,27	350.527,10	10.642.986,68
8				
8	ΠΛΗΡΩΜΕΣ ΠΟΕ, ΑΠΟΔΟΣΕΙΣ ΚΑΙ ΠΡΟΒΛΕΨΕΙΣ	2011	2012	2013
81	ΠΛΗΡΩΜΕΣ ΟΦΕΙΛΩΝ ΠΑΡΕΛΘΟΝΤΩΝ ΟΙΚΟΝΟΜΙΚΩΝ ΕΤΩΝ (ΠΟΕ)	2.328.878,85	1.157.769,78	32.330.153,19
82	ΛΟΙΠΕΣ ΑΠΟΔΟΣΕΙΣ	2.329.440,88	2.169.694,46	2.043.342,18
85	ΠΡΟΒΛΕΨΕΙΣ ΜΗ ΕΙΣΠΡΑΞΗΣ ΕΙΣΠΡΑΚΤΕΩΝ ΥΠΟΛΟΙΠΩΝ ΒΕΒΑΙΩΘΕΝΤΩΝ ΚΑΤΑ ΤΑ ΠΑΡΕΛΘΟΝΤΑ ΟΙΚΟΝΟΜΙΚΑ ΕΤΗ	0,00	0,00	0,00
	ΣΥΝΟΛΟ Κ.Α. 8 ΠΛΗΡΩΜΕΣ ΠΟΕ, ΑΠΟΔΟΣΕΙΣ, ΠΡΟΒΛΕΨΕΙΣ	4.658.319,73	3.327.464,24	34.373.495,37
9				
9	ΑΠΟΘΕΜΑΤΙΚΟ	2011	2012	2013
91	ΑΠΟΘΕΜΑΤΙΚΟ	0,00	0,00	0,00
	ΣΥΝΟΛΟ Κ.Α. 9 ΑΠΟΘΕΜΑΤΙΚΟ	0,00	0,00	0,00
	ΓΕΝΙΚΟ ΣΥΝΟΛΟ ΔΑΠΑΝΩΝ (6-7-8-9)	17.601.314,66	15.375.706,02	56.205.337,42

Έντυπο ΕΠ_8: ΣΤΡΑΤΗΓΙΚΟΣ ΣΧΕΔΙΑΣΜΟΣ

ΕΝΤΥΠΟ ΕΠ_08: ΣΤΡΑΤΗΓΙΚΟΣ ΣΧΕΔΙΑΣΜΟΣ
ΟΡΑΜΑ ΤΟΥ ΔΗΜΟΥ
Όραμα του Δήμου Μεγαρέων είναι η εξέλιξη του σε σύγχρονο Δήμο με ανθρώπινο πρόσωπο, κοινωνική ευημερία, ποιοτικό περιβάλλον, διαρκή οικονομική ανάπτυξη και υψηλά επίπεδα παιδείας, πολιτισμού, ασφάλειας και κοινωνικής μέριμνας.
ΚΑΤΕΥΘΥΝΤΗΡΙΕΣ ΠΟΛΙΤΙΚΕΣ ΕΠΙΛΟΓΕΣ
<p>Οι κατευθυντήριες πολιτικές επιλογές της Δημοτικής Αρχής του Δήμου Μεγαρέων, είναι:</p> <p>1. Αποστολή του Δήμου</p> <p>Αποστολή του Δήμου Μεγαρέων είναι η διαχείριση των τοπικών υποθέσεων και η παροχή δημόσιων αγαθών και υπηρεσιών υψηλού επιπέδου, για την ικανοποίηση των αναγκών των κατοίκων και των τοπικών φορέων.</p> <p>Αναλυτικότερα, στην αποστολή του Δήμου Μεγαρέων περιλαμβάνονται:</p> <ul style="list-style-type: none"> • Η διαρκής βελτίωση της καθημερινής ζωής των κατοίκων του Δήμου. • Η ταχεία και ολοκληρωμένη εξυπηρέτηση των δημοτών, με την χρήση σύγχρονης τεχνολογίας, σύμφωνα με όσα ορίζονται στην Χάρτα Δικαιωμάτων του Δημότη. • Η ενίσχυση της επιχειρηματικότητας και της οικονομικής ανάπτυξης της περιοχής. • Η υποστήριξη της παιδείας, της δια βίου μάθησης και επιμόρφωσης, καθώς και της Επαγγελματικής Αποκατάστασης της Νεολαίας. • Η κοινωνική μέριμνα και φροντίδα προς όλους τους δημότες και επισκέπτες, με ιδιαίτερη βαρύτητα στις ευπαθείς ομάδες. • Η προστασία του χερσαίου και θαλασσιού περιβάλλοντος, του υδροφόρου ορίζοντα, καθώς και η αξιοποίηση Ανανεώσιμων Πηγών Ενέργειας (ΑΠΕ). • Η ανάδειξη της πολιτιστικής κληρονομιάς και παράλληλα, των αρχαιολογικών, θρησκευτικών και περιβαλλοντικών σημείων ενδιαφέροντος. • Η ασφάλεια των δημοτών και των περιουσιακών τους στοιχείων. • Η ομαλή ένταξη στο κοινωνικό σύνολο, ειδικών πληθυσμιακών ομάδων (Ρομά, οικονομικοί μετανάστες κ.ά.) <p>2. Σύστημα Αξιών</p> <p>Οι αξίες που διέπουν τη λειτουργία του Δήμου Μεγαρέων είναι:</p> <ul style="list-style-type: none"> • Ανθρωποκεντρικός προσανατολισμός και κοινωνική αλληλεγγύη. • Άμεση, ολοκληρωμένη και φιλική εξυπηρέτηση του δημότη, χωρίς γραφειοκρατία. • Ήθος και διαφάνεια, σε όλους τους τομείς. • Αποτελεσματική διαχείριση και μέγιστη αξιοποίηση των δημοτικών και δημοσίων πόρων. • Αξιοκρατία, ανάδειξη και επιβράβευση της ικανότητας, της συνέπειας και της υπευθυνότητας, καθώς και σεβασμός στα δικαιώματα των εργαζομένων στον Δήμο. • Τήρηση της νομιμότητας και αποφυγή πελατειακών σχέσεων.

ΑΞΟΝΕΣ ΣΤΡΑΤΗΓΙΚΟΥ ΣΧΕΔΙΑΣΜΟΥ	
<p>Το σύνολο των Μέτρων, Στόχων και Δράσεων/Εργων που περιλαμβάνονται στο Επιχειρησιακό Πρόγραμμα, όπως και οι προτεινόμενες πολιτικές, εντάσσονται σε τέσσερις βασικούς άξονες στρατηγικού σχεδιασμού, ακολουθώντας την μορφοποίηση που προτείνει η οδηγία του Υπουργείου Εσωτερικών.</p> <p>Οι άξονες αυτοί είναι:</p> <p>Άξονας 1ος: "Περιβάλλον και ποιότητα ζωής"</p> <p>Άξονας 2ος: "Κοινωνική Πολιτική, Υγεία, Παιδεία, Πολιτισμός και Αθλητισμός"</p> <p>Άξονας 3ος: "Τοπική Οικονομία και Απασχόληση"</p> <p>Άξονας 4ος: "Βελτίωση Διοικητικής Ικανότητας και της Οικονομικής Κατάστασης του Δήμου"</p>	
ΜΕΤΡΑ ΑΝΑ ΑΞΟΝΑ	
Άξονας 1 : Περιβάλλον και Ποιότητα Ζωής	
Μέτρο 1.1	Φυσικό Περιβάλλον
Μέτρο 1.2	Χωροταξία - Οικιστικό Περιβάλλον
Μέτρο 1.3	Υποδομές Μεταφορών - Οδικού Δικτύου - Ενέργειας και Επικοινωνιών
Άξονας 2 : Κοινωνική Πολιτική-Παιδεία-Πολιτισμός και Αθλητισμός	
Μέτρο 2.1	Υγεία και Κοινωνική Πρόνοια
Μέτρο 2.2	Κοινωνική Μέριμνα-Κοινωνική Ενσωμάτωση
Μέτρο 2.3	Εκπαίδευση - Δια Βίου Μάθηση
Μέτρο 2.4	Πολιτισμός - Αθλητισμός - Αναψυχή
Μέτρο 2.5	Ισότητα Φύλων και Ευκαιριών
Μέτρο 2.6	Εθελοντισμός και Κοινωνικά Δίκτυα
Μέτρο 2.7	Φιλοζωία
Άξονας 3 : Τοπική Οικονομία-Απασχόληση	
Μέτρο 3.1	Υποδομές Παραγωγικών Δραστηριοτήτων - Δίκτυα (πέραν όσων αναφέρονται στον Άξονα 1)
Μέτρο 3.2	Ενίσχυση - Προώθηση Οικονομικών Δραστηριοτήτων
Μέτρο 3.3	Απασχόληση-Ανάπτυξη Ανθρώπινου Δυναμικού
Άξονας 4 : Βελτίωση της Διοικητικής Ικανότητας και της Οικονομικής Κατάστασης του Δήμου	
Μέτρο 4.1	Ολοκληρωμένες Ηλεκτρονικές Υπηρεσίες στον Πολίτη
Μέτρο 4.2	Πληροφοριακά Συστήματα και Συστήματα Βελτίωσης της Διοικητικής Ικανότητας του Δήμου
Μέτρο 4.3	Ανάπτυξη του Ανθρώπινου Δυναμικού του Δήμου και των Νομικών Προσώπων του
Μέτρο 4.4	Διοικητικές Υποδομές Εξυπηρέτησης του Πολίτη
Μέτρο 4.5	Οικονομικά του Δήμου

ΣΤΟΧΟΙ ΑΝΑ ΜΕΤΡΟ ΚΑΙ ΑΞΟΝΑ		
Άξονας 1 : Περιβάλλον και Ποιότητα Ζωής		
Μέτρο 1.1	Φυσικό Περιβάλλον	
Κωδ.	Στόχος	Αρμόδια Υπηρεσία
1.1.1	Διαχείριση και αποκατάσταση των προβλημάτων ρύπανσης των υδάτων για ύδρευση και άρδευση, καθώς και των θαλάσσιων υδάτων	Διεύθυνση Τεχνικών Υπηρεσιών
1.1.2	Ολοκλήρωση των Έργων Ύδρευσης, Αποχέτευσης και Επεξεργασίας Λυμάτων, καθώς και αξιοποίησης Όμβριων	Τμήμα Μελετών - Έργων
1.1.3	Αξιοποίηση Ολοκληρωμένων Συστημάτων Διαχείρισης Απορριμμάτων και Ανακύκλωσης	Διεύθυνση Καθαριότητας & Ανακύκλωσης, Πρασίνου & Εξωτερικών Συνεργειών
1.1.4	Αναβάθμιση και επέκταση της ανακύκλωσης με την συμμετοχή των πολιτών	Διεύθυνση Καθαριότητας & Ανακύκλωσης, Πρασίνου & Εξωτερικών Συνεργειών
1.1.5	Διαχείριση οικοτόπων και ανάδειξη σημαντικών, περιβαλλοντικά, περιοχών	Τμήμα περιβάλλοντος και πολιτικής Προστασίας
1.1.6	Ευαισθητοποίηση του πληθυσμού για την προστασία του περιβάλλοντος	Τμήμα Περιβάλλοντος και πολιτικής Προστασίας
Μέτρο 1.2	Χωροταξία - Οικιστικό Περιβάλλον	
Κωδ.	Στόχος	Αρμόδια Υπηρεσία
1.2.1	Ολοκλήρωση Θεσμικού Χωροταξικού Σχεδιασμού - Πολεοδομικού Προγραμματισμού - Εφαρμογή ΓΠΣ	Τμήμα Παρακολούθησης - Αξιοποίησης Γενικού Πολεοδομικού Σχεδιασμού
1.2.2	Εφαρμογή Προγραμμάτων Αστικών Αναπλάσεων στο σύνολο των πόλεων και οικισμών	Τμήμα Παρακολούθησης - Αξιοποίησης Γενικού Πολεοδομικού Σχεδιασμού
1.2.3	Ολοκληρωμένα Προγράμματα Προστασίας και Ανάδειξης Ακτών	Τμήμα Περιβάλλοντος και Πολιτικής Προστασίας

1.2.4	Ολοκληρωμένα Προγράμματα Προστασίας και Ανάδειξης Ορεινών Όγκων	Τμήμα Περιβάλλοντος και Πολιτικής Προστασίας
Μέτρο 1.3	Υποδομές Μεταφορών - Οδικού Δικτύου - Ενέργειας και Επικοινωνιών	
Κωδ.	Στόχος	Αρμόδια Υπηρεσία
1.3.1	Υλοποίηση υποδομών και βελτίωση της εσωτερικής οδοποιίας (Μεταφορές και Προσβασιμότητα	Διεύθυνση τεχνικών Υπηρεσιών
1.3.2	Βελτίωση κυκλοφοριακών ρυθμίσεων	Τμήμα Μελετών - Έργων
1.3.3	Υλοποίηση υποδομών αναβάθμισης και λειτουργικότητας Επικοινωνιακών Δικτύων	Τμήμα Μελετών - Έργων
1.3.4	Ανάδειξη και εφαρμογή της "πράσινης ενέργειας" και υλοποίηση υποδομών ΑΠΕ στο σύνολο του Δήμου	Διεύθυνση Τεχνικών Υπηρεσιών Τμήμα Περιβάλλοντος και Πολιτικής Προστασίας

Άξονας 2 : Κοινωνική Πολιτική-Παιδεία-Πολιτισμός και Αθλητισμός		
Μέτρο 2.1	Υγεία και Κοινωνική Πρόνοια	
Κωδ.	Στόχος	Αρμόδια Υπηρεσία
2.1.1.	Αναβάθμιση υποδομών και παροχής πρωτοβάθμιας υγείας και πρόληψης στους πολίτες του Δήμου	Τμήμα Προαγωγής και προστασίας της Δημόσιας Υγείας
2.1.2	Υπηρεσίες Πρόνοιας και υποστήριξης της καθημερινότητας του πολίτη, του ηλικιωμένου και της οικογένειας	Τμήμα Κοινωνικής Αρωγής και παροχής Κοινωνικών Υπηρεσιών Τμήμα Κοινωνικής Πολιτικής και Πολιτικών Ισότητας των Φύλων ΝΠΔΔ Κοινωνικής Αλληλεγγύης και Αθλητισμού «ΗΡΟΔΩΡΟΣ» ΔΗΚΕΔΗΜΕ

Μέτρο 2.2 Κοινωνική Μέριμνα-Κοινωνική Ενσωμάτωση		
Κωδ.	Στόχος	Αρμόδια Υπηρεσία
2.2.1	Πρόγραμμα Κοινωνικής Ενσωμάτωσης ΡΟΜΑ	Τμήμα Κοινωνικής Πολιτικής και Πολιτικών Ισότητας των Φύλων ΝΠΔΔ Κοινωνικής Αλληλεγγύης και Αθλητισμού «ΗΡΟΔΩΡΟΣ»
2.2.2	Κοινωνική και εργασιακή ενσωμάτωση ΑΜΕΑ	Τμήμα Απασχόλησης και ευρέσεως Εργασίας ΔΗΚΕΔΗΜΕ
2.2.3	Συμβουλευτική υποστήριξη και προστασία των ανηλίκων των νέων και της Οικογένειας	Τμήμα Κοινωνικής Πολιτικής και Πολιτικών Ισότητας των Φύλων
Μέτρο 2.3 Εκπαίδευση - Δια Βίου Μάθηση		
Κωδ.	Στόχος	Αρμόδια Υπηρεσία
2.3.1	Αξιοποίηση και Βελτίωση των Σχολικών Υποδομών	Τμήμα παιδείας Δια Βίου Μάθησης
2.3.2	Ανάδειξη και προώθηση της γνώσης της τοπικής ιστορίας και του ιστορικού αποτυπώματος της περιοχής, στην υποχρεωτική εκπαίδευση και την δια βίου μάθηση	Τμήμα Παιδείας Διά Βίου Μάθησης Τμήμα Πολιτισμού και Τουρισμού
2.3.3	Ανάδειξη και εφαρμογή της επαγγελματικής εκπαίδευσης και επιμόρφωσης	Τμήμα Παιδείας Δια Βίου Μάθησης
Μέτρο 2.4 Πολιτισμός - Αθλητισμός – Αναψυχή		
Κωδ.	Στόχος	Αρμόδια Υπηρεσία
2.4.1	Βελτίωση πολιτιστικού υποβάθρου και δημιουργία επώνυμων πολιτιστικών εκδηλώσεων	Τμήμα Πολιτισμού και Τουρισμού ΔΗΚΕΔΗΜΕ
2.4.2	Ανάδειξη αρχαιολογικών χώρων και μνημείων	Τμήμα Πολιτισμού και Τουρισμού
2.4.3	Ανάδειξη θρησκευτικών μνημείων και σημείων θρησκευτικού ενδιαφέροντος	Τμήμα Πολιτισμού και Τουρισμού
2.4.4	Ανάδειξη αθλητικής ιδέας και αθλητικών εκδηλώσεων και αναβάθμιση αθλητικών υποδομών	ΝΠΔΔ «ΗΡΟΔΩΡΟΣ»
2.4.5	Αδελφοποιήσεις με άλλες περιοχές / δήμους	Τμήμα Πολιτισμού και Τουρισμού

Μέτρο 2.5		
Ισότητα Φύλων και Ευκαιριών		
Κωδ.	Στόχος	Αρμόδια Υπηρεσία
2.5.1	Υποστήριξη της συμμετοχής στα κοινά, της προώθησης της απασχόλησης των δυο φύλων και της πρόσβασης σε ίσες ευκαιρίες	Τμήμα Κοινωνικής πολιτικής και Πολιτικών Ισότητας των Φύλων
Μέτρο 2.6		
Εθελοντισμός και Κοινωνικά Δίκτυα		
Κωδ.	Στόχος	Αρμόδια Υπηρεσία
2.6.1	Υποστήριξη και Επέκταση του Εθελοντικού Κινήματος και της Κοινωνικής Δικτύωσης	Τμήμα Κοινωνικής πολιτικής και Πολιτικών Ισότητας των Φύλων
Μέτρο 2.7		
Φιλοζωία		
Κωδ.	Στόχος	Αρμόδια Υπηρεσία
2.7.1	Ενίσχυση και προστασία της φυσικής πανίδας	Τμήμα Αγροτικής Παραγωγής και Αλιείας
2.7.2	Έλεγχος των αδέσποτων ζώων	Τμήμα Αγροτικής Παραγωγής και Αλιείας

Άξονας 3 : Τοπική Οικονομία-Απασχόληση		
Μέτρο 3.1	Υποδομές Παραγωγικών Δραστηριοτήτων - Δίκτυα (πέραν όσων αναφέρονται στον Άξονα 1)	
Κωδ.	Στόχος	Αρμόδια Υπηρεσία
3.1.1	Ανάπτυξη και Βελτίωση Υποδομών και Δραστηριοτήτων Πρωτογενούς και Δευτερογενούς Τομέα	Τμήμα Αγροτικής Παραγωγής και αλιείας
3.1.2	Ανάπτυξη και Βελτίωση Υποδομών και Δραστηριοτήτων Τριτογενούς Τομέα	Τμήμα Αγροτικής Παραγωγής και αλιείας
Μέτρο 3.2	Ενίσχυση – Προώθηση Οικονομικών Δραστηριοτήτων	
Κωδ.	Στόχος	Αρμόδια Υπηρεσία
3.2.1	Σχεδιασμός και εφαρμογή προγράμματος στήριξης του Πρωτογενούς και Δευτερογενούς Τομέα	Τμήμα Αγροτικής Παραγωγής και αλιείας
3.2.2	Σχεδιασμός και εφαρμογή προγράμματος στήριξης του Τριτογενούς Τομέα	Τμήμα Αγροτικής Παραγωγής και αλιείας
3.2.3	Σχεδιασμός και εφαρμογή προγράμματος προώθησης και καθιέρωσης της επωνυμίας των προϊόντων της περιοχής	Τμήμα Αγροτικής Παραγωγής και αλιείας
3.2.3	Σχεδιασμός και εφαρμογή προγράμματος στήριξης του τουρισμού	Τμήμα Πολιτισμού και Τουρισμού
Μέτρο 3.3	Απασχόληση-Ανάπτυξη Ανθρώπινου Δυναμικού	
Κωδ.	Στόχος	Αρμόδια Υπηρεσία
3.3.1	Διαμόρφωση Ολοκληρωμένου Τοπικού Σχεδίου Δράσης για την Απασχόληση	Τμήμα Απασχόλησης και Ευρέσεων Εργασίας
3.3.2	Ολοκληρωμένα Προγράμματα Κοινωνικής Εργασίας, Απασχόλησης και Αυτοαπασχόλησης	Τμήμα Απασχόλησης και Ευρέσεων Εργασίας

Άξονας 4 : Βελτίωση της Διοικητικής Ικανότητας και της Οικονομικής Κατάστασης του Δήμου		
Μέτρο 4.1	Ολοκληρωμένες Ηλεκτρονικές Υπηρεσίες στον Πολίτη	
Κωδ.	Στόχος	Αρμόδια Υπηρεσία
4.1.1	Εφαρμογή σύγχρονων Τεχνολογιών Πληροφορικής και Επικοινωνίας για την Εξυπηρέτηση του Πολίτη	Τμήμα Τεχνολογιών Πληροφορικής και επικοινωνιών
Μέτρο 4.2	Πληροφοριακά Συστήματα και Συστήματα Βελτίωσης της Διοικητικής Ικανότητας του Δήμου	
Κωδ.	Στόχος	Αρμόδια Υπηρεσία
4.2.1	Εφαρμογή σύγχρονων Τεχνολογιών Πληροφορικής και Επικοινωνίας στον Δήμο	Τμήμα Τεχνολογιών Πληροφορικής και επικοινωνιών

Μέτρο 4.3 Ανάπτυξη του Ανθρώπινου Δυναμικού του Δήμου και των Νομικών Προσώπων του		
Κωδ.	Στόχος	Αρμόδια Υπηρεσία
4.3.1	Αναδιοργάνωση των Υπηρεσιών του Δήμου και εφαρμογή συστημάτων Διοίκησης και Απόδοσης	Τμήμα Προγραμματισμού Ανάπτυξης και Οργάνωσης
4.3.2	Βελτίωση της Πολιτική Προστασία και Ασφάλειας	Τμήμα Περιβάλλοντος και Πολιτικής Προστασίας
Μέτρο 4.4 Διοικητικές Υποδομές Εξυπηρέτησης του Πολίτη		
Κωδ.	Στόχος	Αρμόδια Υπηρεσία
4.4.1	Οργάνωση και Λειτουργία Υποδομών Εξυπηρέτησης	Διεύθυνση Διοικητικών Υπηρεσιών
Μέτρο 4.5 Οικονομικά του Δήμου		
Κωδ.	Στόχος	Αρμόδια Υπηρεσία
4.5.1	Βελτίωση της Λειτουργίας των Υπηρεσιών του Δήμου και εξαρτημένων ΝΠΔΔ, Οργανισμών και άλλων Δημοτικών Δομών	Τμήμα Προγραμματισμού Ανάπτυξης και Οργάνωσης Διεύθυνση Διοικητικών Υπηρεσιών
4.5.2	Ενέργειες προετοιμασίας και ωρίμανσης έργων του Επιχειρησιακού Προγράμματος	Διεύθυνση Προγραμματισμού Οργάνωσης και Πληροφορικής
4.5.3	Αναδιάρθρωση Χρηματοοικονομικών Δεδομένων του Δήμου	Διεύθυνση Οικονομικών Υπηρεσιών

Έντυπο ΕΠ_11: ΕΠΙΧΕΙΡΗΣΙΑΚΟΣ ΣΧΕΔΙΑΣΜΟΣ (Δράσεις)

ΑΞΙΟΝΑΣ 1		Περιβάλλον και Ποιότητα Ζωής													
Κωδ	Δράσεις	Αρμόδια Υπηρεσία	Νέα/ Συνεχιζόμενη	Χωρο-θέτηση	Προτεραιότητα	Υπαρξη χρηματοδότησης	Χρονοδιάγραμμα - Προϋπολογισμός					Πηγή χρηματοδότησης	Κωδικός Προϋπολογισμού		
							Σύνολο	2015	2016	2017	2018			2019	
Μέτρο 1.1		Φυσικό Περιβάλλον													
Στόχος 1.1.1		Διαχείριση και αποκατάσταση των προβλημάτων ρύπανσης των υδάτων για ύδρευση και άρδευση, καθώς και των θαλάσσιων υδάτων													
Δράση 1.1.1.1	Δημιουργία Γραφείου Συλλογής και Επεξεργασίας στοιχείων, σχετικά με περιβαλλοντικούς ρύπους	Δ/ση Τεχνικών Υπηρεσιών	N	Δήμος Μεγαρέων	Γ	ΟΧΙ	80.000		20.000	20.000	20.000	20.000	20.000	1διοι Πόροι	3.060.410.00
Δράση 1.1.1.2	Εφαρμογή μέτρων πρόληψης της ρύπανσης του υδροφόρου ορίζοντα	Δ/ση Καθαριότητας και Ποιότητας Ζωής	N	Δήμος Μεγαρέων	Γ	ΟΧΙ	20.000		5.000	5.000	5.000	5.000	5.000	1διοι Πόροι	3.062.770.00
Δράση 1.1.1.3	Εφαρμογή προγράμματος επιμόρφωσης των αγροτών α) για εναλλακτικές καλλιέργειες με μικρές ανάγκες άρδευσης και β) σωστή χρήση φυτοφαρμάκων και λιπασμάτων (αποφυγή νιτρορύπανσης)	Δ/ση Καθαριότητας και Ποιότητας Ζωής	N	Δήμος Μεγαρέων	Γ	ΟΧΙ	50.000	10.000	10.000	10.000	10.000	10.000	10.000	Περιφέρεια	2.060.740.00

Δράση 1.1.1.4	Δημιουργία υπηρεσίας δειγματοληπτικού ελέγχου για τη μέτρηση των νιτρικών στις γεωργικές επιχειρήσεις	Δ/ση Καθαριότητας και Ποιότητας Ζωής	N	Δήμος Μεγαρέων	Γ	OXI	30.000		9.000	21.000			Περιφέρεια	2.060.410.000
Δράση 1.1.1.5	Προώθηση της χρήσης βιολογικών σκευασμάτων από γεωργικές επιχειρήσεις	Δ/ση Καθαριότητας και Ποιότητας Ζωής	N	Δήμος Μεγαρέων	B	OXI	30.000	9.000	21.000				ΣΔΙΤ	00.6142.000
Στόχος 1.1.2		Ολοκλήρωση των Έργων Ύδρευσης, Αποχέτευσης και Επεξεργασίας Λυμάτων, καθώς και αξιοποίησης Όμβριων												
Δράση 1.1.2.1	Αντικατάσταση αγωγών ύδρευσης της πόλης των Μεγάρων	Δ/ση Τεχνικών Υπηρεσιών	Σ	Μέγαρα	A	NAI	7.000.000	7.000.000					ΕΣΠΑ	2.573.410.002
Δράση 1.1.2.2	Μελέτη για κατασκευή μικρών φραγμάτων χαμηλού κόστους σε επιλεγμένα σημεία των ρεμάτων για εμπλουτισμό του υδροφόρου ορίζοντα	Δ/ση Τεχνικών Υπηρεσιών	N	Δήμος Μεγαρέων	B	OXI	100.000		100.000				ΣΕΣ	3.074.130.000
Δράση 1.1.2.3	Κατασκευή μικρών φραγμάτων χαμηλού κόστους με ογκόλιθους σε επιλεγμένα σημεία των ρεμάτων για εμπλουτισμό του υδροφόρου ορίζοντα	Δ/ση Τεχνικών Υπηρεσιών	N	Δήμος Μεγαρέων	B	OXI	1.000.000				500.000	500.000	ΣΕΣ	3.074.130.000
Δράση 1.1.2.4	Μελέτη για κατασκευή φράγματος στην περιοχή Καμάρας ρέμα για εμπλουτισμό του υδροφόρου ορίζοντα και άρδευση της ευρύτερης περιοχής	Δ/ση Τεχνικών Υπηρεσιών	N	Μέγαρα	Γ	OXI	200.000			200.000			ΣΕΣ	3.074.130.000

Δράση 1.1.2.5	Κατασκευή φράγματος στην περιοχή Καμάρας ρέμα για εμπλουτισμό του υδροφόρου ορίζοντα και άρδευση της ευρύτερης περιοχής	Δ/ση Τεχνικών Υπηρεσιών	N	Μέγαρα	Γ	ΟΧΙ	10.000.000				5.000.000	5.000.000	ΣΕΣ	3.074.130.000
Δράση 1.1.2.6	Δειγματοληψία και επεξεργασία δειγμάτων νερού από το δημοτικό δίκτυο άρδευσης	Δ/ση Καθαριότητας και Ποιότητας Ζωής	N	Δήμος Μεγαρέων	B	ΟΧΙ	30.000	6.000	6.000	6.000	6.000	6.000	Ίδιοι Πόροι	2.562.750.000
Δράση 1.1.2.7	Αποπεράτωση δικτύου ύδρευσης στην περιοχή του Αγίου Παντελεήμονα	Δ/ση Τεχνικών Υπηρεσιών	N	Νέα Πέραμος	A	ΝΑΙ	300.000			150.000	150.000		Αυτοχρηματοδοτούμενο	2.573.120.000
Δράση 1.1.2.8	Κατασκευή αποχετευτικού δικτύου ομβρίων στο Ακρογιάλι Νέας Περάμου του Δήμου Μεγαρέων	Δ/ση Τεχνικών Υπηρεσιών	N	Νέα Πέραμος	A	ΝΑΙ	5.170.000		2.000.000	2.000.000	1.170.000		ΣΕΣ	2.573.410.000
Δράση 1.1.2.9	Υδραυλική μελέτη που αφορά αποτύπωση υπάρχοντος δικτύου ομβρίων στα Μέγαρα και μελέτη συμπληρωματικών έργων για την αντιπλημμυρική προστασία της πόλης των Μεγάρων	Δ/ση Τεχνικών Υπηρεσιών	N	Μέγαρα	Γ	ΟΧΙ	200000		50.000	150.000			ΣΕΣ	00.6142.000
Δράση 1.1.2.10	Κατασκευή αγωγών ομβρίων υδάτων στα Μέγαρα για την αντιπλημμυρική προστασία της πόλης	Δ/ση Τεχνικών Υπηρεσιών	N	Μέγαρα	Γ	ΟΧΙ	2.000.000			500.000	1.000.000	500.000	ΣΕΣ	2.573.410.000
Δράση 1.1.2.11	Ενίσχυση αναχώματος στην εκτροπή ρέματος Μαυρατζά	Δ/ση Τεχνικών Υπηρεσιών	N	Μέγαρα	B	ΟΧΙ	10.000	10.000					Ίδιοι Πόροι	3.073.310.000

Δράση 1.1.2.12	Κατασκευή δικτύου ακαθάρτων της πόλης των Μεγάρων έργα Β' Φάσης	Δ/ση Τεχνικών Υπηρεσιών	Σ	Μέγαρα	A	ΝΑΙ	3.293.477	1.646.739	1.646.738				ΕΣΠΑ ΠΕΠ ΑΤΤΙΚΗΣ	2.573.410.000
Δράση 1.1.2.13	Κατασκευή δικτύου ακαθάρτων της πόλης των Μεγάρων έργα Γ' Φάσης	Δ/ση Τεχνικών Υπηρεσιών	N	Μέγαρα	B	ΟΧΙ	4.000.000		1.000.000	1.500.000	1.500.000		ΕΣΠΑ ΠΕΠ ΑΤΤΙΚΗΣ	2.573.410.003
Δράση 1.1.2.14	Προμήθεια εγκατάσταση και θέση σε λειτουργία συστημάτων ελέγχου και περιορισμού διαρροών στο υφιστάμενο εσωτερικό δίκτυο της πόλεως των Μεγάρων	Δ/ση Τεχνικών Υπηρεσιών	Σ	Μέγαρα	A	ΝΑΙ	150.000	150.000					ΕΣΠΑ ΠΕΠ ΑΤΤΙΚΗΣ	2.573.410.001
Δράση 1.1.2.15	Τοπογραφικές εργασίες για την οριστική μελέτη τροφοδοτικού αγωγού της πόλης των Μεγάρων	Δ/ση Τεχνικών Υπηρεσιών	Σ	Μέγαρα	A	ΝΑΙ	2.950	2.950					Ίδιοι Πόροι	3.074.130.078
Δράση 1.1.2.16	Κατασκευή ιδιωτικών συνδέσεων αποχέτευσης ακαθάρτων Νέας Περάμου	Δ/ση Τεχνικών Υπηρεσιών	N	Νέα Πέραμος	A	ΝΑΙ	565.000	50.000	415.000	100.000			Αυτοχρημ. αποδοτούμενο	2.562.110.000
Δράση 1.1.2.17	Εκπόνηση μελετών για την ύδρευση οικισμού Καβελάρης	Δ/ση Τεχνικών Υπηρεσιών	N	Καβελάρης	Γ	ΟΧΙ	30.000		30.000				Ίδιοι Πόροι	3.074.130.000
Δράση 1.1.2.18	Κατασκευή αγωγού και δικτύου ύδρευσης οικισμού Καβελάρης	Δ/ση Τεχνικών Υπηρεσιών	N	Καβελάρης	B	ΟΧΙ	500.000		250.000	250.000			ΣΕΣ	2.573.410.000
Δράση 1.1.2.19	Υδροδότηση οικισμού Κινέττας Α' Φάση 1) εξωτερικός αγωγός ύδρευσης 2) κεντρική δεξαμενή	Δ/ση Τεχνικών Υπηρεσιών	N	Κινέττα	A	ΝΑΙ	6.700.000		1.200.000	3.500.000	2.000.000		ΣΕΣ	2.573.410.000
Δράση 1.1.2.20	Κατασκευή δικτύου ύδρευσης περιοχής Κινέττας	Δ/ση Τεχνικών Υπηρεσιών	N	Κινέττα	Γ	ΟΧΙ	5.000.000				2.500.000	2.500.000	ΣΕΣ	2.573.410.000
Δράση 1.1.2.21	Μελέτη κατασκευής δικτύου ύδρευσης στην ΒΙΠΕ	Δ/ση Τεχνικών Υπηρεσιών	N	Μέγαρα	Γ	ΟΧΙ	200.000				200.000		ΣΕΣ	

Στόχος 1.1.3		Αξιοποίηση Ολοκληρωμένων Συστημάτων Διαχείρισης Απορριμμάτων και Ανακύκλωσης													
Δράση 1.1.3.1	Δημιουργία Σταθμού Μεταφόρτωσης Απορριμμάτων στη θέση Πυργάρι (λειτουργία έως ότου κατασκευασθεί εργοστάσιο εκμετάλλευσης απορριμμάτων)	Δ/ση Καθαριότητας και Ποιότητας Ζωής	N	Καμπία	B	ΟΧΙ	200.000	140.000	60.000					Ίδιοι Πόροι	2.073.360.00
Δράση 1.1.3.2	Προμήθεια και τοποθέτηση ειδικών κάδων (πράσινων κάδων) στον κάμπο των Μεγάρων για την ανακύκλωση των συσκευασιών (φυτοφαρμάκων, λιπασμάτων κλπ) για την προστασία του περιβάλλοντος και του υδροφόρου ορίζοντα (πιλοτικό πρόγραμμα Δήμου)	Δ/ση Καθαριότητας και Ποιότητας Ζωής	N	Δήμος Μεγαρέων	B	ΟΧΙ	100.000	20.000	20.000	20.000	20.000	20.000	20.000	ΣΕΣ / Τομεακό Υπουργείο υ Περιβάλλοντος	2.071.350.00
Δράση 1.1.3.3	Μελέτη - κατασκευή εργοστασίου επεξεργασίας και εκμετάλλευσης των απορριμμάτων με σκοπό την παραγωγή ηλεκτρικής και θερμικής ενέργειας σε συνεργασία με την Περιφέρεια Αττικής (ΔΙΑΔΗΜΟΤΙΚΟ ΕΡΓΟ)	Δ/ση Καθαριότητας και Ποιότητας Ζωής	N	Δήμος Μεγαρέων	Γ	ΟΧΙ			✓	✓				Περιφέρεια	3.074.110.00
Δράση 1.1.3.4	Εκσυγχρονισμός βιολογικού καθαρισμού για επεξεργασία και διάθεση ιλύος, καθώς και αρδεύσιμου ύδατος	Δ/ση Τεχνικών Υπηρεσιών	N	Δήμος Μεγαρέων	B	ΟΧΙ	2.000.000		500.000	500.000	500.000	500.000	500.000	ΣΕΣ	2.562.770.00

Δράση 1.1.3.5	Κομποστοποίηση προϊόντων που θα προέρχονται από την επεξεργασία των φυτικών υπολειμμάτων	Δ/ση Καθαριότητας και Ποιότητας Ζωής	N	Δήμος Μεγαρέων	B	OXI	300.000	100.000	100.000	100.000			ΣΕΣ	2.062.770.000
Δράση 1.1.3.6	Προμήθεια ενός απορριμματοφόρου οχήματος ανακύκλωσης τύπου πρέσας, 16 M3	Δ/ση Καθαριότητας και Ποιότητας Ζωής	N	Δήμος Μεγαρέων	A	NAI	147.600	147.600					Πράσινο Ταμείο	2.071.320.000
Δράση 1.1.3.7	Προμήθεια μιας υπερκατασκευής απορριμματοφόρου τύπου πρέσας χωρητικότητας 16 M3	Δ/ση Καθαριότητας και Ποιότητας Ζωής	N	Δήμος Μεγαρέων	A	NAI	50.000	50.000					Δωρεά	2.071.320.000
Δράση 1.1.3.8	Αγορά κάδων απορριμμάτων	Δ/ση Καθαριότητας και Ποιότητας Ζωής	N	Δήμος Μεγαρέων	A	NAI	75.000	15000	15000	15000	15000	15000	Ίδιοι Πόροι	207.135
Στόχος 1.1.4		Αναβάθμιση και επέκταση της ανακύκλωσης με την συμμετοχή των πολιτών												
Δράση 1.1.4.1	Αύξηση των μπλε κάδων ανακύκλωσης και βελτίωση των σχετικών δεικτών ανακύκλωσης μέσω στενότερης συνεργασίας με την Ελληνική Εταιρία Αξιοποίησης της Ανακύκλωσης	Δ/ση Καθαριότητας και Ποιότητας Ζωής	N	Δήμος Μεγαρέων	A	NAI	50.000	10.000	10.000	10.000	10.000	10.000	Ε.Ε.Α.Α	2.071.350.000
Δράση 1.1.4.2	Δημιουργία τουλάχιστον 4 εκδηλώσεων κατ' έτος για την ανακύκλωση σε μπλε κάδους με τη συμμετοχή μαθητών και πολιτών	Δ/ση Καθαριότητας και Ποιότητας Ζωής	N	Δήμος Μεγαρέων	A	NAI	10.000	2.000	2.000	2.000	2.000	2.000	Ίδιοι Πόροι	00.6442.000

Δράση 1.1.4.3	Εφαρμογή της ανακύκλωσης ηλεκτρικών συσκευών, λαμπτήρων και φωτιστικών	Δ/ση Καθαριότητας και Ποιότητας Ζωής	N	Δήμος Μεγαρέων	A	NAI	0	✓	✓	✓	✓	✓	ΑΝΑΚΥΚΛΩΣΗ ΣΥΣΚΕΥΩΝ Ν.Α.Ε	-
Δράση 1.1.4.4	Δημιουργία τουλάχιστον 2 εκδηλώσεων κατ' έτος για την ανακύκλωση ηλεκτρικών συσκευών, λαμπτήρων και φωτιστικών με τη συμμετοχή μαθητών και πολιτών	Δ/ση Καθαριότητας και Ποιότητας Ζωής	N	Δήμος Μεγαρέων	A	NAI	5.000	1.000	1.000	1.000	1.000	1.000	Χορηγίες	00.64 42.00 00
Δράση 1.1.4.5	Ενημέρωση και ευαισθητοποίηση των μαθητών σχετικά με την ανακύκλωση, σε όλες τις βαθμίδες της εκπαίδευσης, στο Δήμο	Δ/ση Καθαριότητας και Ποιότητας Ζωής	N	Δήμος Μεγαρέων	B	OXI	2.000	400	400	400	400	400	Χορηγίες	1.066. 130.0 00
Δράση 1.1.4.6	Συνεργασία με έντυπα και ηλεκτρονικά τοπικά ΜΜΕ για ενημέρωση και ευαισθητοποίηση των πολιτών για την ανακύκλωση	Δ/ση Καθαριότητας και Ποιότητας Ζωής	N	Δήμος Μεγαρέων	B	OXI	0	✓	✓	✓	✓	✓	Χορηγίες	-
Δράση 1.1.4.7	Αύξηση των μπλε κάδων ανακύκλωσης γυαλιού	Δ/ση Καθαριότητας και Ποιότητας Ζωής	N	Δήμος Μεγαρέων	A	NAI	0	✓	✓	✓	✓	✓	Ελληνική Εταιρία Αξιοποίησης Ανακύκλωσης	-
Δράση 1.1.4.8	Καθιέρωση στα σχολεία πρωτοβάθμιας και δευτεροβάθμιας εκπαίδευσης της ώρας περιβαλλοντικής δράσης	Δ/ση Καθαριότητας και Ποιότητας Ζωής	N	Δήμος Μεγαρέων	B	OXII	0	✓	✓	✓	✓	✓	Χορηγίες	-

Στόχος 1.1.5		Διαχείριση οικοτόπων και ανάδειξη σημαντικών περιβαλλοντικά περιοχών												
Δράση 1.1.5.1	Ανάδειξη και αξιοποίηση του υδροβιότοπου στη θέση Βουρκάρι - υλοποίηση κατασκευών που εντάσσονται στο φυσικό περιβάλλον	Δ/ση Τεχνικών Υπηρεσιών	N	Βουρκάρι	B	OXI	100.000		50.000	50.000			Πράσινο Ταμείο	3.073.410.000
Δράση 1.1.5.2	Ανάδειξη και αξιοποίηση του Πευκοδάσους στα Γεράνια Όρη (προστατευόμενη περιοχή Natura 2000)	Γραφείο Επικοινωνίας & Δημοσίων Σχέσεων	N	Γεράνια Όρη	Γ	OXI	8.000		2.000	2.000	2.000	2.000	Ίδιοι Πόροι	3.073.360.000
Δράση 1.1.5.3	Ανάδειξη και αξιοποίηση της περιοχής Ρύπες Αλεποχωρίου (χαράδρες υψηλού φυσικού κάλους)	Γραφείο Επικοινωνίας & Δημοσίων Σχέσεων	N	Αλεποχώρι	Γ	OXI	8.000		2.000	2.000	2.000	2.000	Ίδιοι Πόροι	3.073.360.000
Στόχος 1.1.6		Ευαισθητοποίηση του πληθυσμού για την προστασία του περιβάλλοντος												
Δράση 1.1.6.1	Λειτουργία Κέντρου Περιβαλλοντικής Εκπαίδευσης Αστικού Τύπου	Δ/ση Κοινωνικής Προστασίας, Παιδείας, Απασχόλησης, Πολιτισμού & Τουρισμού	N	Δήμος Μεγαρέων	Γ	OXI	24.000			8.000	8.000	8.000	Ίδιοι Πόροι	1.066.130.000
Δράση 1.1.6.2	Ενημέρωση και ευαισθητοποίηση των πολιτών για την απόρριψη των ογκωδών απορριμμάτων σε χώρους που έχουν οριστεί από την Υπηρεσία Καθαριότητας του Δήμου	Δ/ση Καθαριότητας και Ποιότητας Ζωής	N	Δήμος Μεγαρέων	B	OXI	2.000	400	400	400	400	400	Χορηγίες	1.066.130.000

Δράση 1.1.6.3	Ενημέρωση και ευαισθητοποίηση των μαθητών σχετικά με την επιτακτική ανάγκη προστασίας του περιβάλλοντος, σε όλες τις βαθμίδες της Εκπαίδευσης	Δ/ση Καθαριότητας και Ποιότητας Ζωής	N	Δήμος Μεγαρέων	B	OXI	2.000	400	400	400	400	400	Χορηγίες	1.066.130.000
Δράση 1.1.6.4	Συνεργασία με έντυπα και ηλεκτρονικά τοπικά ΜΜΕ για ενημέρωση και ευαισθητοποίηση των πολιτών, σχετικά με την επιτακτική ανάγκη προστασίας του περιβάλλοντος	Δ/ση Καθαριότητας και Ποιότητας Ζωής	N	Δήμος Μεγαρέων	B	OXI	0	✓	✓	✓	✓	✓	Χορηγίες	1.066.130.000
Μέτρο 1.2		Χωροταξία - Οικιστικό Περιβάλλον												
Στόχος 1.2.1		Ολοκλήρωση Θεσμικού Σχεδιασμού Χωροταξικού - Πολεοδομικού												
Δράση 1.2.1.1	Ολοκλήρωση και εφαρμογή του Νέου Γ.Π.Σ. Μεγάρων	Δ/ση Τεχνικών Υπηρεσιών	N	Μέγαρα	A	NAI	300.000		100.000	100.000	100.000		Αυτοχρηματοδοτούμενο	3.074.130.000
Δράση 1.2.1.2	Ένταξη σε Σχέδιο Πόλεως, περιοχής Αλεποχωρίου ευρισκομένης εντός Ζ.Ο.Ε. (Ζώνη Οικιστικού Ελέγχου)	Δ/ση Τεχνικών Υπηρεσιών	N	Αλεποχώρι	A	NAI	0			✓	✓		Αυτοχρηματοδοτούμενο	4.074.130.000
Δράση 1.2.1.3	Πράξη εφαρμογής σχεδίου πόλεως στην Άνω Βλυχάδα	Δ/ση Τεχνικών Υπηρεσιών	N	Μέγαρα	A	NAI	200.000		100.000	100.000			Αυτοχρηματοδοτούμενο	4.074.130.000
Δράση 1.2.1.4	Συμβουλευτική υποστήριξη σε τοπογραφικές εργασίες επί εδάφους (χάραξη δρόμων για ρυμοτομήσεις κτιρίων, υψομετρικές αποτυπώσεις, διανοίξεις κλπ)	Δ/ση Τεχνικών Υπηρεσιών	N	Δήμος Μεγαρέων	A	NAI	25.000	5.000	5.000	5.000	5.000	5.000	Ίδιοι Πόροι	00.6142.0000

Δράση 1.2.1.5	Προμήθεια Πινακίδων (ρυθμιστικών, κυκλοφοριακών, ενημερωτικών)	Δ/ση Τεχνικών Υπηρεσιών	N	Δήμος Μεγαρέων	Γ	OXI	75.000	15.000	15.000	15.000	15.000	15.000	15.000	Ίδιοι Πόροι	3.071.3 50.000
Δράση 1.2.1.6	Τοποθέτηση πινακίδων ονοματοθεσίας στην επέκταση σχεδίων πόλεως Μεγάρων, Νέας Περάμου, Κινέττας και Πάχης	Δ/ση Τεχνικών Υπηρεσιών	N	Δήμος Μεγαρέων	Γ	OXI	80.000		30.000	50.000				Ίδιοι Πόροι	3.071.3 50.000
Δράση 1.2.1.7	Κτηματογραφικές αποτυπώσεις - Πολεοδομικές μελέτες και πράξεις εφαρμογής σε όλες τις οικιστικές περιοχές της Νέας Περάμου	Δ/ση Τεχνικών Υπηρεσιών	N	Νέα Πέραμος	Γ	OXI	300.000		30.000	170.000	100.000			Ίδιοι Πόροι	4.074.1 30.000
Δράση 1.2.1.8	Τροποποίηση του Γ.Π.Σ. της Δημοτικής Ενότητας Νέας Περάμου	Δ/ση Τεχνικών Υπηρεσιών	N	Νέα Πέραμος	Γ	OXI	30.000		30.000					Ίδιοι Πόροι	3.074.1 30.000
Δράση 1.2.1.9	Εφαρμογή σχεδίου πόλεως (Πράξη Εφαρμογής) στις περιοχές Κάτω Βλυχάδας & Άγιος Παντελεήμονας	Δ/ση Τεχνικών Υπηρεσιών	N	Νέα Πέραμος	Γ	OXI	200.000				100.000	100.000		Ίδιοι Πόροι	4.074.1 30.000
Δράση 1.2.1.10	Σύνταξη πινάκων επικειμένων στην περιοχή Ακρογιαλιά Νέας Περάμου	Δ/ση Τεχνικών Υπηρεσιών	N	Νέα Πέραμος	B	OXI	24.600		24.600					Ίδιοι Πόροι	3.074.1 30.000
Δράση 1.2.1.11	Διαδικασίες ένταξης σε σχέδιο πόλης περιοχών σε Αλεποχώρι, Κινέττα	Δ/ση Τεχνικών Υπηρεσιών	N	Δήμος Μεγαρέων	A	NAI	0	✓	✓	✓				Αυτοχρηματο-δοτούμενο	-
Δράση 1.2.1.12	Σύνταξη Πινάκων επικειμένων (Διορθωτική Πράξη) στην Κινέττα	Δ/ση Τεχνικών Υπηρεσιών	N	Κινέττα	A	NAI	8.600	8.600						Ίδιοι Πόροι	3.074.1 30.000

Δράση 1.2.1.13	Μελέτη σκοπιμότητας σχετικά με την Αξιοποίηση Δημοτικού οικοπέδου ευρισκομένου στην περιοχή "Ακρογιάλι" (πρώην κατασκηνώσεις ΣΠΑΠ)	Δ/ση Τεχνικών Υπηρεσιών	N	Νέα Πέραμος	Γ	ΟΧΙ	5.000	5.000					Ίδιοι Πόροι	3.074.1 30.000	
Δράση 1.2.1.14	Τοπογραφική αποτύπωση των Ο.Τ.609 Κ.Χ.607-610-611 στην ευρύτερη περιοχή της οδού Στεφ. Παπακωνσταντίνου	Δ/ση Τεχνικών Υπηρεσιών	N	Μέγαρο	A	ΝΑΙ	13.000	13.000					Ίδιοι Πόροι	4.074.1 30.000	
Στόχος 1.2.2		Εφαρμογή Προγραμμάτων Αστικών Αναπλάσεων στο σύνολο των πόλεων και οικισμών													
Δράση 1.2.2.1	Ανάπλαση κεντρικής παιδικής χαράς Νο1 στην Δημοτική κοινότητα Νέας Περάμου	Δ/ση Τεχνικών Υπηρεσιών	N	Νέα Πέραμος	A	ΝΑΙ	161.560	100.000	61.560					Περιφέρει α	3.073.2 60.000
Δράση 1.2.2.2	Μελέτη σκοπιμότητας για την αξιοποίηση του κτιρίου και του χώρου της "Ελαιουργικής"	Δ/ση Τεχνικών Υπηρεσιών	N	Λάκκα Μεγάρων	Γ	ΟΧΙ	10.000		10.000					Ίδιοι Πόροι	3.073.1 10.000
Δράση 1.2.2.3	Ανάπλαση περιβάλλοντος χώρου παλαιάς ΕΛΑΙΟΥΡΓΙΚΗΣ για αθλητικές και πολιτιστικές δραστηριότητες	Δ/ση Τεχνικών Υπηρεσιών	N	Μέγαρο	B	ΟΧΙ	850.000		250.000	200.000	200.000	200.000	ΕΕΤΑΑ	3.073. 260.0 00	
Δράση 1.2.2.4	Αξιοποίηση - ανάπλαση - ανακατασκευή κτιριακών εγκαταστάσεων παλαιάς ΕΛΑΙΟΥΡΓΙΚΗΣ για αθλητικές και πολιτιστικές δραστηριότητες	Δ/ση Τεχνικών Υπηρεσιών	N	Μέγαρο	B	ΟΧΙ	3.000.000			1000000	1000000	1000000	ΣΔΙΤ	3.073. 310.0 00	

Δράση 1.2.2.5	Διάνοιξη παραλιακού πεζοδρόμου κατά μήκος του στρατοπέδου της Σχολής Πυροβολικού	Δ/ση Τεχνικών Υπηρεσιών	N	Νέα Πέραμος	A	NAI	73.800		73.800				1διοι Πόροι	3.073.2 30.000
Δράση 1.2.2.6	Διάνοιξη και Κατασκευή οδού Σπ. Καραγιώργου (νότιο τμήμα) από την οδό Τεπελενίου έως 5ο Δημοτικό Σχολείο στα Μέγαρα και ανάπλαση Κ.Χ	Δ/ση Τεχνικών Υπηρεσιών	N	Μέγαρα	Γ	OXI	400.000			200.000	200.000		ΣΕΣ	3.073.4 10.000
Δράση 1.2.2.7	Βιοκλιματική αναβάθμιση κοινόχρηστου χώρου μεταξύ των οδών Μπερδελή & Σηλυμβρίας (από Θ. Τσεκέ έως Βυζαντίου) στα Μέγαρα	Δ/ση Τεχνικών Υπηρεσιών	N	Μέγαρα	B	OXI	3.453.530		453.530	1.500.000	1.500.000		ΕΠΠΕΡΑΑ	3.073.4 10.000
Δράση 1.2.2.8	Διαγωνισμός και βράβευση της πιο πράσινης στέγης ή αυλής, σε συνεργασία με τους γεωπόνους της περιοχής (πράσινα δώματα)	Δ/ση Καθαριότητας και Ποιότητας Ζωής	N	Δήμος Μεγαρέων	B	OXI	50.000	10.000	10.000	10.000	10.000	10.000	Πράσινο Ταμείο	00.643 3.0000
Δράση 1.2.2.9	Έργα εξυπηρέτησης ΑΜΕΑ	Δ/ση Τεχνικών Υπηρεσιών	N	Δήμος Μεγαρέων	A	NAI	25.000	5.000	5.000	5.000	5.000	5.000	1διοι Πόροι	3.073.3 60.000
Δράση 1.2.2.10	Δενδροφύτευση νέων πεζοδρομίων που έχουν κατασκευασθεί στην επέκταση του σχεδίου πόλεως	Δ/ση Καθαριότητας και Ποιότητας Ζωής	N	Δήμος Μεγαρέων	B	OXI	160.000		40.000	40.000	40.000	40.000	Πράσινο Ταμείο	3.562.7 70.000
Δράση 1.2.2.11	Δενδροφύτευση της εσωτερικής περιμέτρου του νεκροταφείου	Δ/ση Καθαριότητας και Ποιότητας Ζωής	N	Δήμος Μεγαρέων	B	OXI	2.000	2.000					1διοι Πόροι	3.562.7 70.000
Δράση 1.2.2.12	Δενδροφύτευση των περιμετρικών παραλιών του Δήμου	Δ/ση Καθαριότητας και Ποιότητας Ζωής	N	Δήμος Μεγαρέων	B	OXI	5.000	1.000	1.000	1.000	1.000	1.000	1διοι Πόροι	3.562.7 70.000

Δράση 1.2.2.13	Ανάπλαση παιδικών χαρών σε κοινόχρηστους χώρους περιοχής Μεγάρων και Νέας Περάμου	Δ/ση Τεχνικών Υπηρεσιών	N	Δήμος Μεγαρέων	B	OXI	200.000		30.000	170.000			1διοι Πόροι	3.073.260.000
Δράση 1.2.2.14	Ανάπλαση και ανάδειξη εμπορικού γραμμικού οδικού κέντρου στο ανατολικό όριο του παλαιού σχεδίου πόλεως Μεγάρων	Δ/ση Τεχνικών Υπηρεσιών	N	Μέγαρα	B	OXI	1.000.000		500.000	500.000			Περιφέρεια / 1διοι Πόροι	3.073.260.000
Δράση 1.2.2.15	Ανάπλαση οδού 28ης Οκτωβρίου στην Νέα Πέραμο με έργα που θα συμβάλουν στην ασφαλή διακίνηση μαθητών, πεζών και οχημάτων	Δ/ση Τεχνικών Υπηρεσιών	N	Νέα Πέραμος	B	OXI	700.000		500.000	200.000			1διοι Πόροι	3.073.260.000
Δράση 1.2.2.16	Αναβάθμιση χώρων πρασίνου	Δ/ση Καθαριότητας και Ποιότητας Ζωής	N	Δήμος Μεγαρέων	B	OXI	100.000	20.000	20.000	20.000	20.000	20.000	Πράσινο Ταμείο	3.073.320.000
Δράση 1.2.2.17	Συμβουλευτική υποστήριξη για αναβάθμιση χώρων Σιδηροδρομικών Σταθμών Μεγάρων & Νέας Περάμου	Δ/ση Τεχνικών Υπηρεσιών	N	Δήμος Μεγαρέων	Γ	OXI	50.000		25.000	25.000			1διοι Πόροι	00.6142.0000
Δράση 1.2.2.18	Αναβάθμιση του άλσους Θεόγνιδος (Πευκάκια)	Δ/ση Τεχνικών Υπηρεσιών	N	Μέγαρα	Γ	OXI	50.000				50.000		1διοι Πόροι	3.073.320.000
Δράση 1.2.2.19	Φύτευση 2.000 δένδρων ανά έτος σε κοινόχρηστους χώρους του Δήμου	Δ/ση Καθαριότητας και Ποιότητας Ζωής	N	Δήμος Μεγαρέων	Γ	OXI	25.000	5.000	5.000	5.000	5.000	5.000	1διοι Πόροι	3.562.770.000

Δράση 1.2.2.20	Αισθητική - βιοκλιματική ανάπλαση ανοιχτών κοινόχρηστων χώρων με την δημιουργία χώρων πρασίνου στην περιοχή Κουμίνδρι Νέας Περάμου	Δ/ση Τεχνικών Υπηρεσιών	N	Νέα Πέραμος	B	OXI	600.000	50.000	550.000				Περιφέρεια	3.073.2 60.000
Στόχος 1.2.3		Ολοκληρωμένα Προγράμματα Προστασίας και Ανάδειξης Ακτών												
Δράση 1.2.3.1	Κατασκευή τοιχίου αντιστήριξης και κυματοθραύστη στην παραλιακή οδό Βαρέας	Δ/ση Τεχνικών Υπηρεσιών	N	Βαρέα	A	NAI	50.000		30.000	20.000			Ίδιοι Πόροι	3.073.23 0.000
Δράση 1.2.3.2	Αποκατάσταση και αξιοποίηση του παραλιακού μετώπου της περιοχής Αγίας Τριάδος	Δ/ση Τεχνικών Υπηρεσιών	N	Αγία Τριάδα Μεγάρων	Γ	OXI	200.000		100.000	100.000			Πράσινο Ταμείο	3.073.32 0.000
Δράση 1.2.3.3	Έργα αξιοποίησης περιοχής "Στίκα"	Δ/ση Τεχνικών Υπηρεσιών	N	Στίκα	Γ	OXI	100.000		50.000	50.000			Ίδιοι Πόροι	3.073.23 0.000
Δράση 1.2.3.4	Έργα ανάδειξης του παραλιακού μετώπου στη θέση Ακρογιάλι της Νέας Περάμου	Δ/ση Τεχνικών Υπηρεσιών	N	Νέα Πέραμος	Γ	OXI	100.000			50.000	50.000		Ίδιοι Πόροι	3.073.32 0.000
Δράση 1.2.3.5	Εργασίες βελτίωσης των παραλιών σε Νέα Πέραμο, Κινέττα, Αλεποχώρι, Βαρέα, Πάχη, Πέραμα, Ήρεμο Κύμα, Νεράκι, Λουτρόπυργο (εγκαταστάσεις υγιεινής, χώρων στάθμευσης εποχικού χαρακτήρα, σημάνσεις)	Δ/ση Τεχνικών Υπηρεσιών	N	Δήμος Μεγαρέων	Γ	OXI	100.000		25.000	25.000	25.000	25.000	Ίδιοι Πόροι	3.062.77 0.000

Δράση 1.2.3.6	Εφαρμογή σχεδίου πόλεως στην παραλία Κινέττας με την κατασκευή δρόμου και κοινόχρηστων χώρων, μετά την αναθεώρηση της χάραξης της γραμμής αιγιαλού	Δ/ση Τεχνικών Υπηρεσιών	N	Δήμος Μεγαρέων	B	OXII	150.000		50.000	100.000			1διοι Πόροι	3.073.41 0.000
Στόχος 1.2.4		Ολοκληρωμένα Προγράμματα Προστασίας και Ανάδειξης Ορεινών Όγκων												
Δράση 1.2.4.1	Κατασκευή - Διαμόρφωση πεζοπορικών μονοπατιών σε περιοχές ιδιαίτερου φυσικού κάλλους στα Γεράνια Όρη και στο Όρος Πατέρα	Δ/ση Τεχνικών Υπηρεσιών	N	Δήμος Μεγαρέων	Γ	OXI	50.000			50.000			Πράσινο Ταμείο / ΕΠΠΕΡΑΑ	3.073.23 0.000
Δράση 1.2.4.2	Διαμόρφωση - Κατασκευή δύο (2) ποδηλατικών διαδρόμων Mountain Bike στα Γεράνια Όρη και δύο (2) στο Όρος Πατέρα	Δ/ση Τεχνικών Υπηρεσιών	N	Δήμος Μεγαρέων	Γ	OXI	50.000			50.000			Πράσινο Ταμείο	3.073.23 0.000
Δράση 1.2.4.3	Διαμόρφωση - Κατασκευή μιας ποδηλατικής διαδρομής Mountain Bike στην περιοχή Πλάτωνας Άνω Βλυχάδας	Δ/ση Τεχνικών Υπηρεσιών	N	Δήμος Μεγαρέων	Γ	OXI	50.000			50.000			Πράσινο Ταμείο	3.073.23 0.000
Δράση 1.2.4.4	Διαμόρφωση - Κατασκευή μιας ποδηλατικής διαδρομής Down Hill στα Γεράνια Όρη	Δ/ση Τεχνικών Υπηρεσιών	N	Δήμος Μεγαρέων	Γ	OXI	50.000				50.000		Πράσινο Ταμείο	3.073.23 0.000
Δράση 1.2.4.5	Υποστήριξη Δασαρχείου για την δημιουργία αντιπυρικών ζωνών σε δασικές εκτάσεις στο σύνολο του Δήμου	Δ/ση Καθαριότη- τας και Ποιότητας Ζωής	N	Δήμος Μεγαρέων	B	OXI	0	✓	✓	✓	✓	✓	Πράσινο Ταμείο	-

Μέτρο 1.3		Υποδομές Μεταφορών - Οδικού Δικτύου - Ενέργειας και Επικοινωνιών														
Στόχος 1.3.1		Υλοποίηση υποδομών και βελτίωση της εσωτερικής οδοποιίας (Μεταφορές και Προσβασιμότητα)														
Δράση 1.3.1.1	Αποκατάσταση του πρωτεύοντος οδικού δικτύου του Δήμου (Προϋπολογισμός έργου 106.000, υπόλοιπο 2015:10.000)	Δ/ση Τεχνικών Υπηρεσιών	Σ	Μέγαρα	A	NAI	10.000	10.000							ΤΑΜΕΙΟ ΕΘΝΙΚΗΣ ΟΔΟΠΟΙΙΑΣ	3.073.33 0.048
Δράση 1.3.1.2	Επισκευή - συντήρηση οδοστρωμάτων τμημάτων οδών Σαλαμίνος, Μυκηνών, Α. Μπούσχου, Λυκούργου, Γ. Μενιδιάτη. Κ. Παλαμά, Πίνδου, Θ. Τσεκέ, Διογένους, Θεοκρίτου, ανωνύμου οδού από Ευπαλίνου έως Ο.Τ. 376, Δ. Μπέη, Αφρυσίου Διός	Δ/ση Τεχνικών Υπηρεσιών	N	Μέγαρα	A	NAI	0	✓							Περιφέρει α	
Δράση 1.3.1.3	Επισκευή - συντήρηση οδοστρωμάτων τμημάτων οδών 25ης Μαρτίου και Δημοσθένους Νιου στη Νέα Πέραμο	Δ/ση Τεχνικών Υπηρεσιών	N	Νέα Πέραμος	A	NAI	0	✓							Περιφέρει α	
Δράση 1.3.1.4	Συντήρηση οδικού δικτύου Δήμου Μεγαρέων	Δ/ση Τεχνικών Υπηρεσιών	N	Δήμος Μεγαρέων	B	OXII	1.000.000		250.000	250.000	250.000	250.000		Ίδιοι Πόροι / Περιφέρει α	3.073.3 30.000	
Δράση 1.3.1.5	Βελτίωση και συντήρηση του δασικού και αγροτικού οδικού δικτύου (ορεινού και πεδινού)	Δ/ση Τεχνικών Υπηρεσιών	N	Δήμος Μεγαρέων	B	OXI	400.000		100.000	100.000	100.000	100.000		Ίδιοι Πόροι	3.073.33 0.000	

Δράση 1.3.1.6	Επισκευή οδού Πανταζοπούλου από την οδό Μινώας έως την οδό Νίσσου στην πόλη των Μεγάρων	Δ/ση Τεχνικών Υπηρεσιών	N	Μέγαρα	A	NAI	12.000	12.000					1διοι Πόροι	3.073.33 0.047
Δράση 1.3.1.7	Οριοθέτηση με κρασπεδόρειθρα ρυμοτομικών γραμμών στην δυτική πλευρά του ρέματος Μαυρατζά από Θ. Τσεκέ έως Βυζαντίου στην πόλη των Μεγάρων	Δ/ση Τεχνικών Υπηρεσιών	N	Μέγαρα	A	OXI	40.000		40.000				1διοι Πόροι	4.074.13 0.000
Δράση 1.3.1.8	Διάνοιξη και κατασκευή οδών με την εφαρμογή σχεδίου πόλεως στη ΒΙΠΕ Μεγάρων και βελτίωση προσβασιμότητας σε Ν.Ε.Ο.Α.Κ.	Δ/ση Τεχνικών Υπηρεσιών	N	Β.Ι.Π.Ε. Μεγάρων	Γ	OXI	10.000.000				5.000.000	5.000.000	Αυτοχρημ αποδοτούμ ενο	3.073.23 0.000
Δράση 1.3.1.9	Κατασκευή κυκλικού κόμβου στην περιοχή "Φόρος" στην είσοδο της πόλης των Μεγάρων	Δ/ση Τεχνικών Υπηρεσιών	N	Μέγαρα	Γ	OXI	40.000			40.000			1διοι Πόροι	307.323
Δράση 1.3.1.10	Κατασκευή ισόπεδου οδικού κόμβου στην συμβολή των οδών 28ης Οκτωβρίου - Βυζαντίου - Δημάρχου Θ. Τσεκέ στα Μέγαρα	Δ/ση Τεχνικών Υπηρεσιών	N	Μέγαρα	B	OXI	300.000		200.000	100.000			Περιφέρει α	3.073.23 0.000
Δράση 1.3.1.11	Ανακατασκευή κόμβου στην περιοχή "Μαϊστράλι"	Δ/ση Τεχνικών Υπηρεσιών	N	Μέγαρα	B	OXI	150.000		150.000				Περιφέρει α	3.073.23 0.000
Δράση 1.3.1.12	Κατασκευή πεζοδρομίων στην οδό Γ. Μενιδιάτη από Άλσος Θεόγνιδος έως Ιερό Ναό Αγ. Ι. Γαλιλαίου	Δ/ση Τεχνικών Υπηρεσιών	N	Μέγαρα	A	NAI	500.000				250.000	250.000	1διοι Πόροι	3.073.24 0.000

Δράση 1.3.1.13	Επισκευή - συντήρηση - αναβάθμιση κεντρικού οδικού δικτύου Μεγάρων - Νέας Περάμου και του συνοικισμού "Ρομά" στην θέση Βλυχό Μεγάρων που θα συμβάλει στην ασφάλεια της κυκλοφορίας πεζών και οχημάτων μετά την κατασκευή των απαραίτητων υποδομών που έχουν ήδη γίνει (δίκτυο ύδρευσης- αποχέτευσης - ΩΚΟ κλπ)	Δ/ση Τεχνικών Υπηρεσιών	N	Δήμος Μεγαρέων	B	OXI	1.500.000		500.000	500.000	500.000		Περιφέρεια	3.073.330.000
Δράση 1.3.1.14	Απόκτηση 2 επιβατικών λεωφορείων για βελτίωση της ενδοδημοτικής συγκοινωνίας με τους οικισμούς	Δ/ση Τεχνικών Υπηρεσιών	N	Δήμος Μεγαρέων	Γ	OXI	400.000		200.000	200.000			Ίδιοι Πόροι	14.110.001
Δράση 1.3.1.15	Διεκδίκηση ένταξης του Δήμου Μεγαρέων στον Ο.Α.Σ.Α., ιδιαίτερα για τους θερινούς μήνες	Δ/ση Τεχνικών Υπηρεσιών	N	Δήμος Μεγαρέων	Γ	OXI	0		✓	✓			Ο.Α.Σ.Α.	
Δράση 1.3.1.16	Μελέτη ενίσχυσης των ενδοδημοτικών συγκοινωνιών κατά τους θερινούς μήνες	Δ/ση Τεχνικών Υπηρεσιών	N	Δήμος Μεγαρέων	Γ	OXI	0	✓					Ίδιοι Πόροι	
Δράση 1.3.1.17	Κατασκευή ελικοδρομίου σε Κινέττα	Δ/ση Τεχνικών Υπηρεσιών	N	Κινέττα	Γ	OXI	100.000				100.000		Ίδιοι Πόροι	3.073.260.000
Δράση 1.3.1.18	Κατασκευή ελικοδρομίου σε Αλεποχώρι	Δ/ση Τεχνικών Υπηρεσιών	N	Αλεποχώρι	Γ	OXI	100.000				100.000		Ίδιοι Πόροι	3.073.260.000

Δράση 1.3.1.19	Ολοκληρωμένο Σύστημα Ηλεκτρονικής Διαχείρισης Δημοτικού Χώρου Στάθμευσης του Δήμου Μεγαρέων	Δ/ση Τεχνικών Υπηρεσιών	N	Μέγαρα	A	NAI	69.003	69.003					Πράσινο Ταμείο	3.073.2 60.082
Δράση 1.3.1.20	Μελέτη κατασκευής Υδατοδρομίου σε κατάλληλη περιοχή	Δ/ση Τεχνικών Υπηρεσιών	N	Δήμος Μεγαρέων	Γ	OXI	0		✓				ΣΔΙΤ	3.074.13 0.000
Δράση 1.3.1.21	Βελτίωση προσβασιμότητας και αύξηση οδικής ασφάλειας μαθητών κατά την προσέλευση και αποχώρηση τους από το 8ο Δημοτικό Σχολείο και το 8ο Νηπιαγωγείο καθώς και από το 9ο Δημοτικό Σχολείο Μεγάρων	Δ/ση Τεχνικών Υπηρεσιών	N	Δήμος Μεγαρέων	B	OXI	500.000		450.000	50.000			Περιφέρεια	3.073.26 0.000
Δράση 1.3.1.22	Κατασκευή οδικού δικτύου Κινέττα για την διασύνδεση της με ΝΕΟΑΚ	Δ/ση Τεχνικών Υπηρεσιών	N	Κινέττα	B	OXI	7.676.400			676.400	5.000.000	2.000.000	ΣΕΣ	3.073.41 0.000
Στόχος 1.3.2		Βελτίωση κυκλοφοριακών ρυθμίσεων												
Δράση 1.3.2.1	Εκτροπή κυκλοφορίας βαρέων οχημάτων εκτός της πόλης της Νέας Περάμου	Δ/ση Τεχνικών Υπηρεσιών	N	Νέα Πέραμος	A	NAI	5.000	5.000					Ίδιοι Πόροι	3.071.35 0.000
Δράση 1.3.2.2	Βελτίωση της οδικής σήμανσης σε όλο τον Δήμο	Δ/ση Τεχνικών Υπηρεσιών	N	Δήμος Μεγαρέων	A	NAI	25.000	5.000	5.000	5.000	5.000	5.000	Ίδιοι Πόροι	3.071.35 0.000
Δράση 1.3.2.3	Κυκλοφοριακές παρεμβάσεις για την προσβασιμότητα σε σχολεία, κοινόχρηστους χώρους και Δημόσια κτίρια	Δ/ση Τεχνικών Υπηρεσιών	N	Δήμος Μεγαρέων	A	NAI	25.000	5.000	5.000	5.000	5.000	5.000	Ίδιοι Πόροι	3.073.33 0.000

Δράση 1.3.2.4	Ενοίκιαση ιδιωτικών οικοπέδων εντός πόλεως για parking	Δ/ση Καθαριότητας και Ποιότητας Ζωής	N	Δήμος Μεγαρέων	B	OXI	40.000		10.000	10.000	10.000	10.000	Ίδιοι Πόροι	1.562.320.000
Δράση 1.3.2.5	Τοποθέτηση φαναριών σε δρόμους συνεχούς κυκλοφορίας για την ασφαλή διέλευση των πολιτών	Δ/ση Καθαριότητας και Ποιότητας Ζωής	N	Δήμος Μεγαρέων	Γ	OXI	0			✓			Περιφέρεια	-
Στόχος 1.3.3		Υλοποίηση υποδομών αναβάθμισης και λειτουργικότητας Επικοινωνιακών Δικτύων												
Δράση 1.3.3.1	Διεκδίκηση σύνδεσης του Δημαρχείου Μεγάρων με οπτική ίνα	Δ/ση Τεχνικών Υπηρεσιών	N	Μέγαρα	Γ	OXI	0			✓			Εταιρίες Τηλεπικοινωνιών	
Δράση 1.3.3.2	Διεκδίκηση ανάπτυξης δικτύου οπτικών ινών στην ΒΙΠΕ	Δ/ση Τεχνικών Υπηρεσιών	N	Β.Ι.Π.Ε. Μεγάρων	Γ	OXI	0			✓			Εταιρίες Τηλεπικοινωνιών	
Δράση 1.3.3.3	Διεκδίκηση δημιουργίας ελευθέρων WiFi Hot Spots σε Νέα Πέραμο, Κινέττα και Αλεποχώρι	Δ/ση Τεχνικών Υπηρεσιών	N	Δήμος Μεγαρέων	Γ	OXI	0			✓			Εταιρίες Τηλεπικοινωνιών	
Δράση 1.3.3.4	Διεκδίκηση βελτίωσης των ελευθέρων WiFi Hot Spots στα Μέγαρα	Δ/ση Τεχνικών Υπηρεσιών	N	Μέγαρα	Γ	OXI	0			✓			Εταιρίες Τηλεπικοινωνιών	
Στόχος 1.3.4		Ανάδειξη και εφαρμογή της "πράσινης ενέργειας" και υλοποίηση υποδομών ΑΠΕ στο σύνολο του Δήμου												
Δράση 1.3.4.1	Παρεμβάσεις σε δημοτικά κτίρια για εξοικονόμηση ενέργειας	Δ/ση Τεχνικών Υπηρεσιών	N	Δήμος Μεγαρέων	B	OXI	600.000		200.000	200.000	200.000		ΣΕΣ / Πράσινο Ταμείο	3.073.310.000
Δράση 1.3.4.2	Εκμετάλλευση των δημοτικών κτιρίων, σχολείων κλπ για παραγωγή φωτοβολταϊκής ενέργειας	Δ/ση Τεχνικών Υπηρεσιών	N	Δήμος Μεγαρέων	Γ	OXI	0		✓	✓	✓	✓	ΣΔΙΤ	
Δράση 1.3.4.3	Πράσινα δώματα σε δημόσια κτίρια - 5ο Δημοτικό Σχολείο Δήμου Μεγαρέων	Δ/ση Τεχνικών Υπηρεσιών	N	Δήμος Μεγαρέων	B	OXI	359.976		300.000	59.976			ΕΠΠΕΡΑΑ	3.073.110.001

Δράση 1.3.4.4	Αντικατάσταση λαμπτήρων ηλεκτροφωτισμού με νέου τύπου LED	Δ/ση Τεχνικών Υπηρεσιών	N	Δήμος Μεγαρέων	B	OXI	4.000.000			4.000.000			ΣΔΙΤ / ΕΠΠΕΡΑΑ	3.066.62 0.000
							ΣΥΝΟΛΟ	2015	2016	2017	2018	2019		
ΑΘΡΟΙΣΜΑ							90.674.496	9.717.092	13.060.428	20.080.576	29.618.200	18.198.200		

ΑΞΟΝΑΣ 2		Κοινωνική Πολιτική - Παιδεία - Πολιτισμός και Αθλητισμός												
Κωδ	Δράσεις	Αρμόδια Υπηρεσία	Νέα/Συνεχιζόμενη	Χωροθέτηση	Προτεραιότητα	Υπαρξη χρηματοδότησης	Χρονοδιάγραμμα - Προϋπολογισμός					Πηγή Χρηματοδότησης	Κωδικός Προϋπολογισμού	
							Σύνολο	2015	2016	2017	2018			2019
Μέτρο 2.1		Υγεία και Κοινωνική Πρόνοια												
Στόχος 2.1.1		Αναβάθμιση υποδομών και παροχής πρωτοβάθμιας υγείας και πρόληψης στους πολίτες του Δήμου												
Δράση 2.1.1.1	Ανέγερση Γηροκομείου θέση Κ.Φ. 557 του Δήμου Μεγαρέων	Δ/νση Τεχνικών Υπηρεσιών	Σ	Δήμος Μεγαρέων	A	NAI	827.000	827.000					ΕΣΠΑ	3.073.410.002
Δράση 2.1.1.2	Εξοπλισμός Γηροκομείου Μεγάρων	Δ/νση Τεχνικών Υπηρεσιών	N	Μέγαρο	A	NAI	282.458	282.458					Περιφέρεια	3.071.350.000
Δράση 2.1.1.3	Υποστήριξη της λειτουργίας του Γηροκομείου Δήμου Μεγάρων	Δ/ση Κοινωνικής Προστασίας, Παιδείας, Απασχόλησης, Πολιτισμού & Τουρισμού	N	Μέγαρο	B	OXI	480.000		120.000	120.000	120.000	120.000	ΣΕΣ	15.6041
Δράση 2.1.1.4	Κατασκευή και εξοπλισμός του έργου "Πολυδύναμο Περιφερειακό Ιατρείο Νέας Περάμου"	Δ/νση Τεχνικών Υπηρεσιών	N	Νέα Πέραμος	B	OXI	1.950.000	1.950.000					ΣΕΣ	3.073.410.003

Δράση 2.1.1.5	Αναβάθμιση και επέκταση δικτύου Περιφερειακών Ιατρείων	Δ/ση Κοινωνικής Προστασίας, Παιδείας, Απασχόλησης, Πολιτισμού & Τουρισμού	N	Μέγαρα	B	OXI	40.000		10.000	10.000	10.000	10.000	Ίδιοι Πόροι	156.631
Δράση 2.1.1.6	Πρόγραμμα προληπτικής ιατρικής στο σύνολο των Τοπικών Κοινοτήτων του Δήμου	Δ/ση Κοινωνικής Προστασίας, Παιδείας, Απασχόλησης, Πολιτισμού & Τουρισμού	N	Δήμος Μεγαρέων	A	NAI	30.000	6.000	6.000	6.000	6.000	6.000	Ίδιοι Πόροι	15.6631
Δράση 2.1.1.7	Πρόγραμμα προληπτικών εξετάσεων στην Πρωτοβάθμια Εκπαίδευση	Δ/ση Κοινωνικής Προστασίας, Παιδείας, Απασχόλησης, Πολιτισμού & Τουρισμού	N	Δήμος Μεγαρέων	B	OXI	0		✓	✓	✓	✓	Χορηγίες	-
Δράση 2.1.1.8	Υποστήριξη δημιουργίας ομάδας "Γιατροί χωρίς ωράριο"	Δ/ση Κοινωνικής Προστασίας, Παιδείας, Απασχόλησης, Πολιτισμού & Τουρισμού	N	Δήμος Μεγαρέων	B	OXI	0	✓	✓	✓	✓	✓	Εθελοντισμός	

Στόχος 2.1.2		Υπηρεσίες Πρόνοιας και υποστήριξης της καθημερινότητας του πολίτη, του ηλικιωμένου και της οικογένειας												
Δράση 2.1.2.1	Επιμόρφωση των μελών ΚΑΠΗ μέσα από τα κέντρα διαβίου μάθησης για κατάρτιση και επιμόρφωση. Με μηδενικό οικονομικό κόστος για τους ιδίους και την υπηρεσία.	Ν.Π.Δ.Δ ΗΡΟΔΩΡΟΣ	Ν	Μέγαρα	Γ	ΟΧΙ	0	✓	✓	✓	✓	✓	Υπουργείο Παιδείας	
Δράση 2.1.2.2	Δωρεάν παραχώρηση αυτοκινήτου για την πληρέστερη λειτουργία του προγράμματος "Βοήθεια στο Σπίτι"	Ν.Π.Δ.Δ ΗΡΟΔΩΡΟΣ	Ν	Μέγαρα/ Ν.Πέραμο ς	Α	ΝΑΙ	30.000	30.000					Δωρεά Ιδρύματος ΣΤΑΥΡΟΣ ΝΙΑΡΧΟΣ	14.110. 001
Δράση 2.1.2.3	Συνέχιση λειτουργίας του προγράμματος "Βοήθεια στο Σπίτι"	Ν.Π.Δ.Δ ΗΡΟΔΩΡΟΣ	Σ	Μέγαρα/ Ν.Πέραμο ς	Α	ΝΑΙ	941.000	181.000	190.000	190.000	190.000	190.000	ΑΚΑΓΕ, ΙΚΑ	00.6715 .0001
Δράση 2.1.2.4	Συνέχιση και βελτίωση λειτουργίας των παιδικών σταθμών	Ν.Π.Δ.Δ ΗΡΟΔΩΡΟΣ	Σ	Μέγαρα/ Ν.Πέραμο ς	Α	ΝΑΙ	845.000	135.000	150.000	180.000	180.000	200.000	ΕΣΠΑ	3.073.4 10.000
Δράση 2.1.2.5	Βελτίωση και αναβάθμιση των εγκαταστάσεων ΚΑΠΗ	Ν.Π.Δ.Δ ΗΡΟΔΩΡΟΣ	Ν	Μέγαρα/ Ν.Πέραμο ς	Γ	ΝΑΙ	10.000	2.000	2.000	2.000	2.000	2.000	ΝΠΔΔ ΗΡΟΔΩΡΟ Σ	00.6715 .0001

Δράση 2.1.2.6	Δωρεάν διαγνωστικές εξετάσεις και μαστογραφίες σε συνεργασία με φορείς του δημοσίου και του ιδιωτικού τομέα	Ν.Π.Δ.Δ ΗΡΟΔΩΡΟΣ	N	Μέγαρα/ Ν.Πέραμο ς	Γ	ΝΑΙ	1.000	200	200	200	200	200	200	Αυτοχρημα τοδοτούμεν ο	00.6715. 0001
Δράση 2.1.2.7	Εορταστικές εκδηλώσεις Χριστουγέννων	ΔΗ.ΚΕ.ΔΗ.ΜΕ	N	Μέγαρα/ Ν.Πέραμο ς	Α	ΝΑΙ	60.000	12.000	12.000	12.000	12.000	12.000	12.000	ΔΗ.ΚΕ.ΔΗ .ΜΕ	00.6443 .0000
Δράση 2.1.2.8	Δικτύωση με οργάνωση "ΜΠΟΡΟΥΜΕ" που καταπολεμά τη σπατάλη του περισσευούμενο υ φαγητού ώστε να λειτουργήσει ως κόμβος επικοινωνίας των δωρητών τροφίμων και της δομής του "Βοήθεια στο Σπίτι" για τη διανομή τροφίμων και έτοιμων γευμάτων σε ωφελούμενους.	Ν.Π.Δ.Δ ΗΡΟΔΩΡΟΣ	N	Μέγαρα/ Ν.Πέραμο ς	Β	ΟΧΙ	0	✓	✓	✓	✓	✓	✓	Δωρεές	

Δράση 2.1.2.9	Υπηρεσία «Τηλεειδοποίηση», δίνει τη δυνατότητα στους ηλικιωμένους να επικοινωνούν άμεσα με το Συντονιστικό Κέντρο Διαχείρισης Κλήσεων, αμφίδρομα και με ανοιχτή ακρόαση, πατώντας απλά ένα φορητό κόκκινο κουμπί σε περίπτωση ανάγκης.	Ν.Π.Δ.Δ ΗΡΟΔΩΡΟΣ	N	Μέγαρα/ Ν.Πέραμο ς	Γ	OXI	9.000		3.000	2.000	2.000	2.000	ΝΠΔΔ ΗΡΟΔΩΡΟ ς	00.6715 .0001
Δράση 2.1.2. 10	Λειτουργία Σχολής Γονέων για την ανάπτυξη ουσιαστικών διαπροσωπικών σχέσεων με την οικογένεια	Ν.Π.Δ.Δ ΗΡΟΔΩΡΟΣ	N	Μέγαρα/ Ν.Πέραμο ς	Γ	OXI	0	✓	✓	✓	✓	✓	Υπουργείο Παιδείας	1.564.3 40.000
Δράση 2.1.2. 12	Παιδικές Αθλητικές Κατασκηνώσεις	Ν.Π.Δ.Δ ΗΡΟΔΩΡΟΣ	N	Μέγαρα/ Ν.Πέραμο ς	B	OXI	20.000		5.000	5.000	5.000	5.000	ΝΠΔΔ ΗΡΟΔΩΡΟ ς	Δράση 2.1.2.10
Δράση 2.1.2. 13	Προγράμματα « Αθλητισμός στην Τρίτη Ηλικία»	Ν.Π.Δ.Δ ΗΡΟΔΩΡΟΣ	N	Μέγαρα/ Ν.Πέραμο ς	A	NAI	25.000	5.000	5.000	5.000	5.000	5.000	Υπ. Παιδείας - Δ/νση Αθλητισμο ύ	Δράση 2.1.2.12

Δράση 2.2.1.4	Πρόγραμμα ενισχυτικής διδασκαλίας παιδιών Ρομά και παράλληλη προώθηση εξωσχολικών δραστηριοτήτων	N.Π.Δ.Δ ΗΡΟΔΩΡΟΣ	N	Βλυχός	B	OXI	50.000		25.000	25.000			ERASMU S +	00.6715 .0001
Δράση 2.2.1.5	Πρόγραμμα ενίσχυσης των μαθητών Ρομά που φοιτούν στις τελευταίες τάξεις του δημοτικού και στις πρώτες τάξεις του γυμνασίου, ώστε να διευκολυνθεί η μετάβαση από την πρωτοβάθμια στη δευτεροβάθμια εκπαίδευση	N.Π.Δ.Δ ΗΡΟΔΩΡΟΣ	N	Βλυχός	B	OXI	50.000		25.000	25.000			ERASMU S +	00.6715 .0001
Δράση 2.2.1.6	Πρόγραμμα ενίσχυσης της ένταξης παιδιών Ρομά που έχουν εγκαταλείψει το σχολείο (και είναι σε σχολική ηλικία)	N.Π.Δ.Δ ΗΡΟΔΩΡΟΣ	N	Βλυχός	B	OXI	50.000			25.000	25.000		ERASMU S +	00.6715 .0001

Δράση 2.2.1.7	Πρόγραμμα Αλφαριθμητισμού για αναλφάβητους Ρομά	Δ/ση Κοινωνικής Προστασίας, Παιδείας, Απασχόλησης, Πολιτισμού & Τουρισμού	N	Βλυχός	B	OXI	50.000			25.000	25.000		ERASMU S +	00.6715 .0001
Δράση 2.2.1.8	Πρόγραμμα κατάρτισης επαγγελματιών (εκπαιδευτικών, κοινωνικών λειτουργών, αστυνομικών κλπ) στην αντιμετώπιση ατόμων - μελών συμμοριών	Δ/ση Κοινωνικής Προστασίας, Παιδείας, Απασχόλησης, Πολιτισμού & Τουρισμού	N	Βλυχός	B	OXI	50.000			25.000	25.000		ERASMU S +	00.6715 .0001
Δράση 2.2.1.9	Κοινωνική έρευνα / απογραφή στον οικισμό ΡΟΜΑ Βλυχού Μεγάρων	Δ/ση Κοινωνικής Προστασίας, Παιδείας, Απασχόλησης, Πολιτισμού & Τουρισμού - Ν.Π.Δ.Δ ΗΡΟΔΩΡΟΣ	N	Βλυχός	A	NAI	15.000	15.000					Περιφέρει α	
Δράση 2.2.1. 10	Προώθηση της γραφής στην κουλτούρα των ΡΟΜΑ Μεγάρων	Δ/ση Κοινωνικής Προστασίας, Παιδείας, Απασχόλησης, Πολιτισμού & Τουρισμού - Ν.Π.Δ.Δ ΗΡΟΔΩΡΟΣ	N	Βλυχός	A	NAI	85.000	5.000	20.000	20.000	20.000	20.000	Περιφέρει α	

Δράση 2.2.1. 11	Ανάδειξη και αξιοποίηση πολιτιστικών προϊόντων των ΡΟΜΑ.	Δ/ση Κοινωνικής Προστασίας, Παιδείας, Απασχόλησης, Πολιτισμού & Τουρισμού - Ν.Π.Δ.Δ ΗΡΟΔΩΡΟΣ	N	Βλυχός	A	NAI	85.000	5.000	20.000	20.000	20.000	20.000	Περιφέρει α	
Δράση 2.2.1. 12	Συνεργασία με τον Οργανισμό Θεμελιωδών Δικαιωμάτων της ΕΕ (FRA) στο έργο Συμμετοχική Έρευνα πεδίου για ένταξη των Ρομά σε τοπικό επίπεδο.	Ν.Π.Δ.Δ ΗΡΟΔΩΡΟΣ	N	Βλυχός	A	NAI	0	✓	✓	✓	✓	✓	FRA	
Δράση 2.2.1. 13	Διαλέξεις, ομιλίες σε συνεργασία με φορείς όπως ΚΕΘΕΑ, ΚΕΕΛΠΝΟ για ΡΟΜΑ	Ν.Π.Δ.Δ ΗΡΟΔΩΡΟΣ	N	Βλυχός	B	OXI	5.000	1.000	1.000	1.000	1.000	1.000	ΝΠΔΔ ΗΡΟΔΩΡΟΣ	00.6715 .0001
Στόχος 2.2.2		Κοινωνική και εργασιακή ενσωμάτωση ΑΜΕΑ												
Δράση 2.2.2.1	Δημιουργία γραφείου στήριξης, εργασιακής ενσωμάτωσης και απασχόλησης ΑΜΕΑ	Δ/ση Κοινωνικής Προστασίας, Παιδείας, Απασχόλησης, Πολιτισμού & Τουρισμού	N	Δήμος Μεγαρέων	B	OXI	0		✓	✓	✓	✓	Ίδιοι Πόροι	-
Δράση 2.2.2.2	Εργασιακή απασχόληση ΑΜΕΑ	ΔΗ.ΚΕ.ΔΗ.ΜΕ	Σ	Δήμος Μεγαρέων	A	NAI	330.000	66.000	66.000	66.000	66.000	66.000	ΟΑΕΔ	

Δράση 2.2.2.2	Εργασιακή απασχόληση ΑΜΕΑ	ΔΗ.ΚΕ.ΔΗ.ΜΕ	Σ	Δήμος Μεγαρέων	Α	ΝΑΙ	600.000	120.000	120.000	120.000	120.000	120.000	120.000	Ίδιοι Πόροι	00.6737
Στόχος 2.2.3		Συμβουλευτική υποστήριξη και προστασία των ανηλίκων, των νέων και της Οικογένειας													
Δράση 2.2.3.1	Δημιουργία γραφείου συμβουλευτικής υποστήριξης ανηλίκων και νέων από παραβατικές συμπεριφορές	Δ/ση Κοινωνικής Προστασίας, Παιδείας, Απασχόλησης, Πολιτισμού & Τουρισμού	N	Δήμος Μεγαρέω ν	Β	ΟΧΙ	0				✓	✓	✓	Ίδιοι Πόροι	-
Δράση 2.2.3.2	Αντιμετώπιση του σχολικού εκφοβισμού	Δ/ση Κοινωνικής Προστασίας, Παιδείας, Απασχόλησης, Πολιτισμού & Τουρισμού	N	Δήμος Μεγαρέω ν	Β	ΟΧΙ	0	✓	✓	✓	✓	✓	✓	DAFNE	-
Δράση 2.2.3.3	Δημιουργία κέντρου συμβουλευτικής υποστήριξης των νέων και της Οικογένειας	Δ/ση Κοινωνικής Προστασίας, Παιδείας, Απασχόλησης, Πολιτισμού & Τουρισμού	N	Δήμος Μεγαρέω ν	Β	ΟΧΙ	0		✓					Ίδιοι Πόροι	-
Στόχος 2.2.4		Πρόγραμμα Κοινωνικής Ενσωμάτωσης Μεταναστών													
Δράση 2.2.4.1	Πρόγραμμα εκμάθησης της Ελληνικής γλώσσας και ιστορίας	Δ/ση Κοινωνικής Προστασίας, Παιδείας, Απασχόλησης, Πολιτισμού & Τουρισμού	N	Μέγαρα/ Ν.Πέραμο ς	Β	ΟΧΙ	50.000			25.000	25.000			ΣΕΣ	1.564.7 10.000

Μέτρο 2.3		Εκπαίδευση - Δια Βίου Μάθηση												
Στόχος 2.3.1		Αξιοποίηση και Βελτίωση των Σχολικών Υποδομών												
Δράση 2.3.1.1	Συντήρηση σχολείων πρωτοβάθμιας και δευτεροβάθμιας εκπαίδευσης	Δ/νση Τεχνικών Υπηρεσιών	N	Δήμος Μεγαρέων	B	OXI	260.000		65.000	65.000	65.000	65.000	ΣΑΤΑ	3.073.310.000
Δράση 2.3.1.2	Κατασκευή 2ου Δημοτικού Σχολείου και 2ου Νηπιαγωγείου Νέας Περάμου στην περιοχή Μετόχι	Δ/νση Τεχνικών Υπηρεσιών	N	Νέα Πέραμος	B	OXI	3.000.000		500.000	2.000.000	500.000		ΚΤΙΡΙΑΚ ΕΣ ΥΠΟΔΟ ΜΕΣ ΑΕ	3.073.310.000
Δράση 2.3.1.3	Κατασκευή 1ου και 3ου Δημοτικού Σχολείου Νέας Περάμου	Δ/νση Τεχνικών Υπηρεσιών	N	Νέα Πέραμος	Γ	OXI	3.000.000				1.500.000	1.500.000	ΚΤΙΡΙΑΚ ΕΣ ΥΠΟΔΟ ΜΕΣ ΑΕ	3.073.310.000
Δράση 2.3.1.4	Ενεργειακή αναβάθμιση Σχολικών κτιρίων	Δ/νση Τεχνικών Υπηρεσιών	N	Δήμος Μεγαρέων	B	OXI	600.000		200.000	200.000	200.000		ΚΤΙΡΙΑΚ ΕΣ ΥΠΟΔΟ ΜΕΣ ΑΕ	3.073.310.000
Δράση 2.3.1.5	Αναβάθμιση των αύλιων χώρων σχολικών μονάδων (φωτισμός, αθλητικές εγκαταστάσεις κλπ)	Δ/νση Τεχνικών Υπηρεσιών	N	Δήμος Μεγαρέων	B	OXI	300.000		100.000	100.000	100.000		ΚΤΙΡΙΑΚ ΕΣ ΥΠΟΔΟ ΜΕΣ ΑΕ	3.073.310.000
Δράση 2.3.1.6	Ανέγερση 3ου Γυμνασίου Μεγάρων	Δ/νση Τεχνικών Υπηρεσιών	N	Μέγαρα	B	OXI	3.000.000			500.000	2.000.000	500.000	ΚΤΙΡΙΑΚ ΕΣ ΥΠΟΔΟ ΜΕΣ ΑΕ	3.073.110.000

Δράση 2.3.1.7	Ανέγερση Δημοτικού Σχολείου στην Κινέττα	Δ/ση Τεχνικών Υπηρεσιών	N	Κινέττα	Γ	OXI	3.000.00 0				2.000.00 0	1.000.00 0	ΚΤΙΡΙΑΚ ΕΣ ΥΠΟΔΟ ΜΕΣ ΑΕ	3.073.1 10.000
Δράση 2.3.1.8	Λειτουργία Εσπερινού Γυμνασίου και Λυκείου στα Μέγαρα	Δ/ση Κοινωνικής Προστασίας, Παιδείας, Απασχόλησης, Πολιτισμού & Τουρισμού	N	Μέγαρα	Γ	OXI	30.000			10.000	10.000	10.000	Ίδιοι Πόροι	3.073.1 10.000
Στόχος 2.3.2		Ανάδειξη και προώθηση της γνώσης της τοπικής ιστορίας και του ιστορικού αποτυπώματος της περιοχής, στην υποχρεωτική εκπαίδευση και στην δια βίου μάθηση												
Δράση 2.3.2.1	Δημιουργία ψηφιακού αποθέματος για την ανθρωπογεωγρ αφία και την ιστορία του Δήμου, τους πολιτιστικούς χώρους και τις πλουτοπαραγω ικές πηγές	Δ/ση Κοινωνικής Προστασίας, Παιδείας, Απασχόλησης, Πολιτισμού & Τουρισμού	N	Δήμος Μεγαρέων	Β	OXI	8.000		2.000	2.000	2.000	2.000	ΣΕΣ / Δια Βίου Μάθηση	1.564.7 10.000

Δράση 2.3.2.2	Ενέργειες διάχυσης - ενημέρωσης της ιστορικής μνήμης του Δήμου (ιστορία - λαογραφία - πολιτισμός - παραγωγικές δραστηριότητες - έθιμα - συνήθειες κλπ) στην πρωτοβάθμια και δευτεροβάθμια εκπαίδευση	Δ/ση Κοινωνικής Προστασίας, Παιδείας, Απασχόλησης, Πολιτισμού & Τουρισμού	N	Δήμος Μεγαρέων	B	OXI	8.000		2.000	2.000	2.000	2.000	ΣΕΣ / Δια Βίου Μάθηση	1.564.710.000
Δράση 2.3.2.3	Ενέργειες διάχυσης της ιστορικής και ανθρωπογεωγραφικής πληροφορίας του Δήμου, στην Ελλάδα και το εξωτερικό	Δ/ση Κοινωνικής Προστασίας, Παιδείας, Απασχόλησης, Πολιτισμού & Τουρισμού	N	Δήμος Μεγαρέων	Γ	OXI	20.000		5.000	5.000	5.000	5.000	ΣΕΣ / Δια Βίου Μάθηση	00.6442.000
Δράση 2.3.2.4	Ψηφιακός και έντυπος εμπλουτισμός Δημοτικής Βιβλιοθήκης	Δ/ση Κοινωνικής Προστασίας, Παιδείας, Απασχόλησης, Πολιτισμού & Τουρισμού	N	Μέγαρο / Ν. Πέραμος	B	OXI	0		✓	✓	✓	✓	Εθελοντισμός	

Στόχος 2.3.3		Ανάδειξη και εφαρμογή της επαγγελματικής εκπαίδευσης και επιμόρφωσης													
Δράση 2.3.3.1	Ίδρυση και λειτουργία Κέντρου Εκπαίδευσης και Επιμόρφωσης Αγροτών	Δ/ση Κοινωνικής Προστασίας, Παιδείας, Απασχόλησης, Πολιτισμού & Τουρισμού	N	Μέγαρα	B	OXI	25.000	5000	5000	5000	5000	5000	5000	Περιφέρεια	00.6434.000
Δράση 2.3.3.2	Αναβάθμιση του Τμήματος Γεωπονίας του Τεχνικού Λυκείου (ΕΠΑΛ)	Δ/ση Κοινωνικής Προστασίας, Παιδείας, Απασχόλησης, Πολιτισμού & Τουρισμού	N	Μέγαρα	B	OXI	0		✓					Υπουργείο Παιδείας	
Δράση 2.3.3.3	Διαρκές πρόγραμμα επαγγελματικού προσανατολισμού στην δευτεροβάθμια εκπαίδευση	Δ/ση Κοινωνικής Προστασίας, Παιδείας, Απασχόλησης, Πολιτισμού & Τουρισμού	N	Δήμος Μεγαρέων	B	OXI	0	✓	✓	✓	✓	✓	✓	Εθελοντισμός	
Δράση 2.3.3.4	Διαρκές πρόγραμμα επιμόρφωσης για βασικά επαγγέλματα που ασκούνται στον Δήμο (έμποροι, εστιάτορες κλπ)	Δ/ση Κοινωνικής Προστασίας, Παιδείας, Απασχόλησης, Πολιτισμού & Τουρισμού	N	Δήμος Μεγαρέων	B	OXI	0	✓	✓	✓	✓	✓	✓	Εθελοντισμός	
Δράση 2.3.3.5	Διατήρηση του ΙΕΚ Μεγάρων και και ενίσχυσή του με νέες ειδικότητες	Δ/ση Κοινωνικής Προστασίας, Παιδείας, Απασχόλησης, Πολιτισμού & Τουρισμού	Σ	Μέγαρα	B	OXI	0	✓	✓	✓	✓	✓	✓	Υπουργείο Παιδείας	

Δράση 2.3.3.6	Μεταφορά του εργαστηρίου Πληροφορικής του Ι.Ε.Κ. Μεγάρων από το Ι.Ε.Κ. Μάνδρας, όπου βρίσκεται λόγω έλλειψης αίθουσας στα Μέγαρα	Δ/ση Κοινωνικής Προστασίας, Παιδείας, Απασχόλησης, Πολιτισμού & Τουρισμού	Σ	Μέγαρα	Β	ΟΧΙ	0		✓	✓	✓	✓	Υπουργείο Παιδείας
Δράση 2.3.3.7	Εμπλουτισμός του Κέντρου Διά Βίου Μάθησης με νέα προγράμματα	Δ/ση Κοινωνικής Προστασίας, Παιδείας, Απασχόλησης, Πολιτισμού & Τουρισμού	Σ	Μέγαρα	Β	ΟΧΙ	0	✓	✓	✓	✓	✓	Υπουργείο Παιδείας

Μέτρο 2.4		Πολιτισμός - Αθλητισμός - Αναψυχή													
Στόχος 2.4.1		Βελτίωση πολιτιστικού υποβάθρου και δημιουργία επώνυμων πολιτιστικών εκδηλώσεων													
Δράση 2.4.1.1	Μελέτη για κατασκευή Πολιτιστικού Κέντρου	Δ/νση Τεχνικών Υπηρεσιών	N	Μέγαρα	B	OXI	100.000				100.000			Ίδιοι Πόροι	307411000 - 30.7311.000
Δράση 2.4.1.2	Κατασκευή μνημείου και αγάλματος του Βύζαντα - Ιδρυτή του Βυζαντίου - σε κατάλληλο χώρο της πόλης των Μεγάρων	Δ/νση Τεχνικών Υπηρεσιών	N	Μέγαρα	B	OXI	100.000					100000		Ίδιοι Πόροι	3.073.260.000
Δράση 2.4.1.3	Διοργάνωση μουσικών εκδηλώσεων σε ανοικτούς χώρους	Δ/ση Κοινωνικής Προστασίας, Παιδείας, Απασχόλησης, Πολιτισμού & Τουρισμού	N	Δήμος Μεγαρέων	B	OXI	0			✓	✓	✓	✓	Χορηγίες	
Δράση 2.4.1.4	Αξιοποίηση του θεάτρου στον Αη Γιάννη Χορευτάρá, με συνεχές πρόγραμμα τους καλοκαιρινούς μήνες και ποικίλες εκδηλώσεις	Δ/ση Κοινωνικής Προστασίας, Παιδείας, Απασχόλησης, Πολιτισμού & Τουρισμού	N	Μέγαρα	Γ	OXI	0			✓	✓	✓	✓	Χορηγίες	
Δράση 2.4.1.5	Δημιουργία Μνημείου "Μικρασιατικού Πολιτισμού" στην περιοχή ΜΕΛΙ	Δ/νση Τεχνικών Υπηρεσιών	N	Μέγαρα	Γ	OXI	20.000					20.000		Ίδιοι Πόροι	3.073.260.000

Δράση 2.4.1.6	Δημιουργία Μνημείου "Μικρασιατικού Πολιτισμού" σε κατάλληλο χώρο της Νέας Περάμου	Δ/ση Τεχνικών Υπηρεσιών	N	Νέα Πέραμος	Γ	OXI	20.000				20.000	20.000	Ιδιοί Πόροι	3.073.2 60.000	
Δράση 2.4.1.7	Θεσμοθέτηση Καλοκαιρινών Φεστιβάλ στο "Ελαιουργικό Πάρκο"	ΔΗ.ΚΕ.ΔΗ.ΜΕ	N	Μέγαρα	Γ	OXI	40.000			20.000	20.000	20.000	ΔΗ.ΚΕ.Δ Η.ΜΕ	00.6443 .000	
Δράση 2.4.1.8	Δημιουργία θερινού κινηματογράφου - θεάτρου στην περιοχή Μελί	Δ/ση Τεχνικών Υπηρεσιών	N	Μέγαρα	Β	OXI	400.000			400.000			Ιδιοί Πόροι	3.073.2 60.000	
Δράση 2.4.1.9	Ίδρυση και λειτουργία παιδικής δημοτικής βιβλιοθήκης και παιδικού αναγνωστηρίου	Δ/ση Κοινωνικής Προστασίας, Παιδείας, Απασχόλησης, Πολιτισμού & Τουρισμού	N	Μέγαρα	Γ	OXI	30.000			10.000	10.000	10.000	Δωρεές	3.073.1 10.033	
Δράση 2.4.1. 10	Αποπεράτωση Α' ορόφου Δημοτικής Βιβλιοθήκης στα Μέγαρα	Δ/ση Τεχνικών Υπηρεσιών	N	Μέγαρα	Β	OXI	500.000			500.000			Περιφέρει α	3.073.1 10.033	
Δράση 2.4.1. 11	Αναβάθμιση Δημοτικής Βιβλιοθήκης Μεγάρων και Νέας Περάμου	Δ/ση Κοινωνικής Προστασίας, Παιδείας, Απασχόλησης, Πολιτισμού & Τουρισμού	N	Μέγαρα / N. Πέραμος	Β	OXI	0			✓	✓	✓	✓	Δωρεές	3.073.1 10.033

Δράση 2.4.1.12	Έκδοση βιβλίων με το ιστορικό αποτύπωμα της περιοχής	Δ/ση Κοινωνικής Προστασίας, Παιδείας, Απασχόλησης, Πολιτισμού & Τουρισμού	N	Δήμος Μεγαρέων	B	OXI	4.000		1.000	1.000	1.000	1.000	Ίδιοι Πόροι	3.073.1 10.033
Δράση 2.4.1.13	Δημιουργία θερινού κινηματογράφου στο Θεατράκι στην Νέα Πέραμο	Δ/νση Τεχνικών Υπηρεσιών	N	Νέα Πέραμος	B	OXI	100.000		100.000				Ίδιοι Πόροι	3.073.2 60.000
Δράση 2.4.1.14	Εγκατάσταση μόνιμης μικροφωνικής επί της 28ης Οκτωβρίου στην Νέα Πέραμο	Δ/νση Τεχνικών Υπηρεσιών	N	Νέα Πέραμος	Γ	OXI	50.000				50.000		Ίδιοι Πόροι	3.073.2 50.000
Στόχος 2.4.2		Ανάδειξη αρχαιολογικών χώρων και μνημείων												
Δράση 2.4.2.1	Αναβάθμιση και αξιοποίηση του περιβάλλοντος χώρου στο Τείχος και στον αρχαιολογικό χώρο στην περιοχή Αγίας Τριάδας	Δ/νση Τεχνικών Υπηρεσιών	N	Αγία Τριάδα Μεγάρων	Γ	OXI	8.000		2.000	2.000	2.000	2.000	Ίδιοι Πόροι	3.073.3 60.000
Δράση 2.4.2.2	Αναβάθμιση δρόμων - πεζοδρομίων και σήμανση περιμετρικά των χώρων της Κρήνης του Θεαγένους και Αρχαιολογικού Μουσείου	Δ/νση Τεχνικών Υπηρεσιών	N	Μέγαρα	Γ	OXI	100.000			100000			Ίδιοι Πόροι	3.073.3 30.000

Δράση 2.4.2.3	Ανάδειξη των ιστορικών χώρων και των μνημείων στο σύνολο του Δήμου με εξωτερικές εργασίες καθαρισμού, παρεμβάσεις μικρής κλίμακας και φωτισμού στους περιβάλλοντες χώρους και βελτίωση της προσβασιμότητας	Δ/νση Τεχνικών Υπηρεσιών	N	Δήμος Μεγαρέων	B	OXI	100.000		100.000				Ίδιοι Πόροι	3.062.7 90.000
------------------	--	--------------------------------	---	-------------------	---	-----	---------	--	---------	--	--	--	----------------	-------------------

Στόχος 2.4.3		Ανάδειξη θρησκευτικών μνημείων και σημείων θρησκευτικού ενδιαφέροντος													
Δράση 2.4.3.1	Βελτίωση της οδικής πρόσβασης και σήμανση σε θρησκευτικά μνημεία	Δ/νση Τεχνικών Υπηρεσιών	N	Δήμος Μεγαρέων	B	OXI	100.000				100.000			Ίδιοι Πόροι	3.073.360.000
Δράση 2.4.3.2	Ανάπλαση των χώρων γύρω από θρησκευτικά μνημεία	Δ/νση Τεχνικών Υπηρεσιών	N	Δήμος Μεγαρέων	B	OXI	100.000				100.000			Ίδιοι Πόροι	3.073.260.000
Δράση 2.4.3.3	Ένταξη των θρησκευτικών μνημείων σε κάθε είδους επικοινωνιακή - τουριστική προσπάθεια του Δήμου	Γραφείο Επικοινωνίας και Δημοσίων Σχέσεων	N	Δήμος Μεγαρέων	A	NAI	12.000		3.000	3.000	3.000	3.000	3.000	Ίδιοι Πόροι	1.564.710.000
Στόχος 2.4.4		Ανάδειξη αθλητικής ιδέας και αθλητικών εκδηλώσεων και αναβάθμιση αθλητικών υποδομών													
Δράση 2.4.4.1	Σύνταξη μελέτης για νέο κλειστό Γυμναστήριο στο Κ.Φ. 648 Μεγάρων	Δ/νση Τεχνικών Υπηρεσιών	N	Μέγαρα	B	OXI	300.000		300.000					Περιφέρεια	3.073.410.000
Δράση 2.4.4.2	Κατασκευή νέου κλειστού Γυμναστηρίου στο Κ.Φ. 648 Μεγάρων	Δ/νση Τεχνικών Υπηρεσιών	N	Μέγαρα	B	OXI	4.000.000			2.000.000	2.000.000			Περιφέρεια	3.073.410.000
Δράση 2.4.4.3	Συντήρηση δημοτικού γηπέδου (Βύζαντα)	Δ/νση Τεχνικών Υπηρεσιών	N	Μέγαρα	A	NAI	150.000	150.000						Περιφέρεια	307.331.000

Δράση 2.4.4.4	Ανακατασκευή ανοικτού γηπέδου ποδοσφαίρου 5X5 στο χώρο του Δημοτικού Σταδίου Μεγάρων	Δ/νση Τεχνικών Υπηρεσιών	N	Μέγαρα	A	NAI	50.000	50.000					Περιφέρει α	307.332 .000
Δράση 2.4.4.5	Συντήρηση χώρων δημοτικών ενοτήτων Μεγάρων και Νέας Περάμου	Δ/νση Τεχνικών Υπηρεσιών	N	Δήμος Μεγαρέων	A	NAI	100.000	100.000					Περιφέρει α	30.7331 .000
Δράση 2.4.4.6	Σύνταξη μελέτης για κατασκευή νέου γηπέδου ποδοσφαίρου στο Μετόχι Νέας Περάμου, σε χώρο παραχωρημένο από το δημόσιο	Δ/νση Τεχνικών Υπηρεσιών	N	Νέα Πέραμος	B	OXI	300.000	150.000	150000				Περιφέρει α	307.332 .000
Δράση 2.4.4.7	Κατασκευή νέου γηπέδου ποδοσφαίρου στο Μετόχι Νέας Περάμου, σε χώρο παραχωρημένο από το δημόσιο	Δ/νση Τεχνικών Υπηρεσιών	N	Νέα Πέραμος	Γ	OXI	3.000.00 0			1.500.00 0	1.500.00 0		Περιφέρει α	307.413 .000

Δράση 2.4.4.8	Κατασκευή αθλητικών εγκαταστάσεων στο Βλυχό Μεγάρων - ανοικτό γήπεδο ποδοσφαίρου και μπάσκετ για κοινωνική και πολιτιστική ένταξη των Ρομά	Δ/ση Τεχνικών Υπηρεσιών	N	Νέα Πέραμος	B	OXI	500.000		250.000	250.000			Περιφέρει α	307.332 .000
Δράση 2.4.4.9	Πρόγραμμα βελτίωσης φυσικής κατάστασης Ενηλίκων	N.Π.Δ.Δ ΗΡΟΔΩΡΟΣ	N	Μέγαρα/ N.Πέραμος	A	NAI	50.000	10.000	10.000	10.000	10.000	10.000	Γ.Γ. ΑΘΛΗΤΙ ΣΜΟΥ	00.6715 .0000
Δράση 2.4.4. 10	Αθλητισμός στους παιδικούς σταθμούς	N.Π.Δ.Δ ΗΡΟΔΩΡΟΣ	N	Μέγαρα/ N.Πέραμος	A	NAI	50.000	10.000	10.000	10.000	10.000	10.000	Γ.Γ. ΑΘΛΗΤΙ ΣΜΟΥ	00.6715 .0000
Δράση 2.4.4. 11	Αθλητισμός και ΑΜΕΑ	N.Π.Δ.Δ ΗΡΟΔΩΡΟΣ	N	Μέγαρα/ N.Πέραμος	A	NAI	30.000	6.000	6.000	6.000	6.000	6.000	Γ.Γ. ΑΘΛΗΤΙ ΣΜΟΥ	00.6715 .0000
Δράση 2.4.4. 12	Φεστιβάλ αθλητισμού	N.Π.Δ.Δ ΗΡΟΔΩΡΟΣ	N	Μέγαρα/ N.Πέραμος	A	NAI	5.000	1.000	1.000	1.000	1.000	1.000	Γ.Γ. ΑΘΛΗΤΙ ΣΜΟΥ	00.6715 .0000
Δράση 2.4.4. 13	Αγώνες καλαθοσφαίριση ς Δημοτικών Γυμνασίων	N.Π.Δ.Δ ΗΡΟΔΩΡΟΣ	Σ	Μέγαρα/ N.Πέραμος	Γ	NAI	2.500	500	500	500	500	500	ΝΠΔΔ ΗΡΟΔΩΡ ΟΣ	00.6715 .0001
Δράση 2.4.4. 14	Αγώνες Ποδοσφαίρου Δημοτικών Γυμνασίων	N.Π.Δ.Δ ΗΡΟΔΩΡΟΣ	Σ	Μέγαρα/ N.Πέραμος	Γ	NAI	2.500	500	500	500	500	500	ΝΠΔΔ ΗΡΟΔΩΡ ΟΣ	00.6715 .0001
Δράση 2.4.4. 15	Αγώνες πετοσφαίρισης Δημοτικών Γυμνασίων	N.Π.Δ.Δ ΗΡΟΔΩΡΟΣ	Σ	Μέγαρα/ N.Πέραμος	Γ	NAI	2.500	500	500	500	500	500	ΝΠΔΔ ΗΡΟΔΩΡ ΟΣ	00.6715 .0001
Δράση 2.4.4. 16	Αγώνες στίβου Δημοτικών - Γυμνασίων	N.Π.Δ.Δ ΗΡΟΔΩΡΟΣ	Σ	Μέγαρα/ N.Πέραμος	Γ	NAI	5.000	1.000	1.000	1.000	1.000	1.000	ΝΠΔΔ ΗΡΟΔΩΡ ΟΣ	00.6715 .0001

Δράση 2.4.4.17	Πανελλήνιο πρωτάθλημα 20.000 μ. βάδην	Ν.Π.Δ.Δ ΗΡΟΔΩΡΟΣ	Σ	Μέγαλα/ Ν.Πέραμος	Α	ΝΑΙ	10.000	2.000	2.000	2.000	2.000	2.000	2.000	ΝΠΔΔ ΗΡΟΔΩΡΟΣ	00.6715.0001
Δράση 2.4.4.18	Ημιμαραθώνιος ΣΤΑ ΧΝΑΡΙΑ ΤΟΥ ΠΑΥΣΑΝΙΑ	Ν.Π.Δ.Δ ΗΡΟΔΩΡΟΣ	Σ	Μέγαλα/ Ν.Πέραμος	Α	ΝΑΙ	20.000	4.000	4.000	4.000	4.000	4.000	4.000	ΝΠΔΔ ΗΡΟΔΩΡΟΣ	00.6715.0001
Δράση 2.4.4.19	Ορσίππεια	Ν.Π.Δ.Δ ΗΡΟΔΩΡΟΣ	Σ	Μέγαλα/ Ν.Πέραμος	Α	ΝΑΙ	10.000	2.000	2.000	2.000	2.000	2.000	2.000	ΝΠΔΔ ΗΡΟΔΩΡΟΣ	00.6715.0001
Δράση 2.4.4.20	Ανάδειξη διαδρομής Σπάρταθλου	Ν.Π.Δ.Δ ΗΡΟΔΩΡΟΣ	Ν	Μέγαλα/ Ν.Πέραμος	Β	ΝΑΙ	5.000	1.000	1.000	1.000	1.000	1.000	1.000	ΝΠΔΔ ΗΡΟΔΩΡΟΣ	00.6715.0001
Δράση 2.4.4.21	Επίσημη καταμέτρηση αγώνα Ημιμαραθωνίου στα Χνάρια του Πausανία	Ν.Π.Δ.Δ ΗΡΟΔΩΡΟΣ ύ	Σ	Μέγαλα	Γ	ΝΑΙ	500	500						ΝΠΔΔ ΗΡΟΔΩΡΟΣ	00.6715.0001
Δράση 2.4.4.22	Δημιουργία πίστας ΜΟΤΟ CROSS και ENTURO TRIAL	Δ/νση Τεχνικών Υπηρεσιών	Ν	Δήμος Μεγαρέων	Γ	ΟΧΙ	100.000			100.000				Περιφέρεια	00.6715.0001
Δράση 2.4.4.23	Πανελλήνιο Πρωτάθλημα 10 χιλιομέτρων ανδρών - γυναικών	Ν.Π.Δ.Δ ΗΡΟΔΩΡΟΣ	Σ	Μέγαλα/ Ν.Πέραμος	Α	ΝΑΙ	7.500	1.500	1.500	1.500	1.500	1.500	1.500	ΝΠΔΔ ΗΡΟΔΩΡΟΣ	00.6715.0001
Δράση 2.4.4.24	Ημερίδα στίβου ακαδημιών Αττικής	Ν.Π.Δ.Δ ΗΡΟΔΩΡΟΣ	Σ	Μέγαλα/ Ν.Πέραμος	Α	ΝΑΙ	5.000	1.000	1.000	1.000	1.000	1.000	1.000	ΝΠΔΔ ΗΡΟΔΩΡΟΣ	00.6715.0001
Δράση 2.4.4.25	Φιλανθρωπικοί αγώνες καλαθοσφαίρισης	Ν.Π.Δ.Δ ΗΡΟΔΩΡΟΣ	Σ	Μέγαλα/ Ν.Πέραμος	Α	ΝΑΙ	5.000	1.000	1.000	1.000	1.000	1.000	1.000	ΝΠΔΔ ΗΡΟΔΩΡΟΣ	00.6715.0001
Δράση 2.4.4.26	Φιλανθρωπικοί αγώνες ποδοσφαίρου	Ν.Π.Δ.Δ ΗΡΟΔΩΡΟΣ	Σ	Μέγαλα/ Ν.Πέραμος	Α	ΝΑΙ	5.000	1.000	1.000	1.000	1.000	1.000	1.000	ΝΠΔΔ ΗΡΟΔΩΡΟΣ	00.6715.0001

Δράση 2.4.4. 27	Τουρνουά καλαθοσφαίριση ς 3Χ3	Ν.Π.Δ.Δ ΗΡΟΔΩΡΟΣ	Σ	Μέγαρα/ Ν.Πέραμος	Α	ΝΑΙ	5.000	1.000	1.000	1.000	1.000	1.000	1.000	ΝΠΔΔ ΗΡΟΔΩΡ ΟΣ	00.6715 .0001
Δράση 2.4.4. 28	Υποστήριξη της ίδρυσης και της λειτουργίας Ναυτικού Ομίλου Μεγάρων	Ν.Π.Δ.Δ ΗΡΟΔΩΡΟΣ	Ν	Μέγαρα	Γ	ΝΑΙ	5.000	1.000	1.000	1.000	1.000	1.000	1.000	ΝΠΔΔ ΗΡΟΔΩΡ ΟΣ	00.6715 .0001
Δράση 2.4.4. 29	Υποστήριξη κωπηλατικού και ιστιοπολικού συλλόγου Νέας Περάμου	Ν.Π.Δ.Δ ΗΡΟΔΩΡΟΣ	Σ	Νέα Πέραμος	Β	ΝΑΙ	5.000	1.000	1.000	1.000	1.000	1.000	1.000	ΝΠΔΔ ΗΡΟΔΩΡ ΟΣ	00.6715 .0001
Δράση 2.4.4. 30	Δημιουργία Κολυμβητηρίου εντός θαλάσσης, σε κατάλληλη περιοχή	Δ/νση Τεχνικών Υπηρεσιών	Ν	Δήμος Μεγαρέων	Γ	ΟΧΙ	20.000				20.000			Γ.Γ. ΑΘΛΗΤΙ ΣΜΟΥ	3.073.2 60.000
Δράση 2.4.4. 31	Δημιουργία χώρων BEACH VOLLEY	Δ/νση Τεχνικών Υπηρεσιών	Ν	Μέγαρα / Ν. Πέραμος / Αλεποχώρι / Κινέττα	Γ	ΝΑΙ	25.000	5.000	5.000	5.000	5.000	5.000	5.000	Χορηγίε ς	3.073.3 60.000
Δράση 2.4.4. 32	Διοργάνωση αγώνων BEACH VOLLEY	Ν.Π.Δ.Δ ΗΡΟΔΩΡΟΣ	Ν	Μέγαρα / Ν. Πέραμος / Αλεποχώρι / Κινέττα	Γ	ΝΑΙ	15.000	3.000	3.000	3.000	3.000	3.000	3.000	ΝΠΔΔ ΗΡΟΔΩΡ ΟΣ	00.6715 .0001
Δράση 2.4.4. 33	Κατασκευή μικρών αθλητικών κέντρων (γηπέδων ποδοσφαίρου 5Χ5, μπάσκετ κλπ)	Δ/νση Τεχνικών Υπηρεσιών	Ν	Δήμος Μεγαρέων	Β	ΟΧΙ	600.000				200.000	200.000	200000	Γ.Γ. ΑΘΛΗΤΙ ΣΜΟΥ	3.073.3 60.000

Δράση 2.4.4. 34	Διοργάνωση αθλητικών δραστηριοτήτων - συναντήσεις αναρρίχησης σε βουνά του Δήμου (ετήσιες αναρριχητικές συναντήσεις - πανελλήνιες ημερίδες)	Ν.Π.Δ.Δ ΗΡΟΔΩΡΟΣ	N	Μέγαρο	Γ	ΝΑΙ	12.000		3.000	3.000	3.000	3.000	ΝΠΔΔ ΗΡΟΔΩΡ ΟΣ	00.6715 .0001
Δράση 2.4.4. 35	Διοργάνωση αγώνων θαλασσιών αθλημάτων	Ν.Π.Δ.Δ ΗΡΟΔΩΡΟΣ	N	Μέγαρο/ Ν.Πέραμος	Γ	ΝΑΙ	10.000	2.000	2.000	2.000	2.000	2.000	ΝΠΔΔ ΗΡΟΔΩΡ ΟΣ	00.6443 .000
Δράση 2.4.4. 36	Καθιέρωση ετήσιων αγώνων πτήσεων με ανεμόπτερα	Ν.Π.Δ.Δ ΗΡΟΔΩΡΟΣ	N	Μέγαρο	Γ	ΟΧΙ	16.000		4.000	4.000	4.000	4.000	Αερολόσ χη Μεγάρω ν	00.6715 .0001
Δράση 2.4.4. 37	Κατασκευή Κολυμβητηρίου στην θέση "Ανδρέου Περιβόλι"	Δ/νση Τεχνικών Υπηρεσιών	N	Μέγαρο	Γ	ΟΧΙ	5.000.00 0			1.000.00 0	3.000.00 0	1.000.00 0	ΣΕΣ	3.073.4 10.000
Δράση 2.4.4. 38	Κατασκευή υπαίθριων γυμναστηρίων (2)	Δ/νση Τεχνικών Υπηρεσιών	N	Μέγαρο/ Ν.Πέραμος	Γ	ΟΧΙ	30.000		10.000	10.000	10.000		ΝΠΔΔ ΗΡΟΔΩΡ ΟΣ	3.073.2 60.000
Δράση 2.4.4. 39	Ανάπλαση γηπέδου ποδοσφαίρου (αλλαγή πλαστικού χλοοτάπητα 5ης γενιάς) Νέας Περάμου	Δ/νση Τεχνικών Υπηρεσιών	N	Νέα Πέραμος	Γ	ΟΧΙ	250.000					250.000	Περιφέρει α	3.073.2 60.000

Δράση 2.4.4. 40	Επέκταση αθλητικών εγκαταστάσεων στον χώρο έναντι Σταδίου Μεγάρων	Δ/νση Τεχνικών Υπηρεσιών	N	Μέγαρα	B	OXI	500.000			250.000	250.000		Περιφέρει α	3.073.3 60.000
Δράση 2.4.4. 41	Ένταξη στο επίσημο καλεντάρι του ΣΕΓΑΣ ΗΜΙΜΑΡΑΘΩΝΙ ΟΥ ΣΤΑ ΧΝΑΡΙΑ ΤΟΥ ΠΑΥΣΑΝΙΑ	N.Π.Δ.Δ ΗΡΟΔΩΡΟΣ	N	Μέγαρα	Γ	NAI	5.000	1.000	1.000	1.000	1.000	1.000	ΝΠΔΔ ΗΡΟΔΩΡ ΟΣ	00.6715 .0001
Δράση 2.4.4. 42	Διακρατική συνεργασία μέσα από το ERASMUS + ώστε να υπάρξει συνέργεια αθλητισμού, πολιτισμού, θεματικού τουρισμού και τοπικής αναπτυξιακής για τη διαμόρφωση της ιδιαίτερης εικόνας και ταυτότητας ολόκληρης της ευρύτερης περιοχής μας.	N.Π.Δ.Δ ΗΡΟΔΩΡΟΣ	N	Μέγαρα/ N.Πέραμος	A	NAI	60.000	20.000	10.000	10.000	10.000	10.000	ERASMU S +	00.7341 .0000
Δράση 2.4.4. 43	Διοργάνωση ετήσιου αγώνα τριάθλου	N.Π.Δ.Δ ΗΡΟΔΩΡΟΣ	N	Βαρέα	Γ	NAI	20.000	4.000	4.000	4.000	4.000	4.000	ΝΠΔΔ ΗΡΟΔΩΡ ΟΣ	00.6715 .0001
Δράση 2.4.4. 44	Κατασκευή κυκλοφοριακού πάρκου στην "Ελαιουργική"	Δ/νση Τεχνικών Υπηρεσιών	N	Λάκκα Μεγάρων	B	OXI	50.000			50.000			Ίδιοι Πόροι	307.326 .000

Δράση 2.4.4.45	Πρόγραμμα Αεροβικής ενηλίκων	Ν.Π.Δ.Δ ΗΡΟΔΩΡΟΣ	N	Μέγαρο/ Ν.Πέραμος	A	NAI	50.000	10.000	10.000	10.000	10.000	10.000	10.000	ΝΠΔΔ ΗΡΟΔΩΡΟΣ	00.6434.000
Δράση 2.4.4.46	Βελτίωση των αθλητικών υποδομών στην Κινέττα	Δ/νση Τεχνικών Υπηρεσιών	N	Κινέττα	B	OXI	60.000		15.000	15.000	15.000	15.000	15.000	Ίδιοι Πόροι	3.073.260.000
Δράση 2.4.4.47	Επαναδιεκδίκηση χώρου στο πολιτικό αεροδρόμιο για την ανέγερση υποστέγου από την Αερολέσχη Μεγάρων	Δ/νση Τεχνικών Υπηρεσιών	N	Μέγαρο	Γ	OXI	0		✓					Ίδιοι Πόροι	
Στόχος 2.4.5		Αδελφοποιήσεις με άλλες περιοχές / δήμους													
Δράση 2.4.5.1	Αδελφοποίηση - ανάπτυξη συνεργασίας με περιοχές πρώην αποικιών των Μεγάρων (στην Ιταλία, την Τουρκία και τον Πόντο) για ενίσχυση του τουρισμού μας	Γραφείο Επικοινωνίας και Δημοσίων Σχέσεων	N	Δήμος Μεγαρέων	B	OXI	0		✓	✓				CREATIVE EUROPE	
Δράση 2.4.5.2	Αδελφοποίηση - ανάπτυξη συνεργασίας με την Κομητεία YUNCHE, της Λαϊκής Δημοκρατίας της Κίνας	Γραφείο Επικοινωνίας και Δημοσίων Σχέσεων	N	Δήμος Μεγαρέων	B	OXI	5.000			5.000				Ίδιοι Πόροι	00.6433.000

Μέτρο 2.5		Ισότητα Φύλων και Ευκαιριών													
Στόχος 2.5.1		Δράσεις υποστήριξης της συμμετοχής στο Εθνικό Πρόγραμμα για την Ισότητα των δυο Φύλων													
Δράση 2.5.1.1	Δράσεις υποστήριξης της συμμετοχής στο Εθνικό Πρόγραμμα για την Ισότητα των δυο Φύλων	Δ/ση Κοινωνικής Προστασίας, Παιδείας, Απασχόλησης, Πολιτισμού & Τουρισμού	N	Δήμος Μεγαρέων	B	OXI	0			✓	✓	✓	✓	DAFNE	
Δράση 2.5.1.2	Υποστήριξη της επιχειρηματικότητας στον αγροτικό χώρο και τα τοπικά προϊόντα	Δ/ση Αγροτικής Ανάπτυξης	N	Δήμος Μεγαρέων	B	OXI	160.000		40.000	40.000	40.000	40.000	LEADER	-	
Δράση 2.5.1.3	Υποστήριξη των μονογονεϊκών οικογενειών	Δ/ση Κοινωνικής Προστασίας, Παιδείας, Απασχόλησης, Πολιτισμού & Τουρισμού	N	Δήμος Μεγαρέων	B	OXI	0			✓	✓	✓	✓	DAFNE	-
Δράση 2.5.1.4	Υποστήριξη της ομαλής ένταξης στην εργασία και στην κοινωνία νέων μητέρων από ευπαθείς ομάδες.	Δ/ση Κοινωνικής Προστασίας, Παιδείας, Απασχόλησης, Πολιτισμού & Τουρισμού	N	Δήμος Μεγαρέων	B	OXI	0			✓	✓	✓	✓	ΣΕΣ ή DAFNE	

Μέτρο 2.6		Εθελοντισμός και Κοινωνικά Δίκτυα												
Στόχος 2.6.1		Υποστήριξη και Επέκταση του Εθελοντικού Κινήματος και της Κοινωνικής Δικτύωσης												
Δράση 2.6.1.1	Ανάπτυξη, διάδοση και υποστήριξη του Εθελοντισμού σε συνεργασία με τις Εθελοντικές Ομάδες και τους αρμόδιους φορείς	Δ/ση Κοινωνικής Προστασίας, Παιδείας, Απασχόλησης, Πολιτισμού & Τουρισμού	N	Δήμος Μεγαρέων	B	OXI	0	✓	✓	✓	✓	✓	Εθελοντισμός ή YOUTH ή LIFE	
Δράση 2.6.1.2	Υποστήριξη δημιουργίας και λειτουργίας Τράπεζας εθελοντικού χρόνου για τη παροχή υπηρεσιών και εργασίας, τη κοινωνική δικτύωση και συμμετοχή και τη προσφορά στην αναβάθμιση της Κοινότητας	Δ/ση Κοινωνικής Προστασίας, Παιδείας, Απασχόλησης, Πολιτισμού & Τουρισμού	N	Δήμος Μεγαρέων	B	OXI	0		✓	✓	✓	✓	SOCIAL ENTERPRISE	
Δράση 2.6.1.3	Υποστήριξη δημιουργίας δικτύων εθελοντισμού και ανταλλαγών στην Ελλάδα και το Εξωτερικό (πχ εθελοντές πυροσβέστες)	Δ/ση Κοινωνικής Προστασίας, Παιδείας, Απασχόλησης, Πολιτισμού & Τουρισμού	N	Δήμος Μεγαρέων	B	OXI	4.000		1.000	1.000	1.000	1.000	Εθελοντισμός ή LIFE	00.6433.0000

Μέτρο 2.7		Φιλοζωία												
Στόχος 2.7.1		Ενίσχυση και προστασία της φυσικής πανίδας												
Δράση 2.7.1.1	Υποστήριξη σήμανσης ζωνών κυνηγίου στις ορεινές περιοχές του Δήμου, σε συνεργασία με Δασαρχείο και τον Κυνηγητικό Σύλλογο	Δ/ση Κοινωνικής Προστασίας, Παιδείας, Απασχόλησης, Πολιτισμού & Τουρισμού	N	Δήμος Μεγαρέων	Γ	OXI	0				✓	✓		Εθελοντισμός
Δράση 2.7.1.2	Υποστήριξη εφαρμογής προγράμματος πολλαπλασιασμού της πανίδας στα Γεράνια Όρη και στο Όρος Πατέρας, σε συνεργασία με φιλοζωικούς συλλόγους	Δ/ση Κοινωνικής Προστασίας, Παιδείας, Απασχόλησης, Πολιτισμού & Τουρισμού	N	Δήμος Μεγαρέων	Γ	OXI	0				✓	✓	✓	Εθελοντισμός ή LIFE
Δράση 2.7.1.3	Βελτίωση των συνθηκών διαβίωσης των αποδημητικών πτηνών, στον Υδροβιότοπο Βουρκαρίου	Δ/ση Κοινωνικής Προστασίας, Παιδείας, Απασχόλησης, Πολιτισμού & Τουρισμού	N	Δήμος Μεγαρέων	Β	OXI	0			✓	✓	✓	✓	Εθελοντισμός ή LIFE
Δράση 2.7.1.4	Διοργάνωση εκδηλώσεων για την φιλοζωία, με συμμετοχή των μαθητών πρωτοβάθμιας και δευτεροβάθμιας εκπαίδευσης	Δ/ση Κοινωνικής Προστασίας, Παιδείας, Απασχόλησης, Πολιτισμού & Τουρισμού	N	Δήμος Μεγαρέων	Β	OXI	0			✓	✓	✓	✓	Εθελοντισμός ή ΣΕΣ

Στόχος 2.7.2		Έλεγχος των αδέσποτων ζώων															
Δράση 2.7.2.1	Εφαρμογή προγράμματος ελέγχου των αδέσποτων ζώων, σε συνεργασία με φιλοζωικούς συλλόγους	Δ/ση Κοινωνικής Προστασίας, Παιδείας, Απασχόλησης, Πολιτισμού & Τουρισμού	N	Δήμος Μεγαρέων	B	ΝΑΙ	40.000			10.000	10.000	10.000	10.000	10.000	Ίδιοι Πόροι	00.6434 .0000	
							ΣΥΝΟΛΟ	2015	2016	2017	2018	2019					
ΑΘΡΟΙΣΜΑ							40.473.758	4.640.318	3.485.360	11.354.360	15.014.360	5.979.360					

ΑΞΟΝΑΣ 3		Τοπική Οικονομία-Απασχόληση													
Κωδ	Δράσεις	Αρμόδια Υπηρεσία	Νέα/ Συνεχιζόμενη	Χωρο-θέτηση	Προτεραιότητα	Υπαρξη Χρηματοδότησης	Χρονοδιάγραμμα - Προϋπολογισμός					Πηγή Χρηματοδότησης	Κωδικός Προϋπολογισμού		
							Σύνολο	2015	2016	2017	2018			2019	
Μέτρο 3.1		Υποδομές Παραγωγικών Δραστηριοτήτων - Δίκτυα (πέραν όσων αναφέρονται στον Άξονα 1)													
Στόχος 3.1.1		Ανάπτυξη και Βελτίωση Υποδομών και Δραστηριοτήτων Πρωτογενούς και Δευτερογενούς Τομέα													
Δράση 3.1.1.1	Διατήρηση και ενίσχυση του Αγροτικού Κτηνιατρείου Μεγάρων	Υπηρεσία Αγροτικής Ανάπτυξης	Σ	Μέγαρα	Β	ΟΧΙ	2.000		2.000					Ίδιοι Πόροι	15.6635
Δράση 3.1.1.2	Προώθηση και υποστήριξη της λειτουργίας Επισκέψιμων Αγροκτημάτων	Υπηρεσία Αγροτικής Ανάπτυξης	Ν	Δήμος Μεγαρέων	Γ	ΟΧΙ	15.000			5.000	5.000	5.000		Ίδιοι Πόροι	00.6142.00
Δράση 3.1.1.3	Εφαρμογή νέου ΓΠΣ για Πτηνό - Κτηνοτροφικές μονάδες	Υπηρεσία Αγροτικής Ανάπτυξης	Ν	Δήμος Μεγαρέων	Γ	ΟΧΙ	0			✓	✓	✓		Ίδιοι Πόροι	
Δράση 3.1.1.4	Διεκδίκηση σύνδεσης της ΒΙΠΕ με τον αγωγό φυσικού αερίου και την δημιουργία σχετικού δικτύου	Δ/νση Τεχνικών Υπηρεσιών	Ν	Δήμος Μεγαρέων	Γ	ΟΧΙ	0			✓	✓	✓		ΔΕΠΑ	

Στόχος 3.1.2		Σχεδιασμός και εφαρμογή προγράμματος στήριξης του Πρωτογενούς και Δευτερογενούς Τομέα													
Δράση 3.1.2.1	Υποστήριξη της δημιουργίας Ζωνών Οικοτουριστικών Μονάδων - αγροκτημάτων και ήπιας Αναψυχής στους ορεινούς όγκους και τις μεσόγειες περιοχές	Υπηρεσία Αγροτικής Ανάπτυξης	N	Δήμος Μεγαρέων	Γ	ΟΧΙ	0				✓	✓	✓	Ίδιοι Πόροι	
Μέτρο 3.2		Ενίσχυση – Προώθηση Οικονομικών Δραστηριοτήτων													
Στόχος 3.2.1		Σχεδιασμός και εφαρμογή προγράμματος στήριξης του Πρωτογενούς και Δευτερογενούς Τομέα													
Δράση 3.2.1.1	Εκπόνηση μελέτης κατασκευής ιχθυαγοράς στο λιμάνι της Νέας Περάμου	Δ/νση Τεχνικών Υπηρεσιών	N	Νέα Πέραμος	B	ΟΧΙ	20.000		20.000					Ίδιοι Πόροι	3.074.110.009
Δράση 3.2.1.2	Εκπόνηση μελέτης κατασκευής οστρακαγοράς στην περιοχή "Νεράκι"	Δ/νση Τεχνικών Υπηρεσιών	N	Νέα Πέραμος	B	ΟΧΙ	20.000		20.000					Ίδιοι Πόροι	3.074.110.008
Δράση 3.2.1.3	Δημιουργία και λειτουργία Κέντρου Επιμόρφωσης Αγροτών - Κτηνοτρόφων - Πτηνοτρόφων σε κτίριο του Δήμου	Υπηρεσία Αγροτικής Ανάπτυξης	N	Δήμος Μεγαρέων	B	ΟΧΙ	0	✓	✓	✓	✓	✓	✓	Περιφέρεια	
Δράση 3.2.1.4	Αξιοποίηση οικονομικών κλίμακας με δημιουργία ισχυρών ομάδων τοπικών παραγωγών	Υπηρεσία Αγροτικής Ανάπτυξης	N	Δήμος Μεγαρέων	B	ΟΧΙ	0	✓	✓	✓	✓	✓	✓	Ίδιοι Πόροι	

Στόχος 3.2.2		Σχεδιασμός και εφαρμογή προγράμματος στήριξης του Τριτογενούς Τομέα													
Δράση 3.2.2.1	Πρόγραμμα (σχέδιο) συστηματικής προβολής και προώθησης των τοπικών προϊόντων και υπηρεσιών	Υπηρεσία Αγροτικής Ανάπτυξης	N	Δήμος Μεγαρέων	B	OXI	0	✓	✓	✓	✓	✓	✓	1διοι Πόροι	
Δράση 3.2.2.2	Προώθηση του τοπικού εμπορίου Δήμου Μεγαρέων	Δ/νση Προγραμματισμού	Σ	Δήμος Μεγαρέων	A	NAI	61.500	61.500						ΕΣΠΑ	00.61 42.00
Δράση 3.2.2.3	Επέκταση της πλατφόρμας προώθησης του τοπικού εμπορίου μέσω ειδικής ιστοσελίδας για την ανάδειξη των τοπικών παραγωγών και παράλληλα την επικοινωνία / επαφή με υποψήφιους πελάτες χωρίς μεσάζοντες	Δ/νση Προγραμματισμού	N	Δήμος Μεγαρέων	B	OXI	5.000		5.000					1διοι Πόροι	307.1 34.00 0
Στόχος 3.2.3		Σχεδιασμός και εφαρμογή προγράμματος προώθησης και καθιέρωσης της επωνυμίας των προϊόντων της περιοχής													
Δράση 3.2.3.1	Υποστήριξη της Πιστοποίησης Ποιότητας, Προστατευόμενης Ονομασίας Προέλευσης (ΠΟΠ) και Προστατευόμενης Γεωγραφικής Ένδειξης (ΠΓΕ) για τοπικά προϊόντα (φιστίκι, πτηνοτροφικά - κτηνοτροφικά προϊόντα κλπ)	Υπηρεσία Αγροτικής Ανάπτυξης	N	Δήμος Μεγαρέων	B	OXI	0	✓	✓	✓	✓	✓	✓	1διοι Πόροι	

Δράση 3.2.3.2	Αναβάθμιση της Έκθεσης "Μεγάρων Γη" και διοργάνωσή της α) σε αίθουσα του σταθμού ΜΕΤΡΟ στο Σύνταγμα και β) στην ΔΕΘ	ΔΗ.Κ.Ε.ΔΗ. ΜΕ	Σ	Δήμος Μεγαρέων	Β	Όχι	200.000	40.000	40.000	40.000	40.000	40.000	ΔΗ.ΚΕ.ΔΗ .ΜΕ	00.67 37.00 03	
Στόχος 3.2.4		Σχεδιασμός και εφαρμογή προγράμματος στήριξης του τουρισμού													
Δράση 3.2.4.1	Εκπόνηση Προγράμματος Τουριστικής Ανάπτυξης 4 εποχών	Τουριστική Επιτροπή	Ν	Δήμος Μεγαρέων	Α	ΝΑΙ	0	✓	✓	✓	✓	✓	✓	✓	Ίδιοι Πόροι
Δράση 3.2.4.2	Αξιοποίηση αρχαιολογικών χώρων σε συνεργασία με Αρχαιολογική Υπηρεσία	Τουριστική Επιτροπή	Ν	Δήμος Μεγαρέων	Α	ΝΑΙ	0	✓	✓	✓	✓	✓	✓	✓	Ίδιοι Πόροι
Δράση 3.2.4.3	Ανάπτυξη του θρησκευτικού τουρισμού (προσέλευση στα αξιόλογα Μοναστήρια μας και Εξωκλήσια της περιοχής, όπως Άγιος Ιωάννης Μακρινός, Αγία Παρασκευή, Άγιος Ιερόθεος, Αγία Τριάδα κλπ)	Τουριστική Επιτροπή	Ν	Δήμος Μεγαρέων	Α	ΝΑΙ	150.000		75.000	75.000				ΣΕΣ	00.6 434. 000 0
Δράση 3.2.4.4	Πρόσκληση μαθητικών εκδρομών από τις γείτονες πόλεις στην Νέα Πέραμο, Πάχη, Κινέττα καθώς και στους αρχαιολογικούς χώρους της περιοχής μας (Μουσείο , Κρήνη Θεαγένους, Τείχος Αγίας Τριάδας κλπ)	Τουριστική Επιτροπή	Ν	Δήμος Μεγαρέων	Α	ΝΑΙ	0	✓	✓	✓	✓	✓	✓	✓	Ίδιοι Πόροι
Δράση 3.2.4.5	Διοργάνωση "Γιορτής του Αυγού" στα Μέγαρα	Υπηρεσία Αγροτικής Ανάπτυξης	Ν	Μέγαρα	Β	ΟΧΙ	20.000		5.000	5.000	5.000	5.000	5.000	5.000	Ίδιοι Πόροι
															00.64 43.00 0

Δράση 3.2.4.6	Διοργάνωση "Ψαράδικης Βραδιάς" στη Νέα Πέραμο	Υπηρεσία Αγροτικής Ανάπτυξης	Σ	Νέα Πέραμος	A	ΝΑΙ	25.000	5.000	5.000	5.000	5.000	5.000	5.000	1διοι Πόροι	00.64 43.00 0
Δράση 3.2.4.7	Διοργάνωση "Γιορτής των Οστράκων" στη Νέα Πέραμο	Υπηρεσία Αγροτικής Ανάπτυξης	N	Νέα Πέραμος	B	ΟΧΙ	20.000		5.000	5.000	5.000	5.000	5.000	1διοι Πόροι	00.64 43.00 0
Δράση 3.2.4.8	Διοργάνωση "Γιορτής Κρασιού" στα Μέγαρα	Υπηρεσία Αγροτικής Ανάπτυξης	N	Μέγαρα	B	ΟΧΙ	15.000			5.000	5.000	5.000	5.000	1διοι Πόροι	00.64 43.00 0
Μέτρο 3.3		Απασχόληση - Ανάπτυξη Ανθρώπινου Δυναμικού													
Στόχος 3.3.1		Διαμόρφωση Ολοκληρωμένου Τοπικού Σχεδίου Δράσης για την Απασχόληση													
Δράση 3.3.1.1	Δημιουργία ειδικής ψηφιακής πλατφόρμας για την απασχόληση, με στόχο την καταπολέμηση της ανεργίας, σε συνεργασία με τους αρμόδιους φορείς	Δ/νση Προγραμματισμού	N	Δήμος Μεγαρέων	B	ΟΧΙ	50.000		50.000					1ΣΕΣ ή ίδιοι Πόροι	1.071 .340. 001
Δράση 3.3.1.2	Δημιουργία Δημοτικού Γραφείου Υποστήριξης Νέων Επιχειρηματιών, το οποίο θα παρέχει συμβουλές υποστήριξης	Δ/νση Προγραμματισμού	N	Δήμος Μεγαρέων	B	ΟΧΙ	0		✓	✓	✓	✓	✓	1διοι Πόροι	
Στόχος 3.3.2		Ολοκληρωμένα Προγράμματα Κοινωνικής Εργασίας, Απασχόλησης και Αυτοαπασχόλησης													
Δράση 3.3.2.1	Εκπόνηση Προγράμματος Κοινωνικής Εργασίας με σκοπό την βελτίωση της εικόνας των οικισμών	Δ/νση Προσωπικού	N	Δήμος Μεγαρέων	Γ	ΟΧΙ	0				✓	✓	✓	1διοι Πόροι	
Δράση 3.3.2.2	Εκπόνηση Προγράμματος Κοινωνικής Εργασίας με σκοπό τον καθαρισμό παραλιών, χειμάρρων, οικοσυστημάτων, μονοπατιών κλπ	Δ/νση Προσωπικού	N	Δήμος Μεγαρέων	B	ΟΧΙ	0		✓	✓	✓	✓	✓	1διοι Πόροι	

Δράση 3.3.2.3	Εκπόνηση Προγράμματος Κοινωνικής Εργασίας με σκοπό δράσεις κοινωνικού χαρακτήρα, σίτισης, προσωπικών υπηρεσιών φροντίδας ηλικιωμένων και παιδιών, απασχόλησης, αθλητισμού μαθητών κλπ	Δ/ση Προσωπικού	Ν	Δήμος Μεγαρέων	Γ	ΟΧΙ	0			✓	✓	✓	Ίδιοι Πόροι	
Δράση 3.3.2.4	Ένταξη ευάλωτων κοινωνικών ομάδων του Δήμου Μεγαρέων στην αγορά εργασίας.	ΔΗ.Κ.Ε.ΔΗ. ΜΕ	Σ	Δήμος Μεγαρέων	Α	ΝΑΙ	180.000	20.000	40.000	40.000	40.000	40.000	ΕΣΠΑ	00.67 37.00 03
Δράση 3.3.2.5	Λειτουργία Κέντρου Πληροφόρησης Νέων (Κ.Π.Ν)	ΔΗ.Κ.Ε.ΔΗ. ΜΕ	Σ	Δήμος Μεγαρέων	Β	ΟΧΙ	80.000	16.000	16.000	16.000	16.000	16.000	Ίδιοι Πόροι	00.67 37.00 03
							ΣΥΝΟΛΟ	2015	2016	2017	2018	2019		
ΑΘΡΟΙΣΜΑ							863.500	142.500	283.000	196.000	121.000	121.000		

ΑΞΟΝΑΣ 4		Βελτίωση της Διοικητικής Ικανότητας και της Οικονομικής Κατάστασης του Δήμου													
Κωδ	Δράσεις	Αρμόδια Υπηρεσία	Νέα/ Συνεχιζόμενη	Χωρο-θέτηση	Προτεραιότητα	Υπαρξη χρηματοδότησης	Χρονοδιάγραμμα - Προϋπολογισμός					Πηγή χρηματοδότησης	Κωδικός Προϋπολογισμού		
							Σύνολο	2015	2016	2017	2018			2019	
Μέτρο 4.1		Ολοκληρωμένες Ηλεκτρονικές Υπηρεσίες στον Πολίτη													
Στόχος 4.1.1		Εφαρμογή σύγχρονων Τεχνολογιών Πληροφορικής και Επικοινωνίας για την Εξυπηρέτηση του Πολίτη													
Δράση 4.1.1.1	Ενίσχυση τμήματος Τεχνολογιών Πληροφορικής και Επικοινωνιών (πρακτική άσκηση σπουδαστών και φοιτητών)	Δ/νση Διοικητικών Υπηρεσιών	N	Δημοτικό Κατάστημ α	A	ΟΧΙ		✓	✓					Ίδιοι Πόροι	
Δράση 4.1.1.2	Δημιουργία νέου, σύγχρονου και ολοκληρωμένου διαδικτυακού Portal του Δήμου, με ανοικτή αρχιτεκτονική, ώστε να είναι εφικτή η πρόσθεση νέων επιμέρους εφαρμογών	Δ/νση Προγραμματισμού, Οργάνωσης και Πληροφορικής	N	Δήμος Μεγαρέων	A	ΝΑΙ	10.000	10.000						Ίδιοι Πόροι	1.07 1.35 0.00 0

Δράση 4.1.1.3	Νέες διαδικτυακές υπηρεσίες για την εξυπηρέτηση πολιτών	Δ/νση Προγραμματι- σμού, Οργάνωσης και Πληροφορικής	N	Δήμος Μεγαρέων	B	OXI	200.000		100.000	100.000			ΣΕΣ	- 00.6 142. 0000
Δράση 4.1.1.4	Φιλοξενία σε server και συντήρηση του νέου διαδικτυακού portal του Δήμου	Δ/νση Προγραμματι- σμού, Οργάνωσης και Πληροφορικής	N	Δήμος Μεγαρέων	A	NAI	5.000	1.000	1.000	1.000	1.000	1.000	Ίδιοι Πόροι	1.06 2.66 0.00 0
Δράση 4.1.1.5	Ανάπτυξη εφαρμογών ηλεκτρονικών υπηρεσιών πληροφόρησης, μέσω διαδικτύου, σε κάθε ενδιαφερόμενο σε θέματα πολεοδομικά, γεωγραφικά, κυκλοφοριακά, πολιτιστικά, τουριστικά κλπ	Δ/νση Προγραμματι- σμού, Οργάνωσης και Πληροφορικής	N	Δήμος Μεγαρέων	Γ	OXI	100.000		50.000	50.000			ΣΕΣ	3.07 3.41 0.00 0
Δράση 4.1.1.6	Εφαρμογή Ηλεκτρονικών Υπηρεσιών "Εξυπηρέτησης Μιας Στάσης", στα ΚΕΠ του Δήμου	Δ/νση Διοικητικών Υπηρεσιών	N	Δήμος Μεγαρέων	B	OXI	0		✓	✓	✓	✓	Ίδιοι Πόροι	

Μέτρο 4.2		Πληροφοριακά Συστήματα και Συστήματα Βελτίωσης της Διοικητικής Ικανότητας του Δήμου												
Στόχος 4.2.1		Εφαρμογή σύγχρονων Τεχνολογιών Πληροφορικής και Επικοινωνίας στον Δήμο												
Δράση 4.2.1.1	Αναβάθμιση Υφιστάμενων εγκαταστάσεων και πληροφορικών προγραμμάτων του Δήμου	Δ/νση Προγραμματισμού, Οργάνωσης και Πληροφορικής	N	Δήμος Μεγαρέων	B	OXI	80.000			40.000		40.000	ΣΕΣ	3.07 3.41 0.00 0
Δράση 4.2.1.2	Ενοποίηση των Πληροφορικών Συστημάτων του Δήμου για εξασφάλιση της δια-λειτουργικότητας ανάμεσα στις εφαρμογές και στις Υπηρεσίες	Δ/νση Προγραμματισμού, Οργάνωσης και Πληροφορικής	N	Δήμος Μεγαρέων	B	OXI	60.000		20.000	20.000	20.000		ΣΕΣ	3.07 3.41 0.00 0
Δράση 4.2.1.3	Εκσυγχρονισμός των Τηλεπικοινωνιακών Συστημάτων του Δήμου	Δ/νση Προγραμματισμού, Οργάνωσης και Πληροφορικής	N	Δήμος Μεγαρέων	B	OXI	40.000			40.000			Ίδιοι Πόροι	1.06 2.65 0.00 0

Μέτρο 4.3		Ανάπτυξη του Ανθρώπινου Δυναμικού του Δήμου και των Νομικών Προσώπων του														
Στόχος 4.3.1		Αναδιοργάνωση των Υπηρεσιών του Δήμου και εφαρμογή συστημάτων Διοίκησης και Απόδοσης														
Δράση 4.3.1.1	Αναδιοργάνωση - Εκσυγχρονισμός των Υπηρεσιών του Δήμου, των εξαρτώμενων Νομικών Προσώπων, Οργανισμών, Επιχειρήσεων και αναθεώρηση του Ο.Ε.Υ. του Δήμου, σύμφωνα με τις σημερινές ανάγκες και τις δυνατότητές του	Δ/νση Διοικητικών Υπηρεσιών	N	Δήμος Μεγαρέων	A	NAI	0	✓	✓						Ίδιοι Πόροι	
Δράση 4.3.1.2	Δημιουργία και εφαρμογή συστήματος διαδικασιών για τις Υπηρεσίες	Δ/νση Διοικητικών Υπηρεσιών	N	Δήμος Μεγαρέων	A	NAI	0	✓	✓						Ίδιοι Πόροι	
Μέτρο 4.4		Διοικητικές Υποδομές Εξυπηρέτησης του Πολίτη														
Στόχος 4.4.1		Οργάνωση και Λειτουργία Υποδομών Εξυπηρέτησης														
Δράση 4.4.1.1	Λειτουργία Κέντρου Τηλεφωνικής Εξυπηρέτησης Πολιτών	Δ/νση Διοικητικών Υπηρεσιών	N	Δημοτικό Κατάστημα	B	OXI	20.000		5.000	5.000	5.000	5.000	5.000	Ίδιοι Πόροι	307.134.000	

Στόχος 4.4.2		Βελτίωση της Πολιτικής Προστασίας και Ασφάλειας											
Δράση 4.4.2.1	Διεκδίκηση ενίσχυσης των Τμημάτων Αστυνομίας, Ασφάλειας και Τροχαίας, για την διασφάλιση της δημόσιας τάξης	Υπηρεσία Κοινωνικής Προστασίας Παιδείας & Πολιτισμού	N	Δήμος Μεγαρέων	A	OXI	0	✓	✓	✓	✓	✓	Υπουργείο Προστασίας του Πολίτη
Δράση 4.4.2.2	Ανάπτυξη νέου Επιχειρησιακού Σχεδίου για την Πολιτική Προστασία και Ασφάλεια του Δημότη	Τμήμα Περιβάλλοντος και Πολιτικής Προστασίας	N	Δήμος Μεγαρέων	A	NAI	0	✓					Ίδιοι Πόροι
Δράση 4.4.2.3	Αξιοποίηση του Εθελοντισμού για την εφαρμογή του Σχεδιασμού Πολιτικής Προστασίας και Ασφάλειας του Πολίτη	Τμήμα Περιβάλλοντος και Πολιτικής Προστασίας	N	Δήμος Μεγαρέων	A	OXI	0	✓	✓	✓	✓	✓	Ίδιοι Πόροι

Δράση 4.4.2.4	Εφαρμογή μέτρων Προστασίας της Καθημερινότητας του Πολίτη και του Περιβάλλοντος Χώρου από αυθαίρετες συμπεριφορές και ενέργειες (στάθμευση, απορρίψεις απορριμμάτων, καταπατήσεις, αυθαίρετη δόμηση κλπ)	Τμήμα Περιβάλλοντος και Πολιτικής Προστασίας	N	Δήμος Μεγαρέων	A	NAI	100.000	20.000	20.000	20.000	20.000	20.000	20.000	Ίδιοι Πόροι	00.6 492
Μέτρο 4.5		Οικονομικά του Δήμου													
Στόχος 4.5.1		Βελτίωση της Λειτουργίας των Υπηρεσιών του Δήμου και εξαρτημένων ΝΠΔΔ, Οργανισμών και άλλων Δημοτικών Δομών													
Δράση 4.5.1.1	Εγκατάσταση συστήματος διαχείρισης εγγράφων και ροών εργασίας με ενσωματωμένο ηλεκτρονικό πρωτόκολλο	Οικονομική Δ/ση	N	Δήμος Μεγαρέων	B	NAI	50.000			20.000	30.000			Ίδιοι Πόροι	107. 134
Δράση 4.5.1.2	Εγκατάσταση συστήματος ηλεκτρονικής παρακολούθησης έργων και προμηθειών (online)	Οικονομική Δ/ση	N	Δήμος Μεγαρέων	B	NAI	15.000	3.000	3.000	3.000	3.000	3.000	3.000	Ίδιοι Πόροι	107. 134

Δράση 4.5.1.3	Αναβάθμιση και εγκατάσταση των υφιστάμενων ηλεκτρονικών εφαρμογών στην οικονομική υπηρεσία	Οικονομική Δ/νση	Σ	Δήμος Μεγαρέων	A	NAI	60.000	12.000	12.000	12.000	12.000	12.000	12.000	Ίδιοι Πόροι	00.6 117
Στόχος 4.5.2		Ενέργειες προετοιμασίας και ωρίμανσης έργων του Επιχειρησιακού Προγράμματος													
Δράση 4.5.2.1	Υπηρεσίες Συμβούλων Τεχνικής Υποστήριξης για την ενίσχυση της διοικητικής οργάνωσης και ενίσχυσης της διαχειριστικής επάρκειας του Δήμου Μεγαρέων για συγχρηματοδοτούμενες πράξεις από το ΕΣΠΑ	Δ/νση Προγραμματισμού, Οργάνωσης και Πληροφορικής	N	Δήμος Μεγαρέων	A	NAI	50.000	50.000						ΜΟΔ	00.6 142
Στόχος 4.5.3		Αναδιάρθρωση Χρηματοοικονομικών Δεδομένων του Δήμου													
Δράση 4.5.3.1	Διεκδίκηση από τον ΟΛΕ της εκμετάλλευσης των λιμανιών της Νέας Περάμου και της Πάχης, καθώς και της χερσαίας περιοχής και της παραλίας	Οικονομική Δ/νση	N	Δήμος Μεγαρέων	A	NAI	0	✓	✓	✓	✓	✓	✓	Ίδιοι Πόροι	

Δράση 4.5.3.2	Διεκδίκηση διοικητικής επαναφοράς της νήσου Ρεβυθούσας στον Δήμο Μεγαρέων	Τεχνική Δ/νση	N	Δήμος Μεγαρέων	A	NAI	0	✓	✓	✓	✓	✓	✓	Ίδιοι Πόροι
Δράση 4.5.3.3	Διεκδίκηση αντισταθμιστικών οφελών από την ΔΕΠΑ (Ρεβυθούσα)	Οικονομική Δ/νση	N	Δήμος Μεγαρέων	A	NAI	0	✓	✓	✓	✓	✓	✓	Ίδιοι Πόροι
Δράση 4.5.3.4	Διεκδίκηση αντισταθμιστικών οφελών από την ΟΛΥΜΠΙΑ ΟΔΟ	Οικονομική Δ/νση	Σ	Δήμος Μεγαρέων	A	NAI	0	✓	✓	✓	✓	✓	✓	Ίδιοι Πόροι
							ΣΥΝΟΛΟ	2015	2016	2017	2018	2019		
ΑΘΡΟΙΣΜΑ							790.000	96.000	271.000	281.000	101.000	41.000		

Έντυπο ΕΠ_12: ΣΥΓΚΕΝΤΡΩΤΙΚΟΣ ΠΙΝΑΚΑΣ ΚΟΣΤΟΥΣ ΕΠΙΧΕΙΡΗΣΙΑΚΟΥ ΠΡΟΓΡΑΜΜΑΤΟΣ ΑΝΑ ΑΞΟΝΑ

	Σύνολο 5ετίας	2015	2016	2017	2018	2019
Άξονας 1 Περιβάλλον και Ποιότητα Ζωής	90.674.496	9.717.092	13.060.428	20.080.576	29.618.200	18.198.200
Άξονας 2 Κοινωνική Πολιτική - Παιδεία - Πολιτισμός και Αθλητισμός	40.473.758	4.640.318	3.485.360	11.354.360	15.014.360	5.979.360
Άξονας 3 Τοπική Οικονομία-Απασχόληση	863.500	142.500	283.000	196.000	121.000	121.000
Άξονας 4 Βελτίωση της Διοικητικής Ικανότητας και της Οικονομικής Κατάστασης του Δήμου	790.000	96.000	271.000	281.000	101.000	41.000
ΣΥΝΟΛΙΚΟ ΚΟΣΤΟΣ	132.801.754	14.595.910	17.099.788	31.911.936	44.854.560	24.339.560

Έντυπο ΕΠ_13: ΣΥΓΚΕΝΤΡΩΤΙΚΟΣ ΠΙΝΑΚΑΣ ΚΟΣΤΟΥΣ ΕΠΙΧΕΙΡΗΣΙΑΚΟΥ ΠΡΟΓΡΑΜΜΑΤΟΣ ΑΝΑ ΜΕΤΡΟ ΚΑΙ ΣΤΟΧΟ

		Σύνολο 5ετίας	2015	2016	2017	2018	2019
Άξονας 1	Περιβάλλον και Ποιότητα Ζωής	90.674.496	9.717.092	13.060.428	20.080.576	29.618.200	18.198.200
Μέτρο 1.1	Φυσικό Περιβάλλον	49.745.027	9.371.489	7.525.938	9.123.200	14.622.200	9.102.200
Στόχος1.1.1	Διαχείριση και αποκατάσταση των προβλημάτων ρύπανσης των υδάτων για ύδρευση και άρδευση, καθώς και των θαλάσσιων υδάτων	210.000	19.000	65.000	56.000	35.000	35.000
Στόχος1.1.2	Ολοκλήρωση των Έργων Ύδρευσης, Αποχέτευσης και Επεξεργασίας Λυμάτων, καθώς και αξιοποίησης Όμβριων	46.451.427	8.865.689	6.697.738	8.356.000	14.026.000	8.506.000

Στόχος1.1.3	Αξιοποίηση Ολοκληρωμένων Συστημάτων Διαχείρισης Απορριμμάτων και Ανακύκλωσης	2.872.600	472.600	695.000	635.000	535.000	535.000
Στόχος1.1.4	Αναβάθμιση και επέκταση της ανακύκλωσης με την συμμετοχή των πολιτών	67.000	13.400	13.400	13.400	13.400	13.400
Στόχος1.1.5	Διαχείριση οικοτόπων και ανάδειξη σημαντικών περιβαλλοντικά περιοχών	116.000	0	54.000	54.000	4.000	4.000
Στόχος1.1.6	Ευαισθητοποίηση του πληθυσμού για την προστασία του περιβάλλοντος	28.000	800	800	8.800	8.800	8.800

Μέτρο 1.2	Χωροταξία - Οικιστικό Περιβάλλον	13.077.090	239.600	3.124.490	4.761.000	3.476.000	1.476.000
Στόχος 1.2.1	Ολοκλήρωση Θεσμικού Σχεδιασμού Χωροταξικού - Πολεοδομικού Προγραμματισμού - Εφαρμογή ΓΠΣ	1.261.200	46.600	334.600	440.000	320.000	120.000
Στόχος 1.2.2	Εφαρμογή Προγραμμάτων Αστικών Αναπλάσεων στο σύνολο των πόλεων και οικισμών	10.915.890	193.000	2.534.890	3.876.000	3.031.000	1.281.000
Στόχος 1.2.3	Ολοκληρωμένα Προγράμματα Προστασίας και Ανάδειξης Ακτών	700.000	0	255.000	345.000	75.000	25.000
Στόχος 1.2.4	Ολοκληρωμένα Προγράμματα Προστασίας και Ανάδειξης Ορεινών Όγκων	200.000	0	0	100.000	50.000	50.000
Μέτρο 1.3	Υποδομές Μεταφορών - Οδικού Δικτύου - Ενέργειας και Επικοινωνιών	27.852.379	106.003	2.410.000	6.196.376	11.520.000	7.620.000
Στόχος 1.3.1	Υλοποίηση υποδομών και βελτίωση της εσωτερικής οδοποιίας (Μεταφορές και Προσβασιμότητα)	22.797.403	91.003	1.890.000	1.916.400	11.300.000	7.600.000

Στόχος 1.3.2	Βελτίωση κυκλοφοριακών ρυθμίσεων	95.000	15.000	20.000	20.000	20.000	20.000
Στόχος 1.3.3	Υλοποίηση υποδομών αναβάθμισης και λειτουργικότητας Επικοινωνιακών Δικτύων	0	0	0	0	0	0
Στόχος 1.3.4	Ανάδειξη και εφαρμογή της "πράσινης ενέργειας" και υλοποίηση υποδομών ΑΠΕ στο σύνολο του Δήμου	4.959.976	0	500.000	4.259.976	200.000	0

		Σύνολο 5ετίας	2015	2016	2017	2018	2019
Άξονας 2	Κοινωνική Πολιτική - Παιδεία - Πολιτισμός και Αθλητισμός	40.473.758	4.640.318	3.485.360	11.354.360	15.014.360	5.979.360
Μέτρο 2.1	Υγεία και Κοινωνική Πρόνοια	7.134.258	3.747.418	819.960	848.960	848.960	868.960
Στόχος 2.1.1	Αναβάθμιση υποδομών και παροχής πρωτοβάθμιας υγείας και πρόληψης στους πολίτες του Δήμου	3.609.458	3.065.458	136.000	136.000	136.000	136.000
Στόχος 2.1.2	Υπηρεσίες Πρόνοιας και υποστήριξης της καθημερινότητας του πολίτη, του ηλικιωμένου και της οικογένειας	3.524.800	681.960	683.960	712.960	712.960	732.960
Μέτρο 2.2	Κοινωνική Μέριμνα- Κοινωνική Ενσωμάτωση	2.642.000	346.400	711.400	786.400	436.400	361.400
Στόχος 2.2.1	Πρόγραμμα Κοινωνικής Ενσωμάτωσης ΡΟΜΑ	1.662.000	160.400	500.400	575.400	250.400	175.400
Στόχος 2.2.2	Κοινωνική και εργασιακή ενσωμάτωση ΑΜΕΑ	930.000	186.000	186.000	186.000	186.000	186.000

Στόχος2.2.3	Συμβουλευτική υποστήριξη και προστασία των ανηλίκων των νέων και της Οικογένειας	0	0	0	0	0	0
Στόχος2.2.4	Πρόγραμμα Κοινωνικής Ενσωμάτωσης Μεταναστών	50.000	0	25.000	25.000	0	0
Μέτρο 2.3	Εκπαίδευση - Δια Βίου Μάθηση	13.251.000	5.000	879.000	2.889.000	6.389.000	3.089.000
Στόχος 2.3.1	Αξιοποίηση και Βελτίωση των Σχολικών Υποδομών	13.190.000	0	865.000	2.875.000	6.375.000	3.075.000
Στόχος 2.3.2	Ανάδειξη και προώθηση της γνώσης της τοπικής ιστορίας και του ιστορικού αποτυπώματος της περιοχής, στην υποχρεωτική εκπαίδευση και την δια βίου μάθηση	36.000	0	9.000	9.000	9.000	9.000
Στόχος 2.3.3	Ανάδειξη και εφαρμογή της επαγγελματικής εκπαίδευσης και επιμόρφωσης	25.000	5.000	5.000	5.000	5.000	5.000

Μέτρο 2.4	Πολιτισμός - Αθλητισμός - Αναψυχή	17.242.500	541.500	1.024.000	6.779.000	7.289.000	1.609.000
Στόχος 2.4.1	Βελτίωση πολιτιστικού υποβάθρου και δημιουργία επώνυμων πολιτιστικών εκδηλώσεων	1.364.000	0	101.000	1.011.000	201.000	51.000
Στόχος 2.4.2	Ανάδειξη αρχαιολογικών χώρων και μνημείων	208.000	0	102.000	102.000	2.000	2.000
Στόχος 2.4.3	Ανάδειξη θρησκευτικών μνημείων και σημείων θρησκευτικού ενδιαφέροντος	212.000	0	3.000	203.000	3.000	3.000
Στόχος 2.4.4	Ανάδειξη αθλητικής ιδέας και αθλητικών εκδηλώσεων και αναβάθμιση αθλητικών υποδομών	15.453.500	541.500	813.000	5.463.000	7.083.000	1.553.000
Στόχος 2.4.5	Αδελφοποιήσεις με άλλες περιοχές / δήμους	5.000	0	5.000	0	0	0
Μέτρο 2.5	Ισότητα Φύλων και Ευκαιριών	160.000	0	40.000	40.000	40.000	40.000

Στόχος 2.5.1	Υποστήριξη της συμμετοχής στα κοινά, της προώθησης της απασχόλησης των δυο φύλων και της πρόσβασης σε ίσες ευκαιρίες	160.000	0	40.000	40.000	40.000	40.000
Μέτρο 2.6	Εθελοντισμός και Κοινωνικά Δίκτυα	4.000	0	1.000	1.000	1.000	1.000
Στόχος 2.6.1	Υποστήριξη και επέκταση του Εθελοντικού Κινήματος και της Κοινωνικής Δικτύωσης	4.000	0	1.000	1.000	1.000	1.000
Μέτρο 2.7	Φιλοζωία	40.000	0	10.000	10.000	10.000	10.000
Στόχος 2.7.1	Ενίσχυση και προστασία της φυσικής πανίδας	0	0	0	0	0	0
Στόχος 2.7.2	Έλεγχος των αδέσποτων ζώων	40.000	0	10.000	10.000	10.000	10.000

		Σύνολο 5ετίας	2015	2016	2017	2018	2019
Άξονας 3	Τοπική Οικονομία- Απασχόληση	863.500	142.500	283.000	196.000	121.000	121.000
Μέτρο 3.1	Υποδομές Παραγωγικών Δραστηριοτήτων - Δίκτυα (πέραν όσων αναφέρονται στον Άξονα 1)	17.000	0	2.000	5.000	5.000	5.000
Στόχος 3.1.1	Ανάπτυξη και Βελτίωση Υποδομών και Δραστηριοτήτων Πρωτογενούς και Δευτερογενούς Τομέα	17.000	0	2.000	5.000	5.000	5.000
Στόχος 3.1.2	Ανάπτυξη και Βελτίωση Υποδομών και Δραστηριοτήτων Τριτογενούς Τομέα	0	0	0	0	0	0

Μέτρο 3.2	Ενίσχυση – Πρώθηση Οικονομικών Δραστηριοτήτων	536.500	106.500	175.000	135.000	60.000	60.000
Στόχος 3.2.1	Σχεδιασμός και εφαρμογή προγράμματος στήριξης του Πρωτογενούς και Δευτερογενούς Τομέα	40.000	0	40.000	0	0	0
Στόχος 3.2.2	Σχεδιασμός και εφαρμογή προγράμματος στήριξης του Τριτογενούς Τομέα	66.500	61.500	5.000	0	0	0
Στόχος 3.2.3	Σχεδιασμός και εφαρμογή προγράμματος προώθησης και καθιέρωσης της επωνυμίας των προϊόντων της περιοχής	200.000	40.000	40.000	40.000	40.000	40.000
Στόχος 3.2.4	Σχεδιασμός και εφαρμογή προγράμματος στήριξης του τουρισμού	230.000	5.000	90.000	95.000	20.000	20.000
Μέτρο 3.3	Απασχόληση- Ανάπτυξη Ανθρώπινου Δυναμικού	310.000	36.000	106.000	56.000	56.000	56.000

Στόχος 3.3.1	Διαμόρφωση Ολοκληρωμένου Τοπικού Σχεδίου Δράσης για την Απασχόληση	50.000	0	50.000	0	0	0
Στόχος 3.3.2	Ολοκληρωμένα Προγράμματα Κοινωνικής Εργασίας, Απασχόλησης και Αυτοαπασχόλησης	260.000	36.000	56.000	56.000	56.000	56.000

		Σύνολο 5ετίας	2015	2016	2017	2018	2019
Άξονας 4	Βελτίωση της Διοικητικής Ικανότητας και της Οικονομικής Κατάστασης του Δήμου	790.000	96.000	271.000	281.000	101.000	41.000
Μέτρο 4.1	Ολοκληρωμένες Ηλεκτρονικές Υπηρεσίες στον Πολίτη	315.000	11.000	151.000	151.000	1.000	1.000
Στόχος 4.1.1	Εφαρμογή σύγχρονων Τεχνολογιών Πληροφορικής και Επικοινωνίας για την Εξυπηρέτηση του Πολίτη	315.000	11.000	151.000	151.000	1.000	1.000

Μέτρο 4.2	Πληροφοριακά Συστήματα και Συστήματα Βελτίωσης της Διοικητικής Ικανότητας του Δήμου	180.000	0	60.000	60.000	60.000	0
Στόχος 4.2.1	Εφαρμογή σύγχρονων Τεχνολογιών Πληροφορικής και Επικοινωνίας στον Δήμο	180.000	0	60.000	60.000	60.000	0
Μέτρο 4.3	Ανάπτυξη του Ανθρώπινου Δυναμικού του Δήμου και των Νομικών Προσώπων του	0	0	0	0	0	0
Στόχος 4.3.1	Αναδιοργάνωση των Υπηρεσιών του Δήμου και εφαρμογή συστημάτων Διοίκησης και Απόδοσης	0	0	0	0	0	0
Μέτρο 4.4	Διοικητικές Υποδομές Εξυπηρέτησης του Πολίτη	20.000	0	5.000	5.000	5.000	5.000

Στόχος 4.4.1	Οργάνωση και Λειτουργία Υποδομών Εξυπηρέτησης	20.000	0	5.000	5.000	5.000	5.000
Στόχος 4.4.2	Βελτίωση της Πολιτικής Προστασίας και Ασφάλειας	100.000	20.000	20.000	20.000	20.000	20.000
Μέτρο 4.5	Οικονομικά του Δήμου	175.000	65.000	35.000	45.000	15.000	15.000
Στόχος 4.5.1	Βελτίωση της Λειτουργίας των Υπηρεσιών του Δήμου και εξαρτημένων ΝΠΔΔ, Οργανισμών και άλλων Δημοτικών Δομών	125.000	15.000	35.000	45.000	15.000	15.000
Στόχος 4.5.2	Ενέργειες προετοιμασίας και ωρίμανσης έργων του Επιχειρησιακού Προγράμματος	50.000	50.000	0	0	0	0
Στόχος 4.5.3	Αναδιάρθρωση Χρηματοοικονομικών Δεδομένων του Δήμου	0	0	0	0	0	0

Έντυπο ΕΠ_14: ΧΡΗΜΑΤΟΔΟΤΙΚΟΣ ΠΙΝΑΚΑΣ (ανά βασική πηγή χρηματοδότησης και έτος)

Πηγή χρηματοδότησης	Κατανομή Προϋπολογισμού ανά έτος					
	Σύνολο	2015	2016	2017	2018	2019
ΣΕΣ	50.252.400	2.070.000	4.859.000	9.695.400	21.479.000	12.149.000
ΕΣΠΑ	16.356.977	9.840.239	2.836.738	1.720.000	1.720.000	240.000
ΠΕΡΙΦΕΡΕΙΑ	14.034.018	922.458	2.925.560	5.576.000	4.305.000	305.000
ΚΤΙΡΙΑΚΕΣ ΥΠΟΔΟΜΕΣ ΑΕ	12.900.000	0	800.000	2.800.000	6.300.000	3.000.000
ΑΥΤΟ-ΧΡΗΜΑΤΟΔΟΤΗΣΗ	11.366.000	50.200	615.200	450.200	5.250.200	5.000.200
ΙΔΙΟΙ ΠΟΡΟΙ ΤΟΥ ΔΗΜΟΥ	7.182.950	456.550	1.953.400	2.491.000	1.416.000	866.000
ΕΠΠΕΡΑΑ	3.813.506	0	753.530	1.559.976	1.500.000	0
ΕΕΤΑΑ	3.100.800	450.160	700.160	650.160	650.160	650.160
ΣΔΙΤ	3.030.000	9.000	21.000	1.000.000	1.000.000	1.000.000
ΠΡΑΣΙΝΟ ΤΑΜΕΙΟ	976.603	246.603	220.000	270.000	120.000	120.000
ΑΛΛΕΣ ΠΗΓΕΣ	9.788.500	550.700	1.415.200	5.699.200	1.114.200	1.009.200
ΣΥΝΟΛΟ ΧΡΗΜΑΤΟΔΟΤΗΣΕΩΝ	132.801.754	14.595.910	17.099.788	31.911.936	44.854.560	24.339.560

Έντυπο ΕΠ_15: ΠΟΣΟΣΤΟ ΧΡΗΜΑΤΟΔΟΤΗΣΗΣ (ανά βασική πηγή χρηματοδότησης και έτος)

Πηγή χρηματοδότησης	Κατανομή Προϋπολογισμού ανά έτος					
	Σύνολο	2015	2016	2017	2018	2019
ΣΕΣ	37,84%	14,18%	28,42%	30,38%	47,89%	49,91%
ΕΣΠΑ	12,32%	67,42%	16,59%	5,39%	3,83%	0,99%
ΠΕΡΙΦΕΡΕΙΑ	10,57%	6,32%	17,11%	17,47%	9,60%	1,25%
ΚΤΙΡΙΑΚΕΣ ΥΠΟΔΟΜΕΣ ΑΕ	9,71%	0,00%	4,68%	8,77%	14,05%	12,33%
ΑΥΤΟΧΡΗΜΑΤΟΔΟΤΗΣΗ	8,56%	0,34%	3,60%	1,41%	11,70%	20,54%
ΙΔΙΟΙ ΠΟΡΟΙ	5,41%	3,13%	11,42%	7,81%	3,16%	3,56%
ΕΠΠΕΡΑΑ	2,87%	0,00%	4,41%	4,89%	3,34%	0,00%
ΕΕΤΑΑ	2,33%	3,08%	4,09%	2,04%	1,45%	2,67%
ΣΔΙΤ	2,28%	0,06%	0,12%	3,13%	2,23%	4,11%
ΠΡΑΣΙΝΟ ΤΑΜΕΙΟ	0,74%	1,69%	1,29%	0,85%	0,27%	0,49%
ΑΛΛΕΣ ΠΗΓΕΣ	7,37%	3,77%	8,28%	17,86%	2,48%	4,15%

Έντυπο ΕΠ_16: ΕΚΤΙΜΗΣΕΙΣ ΕΣΟΔΩΝ ΚΑΙ ΔΑΠΑΝΩΝ ΔΗΜΟΥ ΜΕΓΑΡΕΩΝ

ΕΝΤΥΠΟ ΕΠ_16: ΕΚΤΙΜΗΣΕΙΣ ΕΣΟΔΩΝ ΚΑΙ ΔΑΠΑΝΩΝ						
ΕΣΟΔΑ€						
0	ΤΑΚΤΙΚΑ ΕΣΟΔΑ	2015	2016	2017	2018	2019
		Σύνολο του Δήμου	Σύνολο του Δήμου	Σύνολο του Δήμου	Σύνολο του Δήμου	Σύνολο του Δήμου
1	ΠΡΟΣΟΔΟΙ ΑΠΟ ΤΗΝ ΑΚΙΝΗΤΗ ΠΕΡΙΟΥΣΙΑ	80.000,00	80.000,00	80.000,00	80.000,00	80.000,00
2	ΠΡΟΣΟΔΟΙ ΑΠΟ ΤΗΝ ΚΙΝΗΤΗ ΠΕΡΙΟΥΣΙΑ	12.000,00	12.000,00	12.000,00	12.000,00	12.000,00
3	ΕΣΟΔΑ ΑΠΟ ΑΝΤΑΠΟΔΟΤΙΚΑ ΤΕΛΗ ΚΑΙ ΔΙΚΑΙΩΜΑΤΑ	3.078.300,00	3.185.815,50	3.345.106,28	3.345.106,28	3.345.106,28
4	ΕΣΟΔΑ ΑΠΟ ΛΟΙΠΑ ΤΕΛΗ, ΔΙΚΑΙΩΜΑΤΑ ΚΑΙ ΠΑΡΟΧΗ ΥΠΗΡΕΣΙΩΝ	955.000,00	1.050.500,00	1.155.000,00	1.270.500,00	1.397.550,00
5	ΦΟΡΟΙ ΚΑΙ ΕΙΣΦΟΡΕΣ	735.672,00	735.672,00	735.672,00	735.672,00	735.672,00
6	ΕΣΟΔΑ ΑΠΟ ΕΠΙΧΟΡΗΓΗΣΕΙΣ ΓΙΑ ΛΕΙΤΟΥΡΓΙΚΕΣ ΔΑΠΑΝΕΣ	4.898.317,32	4.898.317,32	4.898.317,32	4.996.283,67	4.996.283,67
7	ΛΟΙΠΑ ΤΑΚΤΙΚΑ ΕΣΟΔΑ	184.952,00	203.447,00	223.824,00	246.206,00	270.826,00
	ΓΕΝΙΚΟ ΣΥΝΟΛΟ ΤΑΚΤΙΚΩΝ ΕΣΟΔΩΝ	9.944.241,32	10.165.751,82	10.449.919,60	10.685.767,95	10.837.437,95
1	ΕΚΤΑΚΤΑ ΕΣΟΔΑ	2015	2016	2017	2018	2019
		Σύνολο του Δήμου	Σύνολο του Δήμου	Σύνολο του Δήμου	Σύνολο του Δήμου	Σύνολο του Δήμου
11	ΕΣΟΔΑ ΑΠΟ ΕΚΠΟΙΗΣΗ ΚΙΝΗΤΗΣ ΚΑΙ ΑΚΙΝΗΤΗΣ ΠΕΡΙΟΥΣΙΑΣ	00,00	0,00	0,00	0,00	0,00
12	ΕΠΙΧΟΡΗΓΗΣΕΙΣ ΓΙΑ ΚΑΛΥΨΗ ΛΕΙΤΟΥΡΓΙΚΩΝ ΔΑΠΑΝΩΝ	66.673,00	66.673,00	66.673,00	66.673,00	66.673,00
13	ΕΠΙΧΟΡΗΓΗΣΕΙΣ ΓΙΑ ΕΠΕΝΔΥΤΙΚΕΣ ΔΑΠΑΝΕΣ	13.254.209,00	15.000.000,00	15.000.000,00	16.000.000,00	16.000.000,00
14	ΔΩΡΕΕΣ – ΚΛΗΡΟΝΟΜΙΕΣ – ΚΛΗΡΟΔΟΣΙΕΣ	50.000,00	0,00	0,00	0,00	0,00
15	ΠΡΟΣΑΥΞΗΣΕΙΣ – ΠΡΟΣΤΙΜΑ – ΠΑΡΑΒΟΛΑ	180.000,00	185.000,00	190.000,00	195.000,00	200.000,00
16	ΛΟΙΠΑ ΕΚΤΑΚΤΑ ΕΣΟΔΑ	50.000,00	51.000,00	52.020,00	53.060,40	54.121,61

	ΓΕΝΙΚΟ ΣΥΝΟΛΟ ΕΚΤΑΚΤΩΝ ΕΣΟΔΩΝ	13.600.882,00	15.260.920,00	15.265.122,40	16.269.408,85	16.273.781,02
2	ΕΣΟΔΑ ΠΑΡΕΛΘΟΝΤΩΝ ΟΙΚΟΝΟΜΙΚΩΝ ΕΤΩΝ (ΠΟΕ) ΠΟΥ ΘΑ ΒΕΒΑΙΩΘΟΥΝ ΓΙΑ ΠΡΩΤΗ ΦΟΡΑ	2015	2016	2017	2018	2019
		<i>Σύνολο του Δήμου</i>	<i>Σύνολο του Δήμου</i>	<i>Σύνολο του Δήμου</i>	<i>Σύνολο του Δήμου</i>	<i>Σύνολο του Δήμου</i>
21	ΕΣΟΔΑ Π.Ο.Ε. ΤΑΚΤΙΚΑ	1.011.000,00	829.800,00	746.820,00	672.138,00	604.924,20
22	ΕΣΟΔΑ Π.Ο.Ε. ΕΚΤΑΚΤΑ	200.000,00	150.000,00	100.000,00	80.000,00	50.000,00
	ΓΕΝΙΚΟ ΣΥΝΟΛΟ ΕΣΟΔΩΝ ΠΑΡΕΛΘΟΝΤΩΝ ΟΙΚΟΝΟΜΙΚΩΝ ΕΤΩΝ (ΠΟΕ)	1.211.000,00	979.800,00	846.820,00	752.138,00	654.924,20
3	ΕΙΣΠΡΑΞΕΙΣ ΑΠΟ ΔΑΝΕΙΑ ΚΑΙ ΑΠΑΙΤΗΣΕΙΣ ΑΠΟ ΠΟΕ	2015	2016	2017	2018	2019
		<i>Σύνολο του Δήμου</i>	<i>Σύνολο του Δήμου</i>	<i>Σύνολο του Δήμου</i>	<i>Σύνολο του Δήμου</i>	<i>Σύνολο του Δήμου</i>
31	ΕΙΣΠΡΑΞΕΙΣ ΑΠΟ ΔΑΝΕΙΑ	6.000.000,00	6.000.000,00			
32	ΕΙΣΠΡΑΚΤΕΑ ΥΠΟΛΟΙΠΑ ΑΠΟ ΒΕΒΑΙΩΘΕΝΤΑ ΕΣΟΔΑ ΚΑΤΑ ΤΑ ΠΑΡΕΛΘΟΝΤΑ ΕΤΗ	9.343.505,00	8.289.812,48	6.631.849,98	5.305.479,98	4.244.383,99
	ΓΕΝΙΚΟ ΣΥΝΟΛΟ ΕΙΣΠΡΑΞΕΩΝ ΑΠΟ ΔΑΝΕΙΑ ΚΑΙ ΑΠΑΙΤΗΣΕΙΣ ΑΠΟ ΠΟΕ	15.343.505,00	14.289.812,48	6.631.849,98	5.305.479,98	4.244.383,99
4	ΕΙΣΠΡΑΞΕΙΣ ΥΠΕΡ ΤΟΥ ΔΗΜΟΣΙΟΥ ΚΑΙ ΤΡΙΤΩΝ ΚΑΙ ΕΠΙΣΤΡΟΦΕΣ ΧΡΗΜΑΤΩΝ	2015	2016	2017	2018	2019
		<i>Σύνολο του Δήμου</i>	<i>Σύνολο του Δήμου</i>	<i>Σύνολο του Δήμου</i>	<i>Σύνολο του Δήμου</i>	<i>Σύνολο του Δήμου</i>
41	ΕΙΣΠΡΑΞΕΙΣ ΥΠΕΡ ΤΟΥ ΔΗΜΟΣΙΟΥ ΚΑΙ ΤΡΙΤΩΝ	2.494.100,00	2.494.100,00	2.494.100,00	2.494.100,00	2.494.100,00
42	ΕΠΙΣΤΡΟΦΕΣ ΧΡΗΜΑΤΩΝ	1.853.679,54	1.853.679,54	1.853.679,54	1.853.679,54	1.853.679,54
	ΓΕΝΙΚΟ ΣΥΝΟΛΟ ΕΙΣΠΡΑΞΕΩΝ ΥΠΕΡ ΤΟΥ ΔΗΜΟΣΙΟΥ ΚΑΙ ΤΡΙΤΩΝ	4.347.779,54	4.347.779,54	4.347.779,54	4.347.779,54	4.347.779,54
5	ΧΡΗΜΑΤΙΚΟ ΥΠΟΛΟΙΠΟ	2015	2016	2017	2018	2019
		<i>Σύνολο του Δήμου</i>	<i>Σύνολο του Δήμου</i>	<i>Σύνολο του Δήμου</i>	<i>Σύνολο του Δήμου</i>	<i>Σύνολο του Δήμου</i>

511	ΧΡΗΜΑΤΙΚΟ ΥΠΟΛΟΙΠΟ ΑΠΟ ΤΑΚΤΙΚΑ ΕΣΟΔΑ	0,00	200.000,00	300.000,00	200.000,00	250.000,00
512	ΧΡΗΜΑΤΙΚΟ ΥΠΟΛΟΙΠΟ ΑΠΟ ΕΚΤΑΚΤΑ ΕΣΟΔΑ	921.654,32	800.000,00	800.000,00	900.000,00	900.000,00
	ΓΕΝΙΚΟ ΣΥΝΟΛΟ 5 ΧΡΗΜΑΤΙΚΟΥ ΥΠΟΛΟΙΠΟΥ	921.654,32	1.000.000,00	1.100.000,00	1.100.000,00	1.150.000,00
	ΓΕΝΙΚΟ ΣΥΝΟΛΟ ΕΣΟΔΩΝ					
ΔΑΠΑΝΕΣ €						
6	ΕΞΟΔΑ ΧΡΗΣΗΣ	2015	2016	2017	2018	2019
		<i>Σύνολο του Δήμου</i>	<i>Σύνολο του Δήμου</i>	<i>Σύνολο του Δήμου</i>	<i>Σύνολο του Δήμου</i>	<i>Σύνολο του Δήμου</i>
60	ΑΜΟΙΒΕΣ ΚΑΙ ΈΞΟΔΑ ΠΡΟΣΩΠΙΚΟΥ	4.808.993,00	5.001.352,72	5.201.406,00	5.499.462,00	4.739.891,08
61	ΑΜΟΙΒΕΣ ΑΙΡΕΤΩΝ ΚΑΙ ΤΡΙΤΩΝ	593.311,00	593.311,00	593.311,00	593.311,00	593.311,00
62	ΠΑΡΟΧΕΣ ΤΡΙΤΩΝ	1.820.943,00	1.746.559,56	1.615.628,37	1.585.315,80	1.500.609,49
63	ΦΟΡΟΙ ΚΑΙ ΤΕΛΗ	53.500,00	53.500,00	53.500,00	53.500,00	53.500,00
64	ΛΟΙΠΑ ΓΕΝΙΚΑ ΈΞΟΔΑ	318.772,00	318.772,00	318.772,00	318.772,00	318.772,00
65	ΠΛΗΡΩΜΕΣ ΓΙΑ ΤΗΝ ΕΞΥΠΗΡΕΤΗΣΗ ΔΗΜΟΣΙΑ ΠΙΣΤΗΣ	563.434,00	563.434,00	563.434,00	563.434,00	563.434,00
66	ΔΑΠΑΝΕΣ ΠΡΟΜΗΘΕΙΑΣ ΑΝΑΛΩΣΙΜΩΝ	1.089.322,00	1.089.322,00	1.089.322,00	1.089.322,00	1.089.322,00
67	ΠΛΗΡΩΜΕΣ ΓΙΑ ΜΕΤΑΒΙΒΑΣΕΙΣ ΕΙΣΟΔΗΜΑΤΩΝ ΣΕ ΤΡΙΤΟΥΣ ΠΑΡΑΧΩΡΗΣΕΙΣ- ΠΑΡΟΧΕΣ - ΕΠΙΧΟΡΗΓΗΣΕΙΣ - ΕΠΙΔΟΤΗΣΕΙΣ - ΔΩΡΕΕΣ	2.826.239,00	2.826.239,00	2.826.239,00	2.826.239,00	2.826.239,00
68	ΛΟΙΠΑ ΈΞΟΔΑ	686.585,00	686.585,00	686.585,00	686.585,00	686.585,00
	ΣΥΝΟΛΟ Κ.Α. 6 ΕΞΟΔΩΝ ΧΡΗΣΗΣ	12.761.099,00	12.879.075,28	12.948.197,37	13.215.940,80	12.371.663,57
7	ΕΠΕΝΔΥΣΕΙΣ	2015	2016	2017	2018	2019
		<i>Σύνολο του Δήμου</i>	<i>Σύνολο του Δήμου</i>	<i>Σύνολο του Δήμου</i>	<i>Σύνολο του Δήμου</i>	<i>Σύνολο του Δήμου</i>
71	ΑΓΟΡΕΣ ΚΤΙΡΙΩΝ, ΤΕΧΝΙΚΩΝ ΕΡΓΩΝ ΚΑΙ ΠΡΟΜΗΘΕΙΕΣ ΠΑΓΙΩΝ	217.600,00	0,00	0,00	0,00	0,00
73	ΈΡΓΑ	13.476.745,00	14.000.000,00	14.000.000,00	14.000.000,00	14.000.000,00

74	ΜΕΛΕΤΕΣ, ΕΡΕΥΝΕΣ, ΠΕΙΡΑΜΑΤΙΚΕΣ ΕΡΓΑΣΙΕΣ ΚΑΙ ΕΙΔΙΚΕΣ ΔΑΠΑΝΕΣ	435.300,00	200.000,00	200.000,00	200.000,00	200.000,00
75	ΤΙΤΛΟΙ ΠΑΓΙΑΣ ΕΠΕΝΔΥΣΗΣ (ΣΥΜΜΕΤΟΧΕΣ ΣΕ ΕΠΙΧΕΙΡΗΣΕΙΣ)	142.632,00	0,00	0,00	0,00	0,00
	ΣΥΝΟΛΟ Κ.Α. 7 ΕΠΕΝΔΥΣΕΙΣ	14.272.277,00	14.200.000,00	14.200.000,00	14.200.000,00	14.200.000,00
8	ΠΛΗΡΩΜΕΣ ΠΟΕ , ΑΠΟΔΟΣΕΙΣ ΚΑΙ ΠΡΟΒΛΕΨΕΙΣ	2015	2016	2017	2018	2019
		<i>Σύνολο του Δήμου</i>	<i>Σύνολο του Δήμου</i>	<i>Σύνολο του Δήμου</i>	<i>Σύνολο του Δήμου</i>	<i>Σύνολο του Δήμου</i>
81	ΠΛΗΡΩΜΕΣ ΟΦΕΙΛΩΝ ΠΑΡΕΛΘΟΝΤΩΝ ΟΙΚΟΝΟΜΙΚΩΝ ΕΤΩΝ (ΠΟΕ)	6.327.641,00				
82	ΛΟΙΠΕΣ ΑΠΟΔΟΣΕΙΣ	2.945.100,00				
85	ΠΡΟΒΛΕΨΕΙΣ ΜΗ ΕΙΣΠΡΑΞΗΣ ΕΙΣΠΡΑΚΤΕΩΝ ΥΠΟΛΟΙΠΩΝ ΕΒΑΙΩΘΕΝΤΩΝ ΚΑΤΑ ΤΑ ΠΑΡΕΛΘΟΝΤΑ ΟΙΚΟΝΟΜΙΚΑ ΕΤΗ,	8.956.690,54				
	ΣΥΝΟΛΟ Κ.Α. 8 ΠΛΗΡΩΜΕΣ ΠΟΕ, ΑΠΟΔΟΣΕΙΣ, ΠΡΟΒΛΕΨΕΙΣ	18.229.431,54				
9	ΑΠΟΘΕΜΑΤΙΚΟ	2015	2016	2017	2018	2019
		<i>Σύνολο του Δήμου</i>	<i>Σύνολο του Δήμου</i>	<i>Σύνολο του Δήμου</i>	<i>Σύνολο του Δήμου</i>	<i>Σύνολο του Δήμου</i>
91	ΑΠΟΘΕΜΑΤΙΚΟ	88.017,89				
	ΣΥΝΟΛΟ Κ.Α. 9 ΑΠΟΘΕΜΑΤΙΚΟ					

ΕΝΟΤΗΤΑ 3. ΔΕΙΚΤΕΣ ΠΑΡΑΚΟΛΟΥΘΗΣΗΣ ΚΑΙ ΑΞΙΟΛΟΓΗΣΗΣ ΤΟΥ ΕΠΙΧΕΙΡΗΣΙΑΚΟΥ ΠΡΟΓΡΑΜΜΑΤΟΣ

3.1 Κατηγορίες Δεικτών

Η παρακολούθηση και αξιολόγηση του Επιχειρησιακού Προγράμματος γίνεται μέσω της χρήσης Δεικτών. Οι Δείκτες παρακολούθησης και αξιολόγησης του Επιχειρησιακού Προγράμματος, διακρίνονται σε τρεις κατηγορίες:

A. Δείκτες Εισροών

Οι Δείκτες Εισροών είναι ποσοτικά μεγέθη που εκτιμούν την πρόοδο υλοποίησης μιας δράσης, μετρώντας τους πόρους που αναλώνονται για την υλοποίηση της δράσης, σε ένα χρονικό διάστημα.

Ο πλέον συνήθης δείκτης εισροών είναι οι δαπάνες υλοποίησης μιας δράσης, οι οποίες στην αρχή κάθε έτους πρέπει να προϋπολογίζονται και να αποτυπώνονται στον οικονομικό προϋπολογισμό του ΟΤΑ.

B. Δείκτες Εκροών

Οι Δείκτες Εκροών είναι ποσοτικά μεγέθη που εκτιμούν την πρόοδο υλοποίησης μιας δράσης μετρώντας τις εκροές που παράγονται από την υλοποίηση της δράσης, σε ένα χρονικό διάστημα.

Οι εκροές είναι τα επιχειρησιακά αποτελέσματα της λειτουργίας του Δήμου, τα οποία στην αρχή κάθε έτους πρέπει να καθορίζονται ποσοτικά και να αποτυπώνονται στο ετήσιο πρόγραμμα δράσης του Δήμου (επιχειρησιακοί στόχοι).

Γ. Δείκτες Αποτελέσματος

Οι δείκτες αποτελέσματος χρησιμεύουν για την ποσοτικοποίηση των στόχων του Επιχειρησιακού Προγράμματος προκειμένου να διευκολυνθεί η παρακολούθηση της προόδου επίτευξής τους.

Οι δείκτες αποτελέσματος είναι κατάλληλα επιλεγμένα ποσοτικά μεγέθη ή λόγοι δύο ποσοτικών μεγεθών που μετρούν (άμεσα ή έμμεσα) τα χαρακτηριστικά της υφιστάμενης κατάστασης της περιοχής και του εσωτερικού περιβάλλοντος του Δήμου και παρακολουθούν τις αλλαγές τους, κατά τη διάρκεια υλοποίησης των δράσεων.

Στους παραπάνω δείκτες περιλαμβάνονται οι δείκτες που προβλέπονται στις ακόλουθες Υπουργικές αποφάσεις:

1. ΥΑ Αριθμ. 32754 (ΦΕΚ Β' 1783/8-8-2011 Καθορισμός του τύπου, του περιεχομένου των στοιχείων, του χρόνου και του τρόπου ενημέρωσης της βάσης δεδομένων «Ενιαίο μητρώο εργαζομένων στους δήμους και στις περιφέρειες», των αριθμοδεικτών αξιολόγησης καθώς και κάθε άλλης αναγκαίας λεπτομέρειας.

2. ΥΑ Αριθμ. 74712/29-12-2010 Καθορισμός του τύπου, του περιεχομένου των στοιχείων, του χρόνου και του τρόπου ενημέρωσης της βάσης δεδομένων «Οικονομικά

στοιχεία δήμων», των αριθμοδεικτών αξιολόγησης καθώς και κάθε άλλης αναγκαίας λεπτομέρειας.

3.2 Περιγραφή Δεικτών ανά Άξονα

Δείκτες Αξιολόγησης Άξονα Περιβάλλοντος και Ποιότητας Ζωής

Άξονας 1: ΠΕΡΙΒΑΛΛΟΝ ΚΑΙ ΠΟΙΟΤΗΤΑ ΖΩΗΣ		
A/A	Περιγραφή δείκτη	Κατηγορία δείκτη
1	Δαπάνες (ανά δράση και έτος, στόχο και έτος, μέτρο και έτος, άξονα και έτος)	Εισροών
2	Μήκος νέου δικτύου ύδρευσης (km)	Εκροών
3	Αριθμός επισκευών ή βελτιώσεων ανά είδος (ρωγμές, διαρροές κλπ) στο υφιστάμενο δίκτυο ύδρευσης	Εκροών
4	Αριθμός επισκευών ή βελτιώσεων στο υφιστάμενο δίκτυο αποχέτευσης	Εκροών
5	Μήκος νέου δικτύου αποχέτευσης	Αποτελέσματος
6	Αριθμός Συμβατικών Κάδων / Σύνολο των κατοίκων	Αποτελέσματος
7	Αριθμός Κάδων Ανακύκλωσης / Σύνολο των κατοίκων	Αποτελέσματος
8	Ημερήσιος Όγκος Απορριμμάτων (m ³ /ημέρα) που συλλέγεται	Εκροών
9	Αριθμός φωτιστικών σωμάτων που συντηρήθηκαν (επισκευή ή αντικατάσταση)	Εκροών
10	Εκτάσεις που δένδροφυτεύτηκαν (km ²)	Εκροών
11	Αριθμός δράσεων και ενεργειών πολιτικής προστασίας	Εκροών
12	Αριθμός δράσεων ευαισθητοποίησης που πραγματοποιήθηκαν για την περιβαλλοντική προστασία	Εκροών

Δείκτες Αξιολόγησης Άξονα Κοινωνικής Πολιτικής, Υγείας, Παιδείας, Πολιτισμού, Αθλητισμού

Άξονας 2: ΚΟΙΝΩΝΙΚΗ ΠΟΛΙΤΙΚΗ, ΥΓΕΙΑ, ΠΑΙΔΕΙΑ, ΠΟΛΙΤΙΣΜΟΣ & ΑΘΛΗΤΙΣΜΟΣ		
A/A	Περιγραφή δείκτη	Κατηγορία δείκτη
1	Αριθμός Προγραμμάτων Δημόσιας Υγείας-Αγωγής Υγείας που ολοκληρώθηκαν (κατ' έτος)	Εκροών
2	Αριθμός συντηρούμενων αιθουσών διδασκαλίας / Έτος	Εκροών
3	Μέσος αριθμός μαθητών ανά αίθουσα διδασκαλίας	Εκροών
4	Αριθμός μαθητών που μετακινούνται με φροντίδα του Δήμου	Εκροών
5	Αριθμός προγραμμάτων δια βίου μάθησης που ολοκληρώθηκαν (κατ' έτος)	Εκροών
6	ΚΑΠΗ: Αριθμός εντάξεων / Αριθμό αιτήσεων (κατ' έτος)	Αποτελέσματος
7	Βρεφονηπιακοί-Παιδικοί Σταθμοί: Αριθμός εντάξεων / Αριθμό αιτήσεων (κατ' έτος)	Αποτελέσματος
8	Αριθμός δράσεων και προγραμμάτων εθελοντισμού που ολοκληρώθηκαν (κατ' έτος)	Εκροών
9	Αριθμός αθλητικών εκδηλώσεων που πραγματοποιήθηκαν (κατ' έτος)	Εκροών
10	Αριθμός πολιτιστικών εκδηλώσεων που πραγματοποιήθηκαν (κατ' έτος)	Εκροών

Δείκτες Αξιολόγησης Άξονα Τοπικής Οικονομίας και Απασχόλησης

Άξονας 3: ΤΟΠΙΚΗ ΟΙΚΟΝΟΜΙΑ-ΑΠΑΣΧΟΛΗΣΗ		
A/A	Περιγραφή δείκτη	Κατηγορία δείκτη
1	Οικονομικά Ενεργός Πληθυσμός / Σύνολο του Πληθυσμού	Αποτελέσματος
2	Αριθμός Ανέργων / Σύνολο του Οικονομικά Ενεργού Πληθυσμού	Αποτελέσματος
3	Αριθμός επιχειρήσεων που επωφελούνται από Προγράμματα Ολοκληρωμένης Αγροτικής Ανάπτυξης	Εκροών
4	Αριθμός ολοκληρωμένων δράσεων ενίσχυσης της τοπικής επιχειρηματικότητας	Εκροών
5	Αριθμός ολοκληρωμένων δράσεων ενίσχυσης της απασχόλησης σε τοπικό επίπεδο	Εκροών
6	Αριθμός πιστοποιημένων προϊόντων ΠΟΠ	Εκροών

Δείκτες Αξιολόγησης Άξονα Βελτίωσης της Διοικητικής Ικανότητας του Δήμου

Άξονας 4: ΒΕΛΤΙΩΣΗ ΤΗΣ ΔΙΟΙΚΗΤΙΚΗΣ ΙΚΑΝΟΤΗΤΑΣ ΤΟΥ ΔΗΜΟΥ		
A/A	Περιγραφή δείκτη	Κατηγορία δείκτη
1	Αριθμός επισκεπτών στη Διαδικτυακή Πύλη του Δήμου / Εξάμηνο	Εκροών
2	Μέσος Χρόνος Διεκπεραίωσης Αιτημάτων Δημοτών	Εκροών
3	Κενές οργανικές θέσεις / σύνολο των προβλεπόμενων θέσεων του ΟΕΥ	Αποτελέσματος
4	Αριθμός Η/Υ / Αριθμό Υπαλλήλων	Αποτελέσματος
5	Αριθμός Συμμετεχόντων σε Εκπαιδευτικά Προγράμματα / Έτος	Εκροών
6	Εισπραχθέντα Έσοδα / Βεβαιωθέντα Έσοδα (Ετησίως)	Αποτελέσματος
7	Καθαρά Αποτελέσματα Χρήσης ΝΠ (κατ' έτος)	Εκροών

Δείκτες Αξιολόγησης Παρακολούθησης και Αξιολόγησης του Επιχειρησιακού Προγράμματος

ΠΑΡΑΚΟΛΟΥΘΗΣΗ ΤΟΥ ΕΠΙΧΕΙΡΗΣΙΑΚΟΥ ΠΡΟΓΡΑΜΜΑΤΟΣ		
A/A	Περιγραφή δείκτη	Κατηγορία δείκτη
1	Συνολικός αριθμός υλοποιημένων δράσεων και έργων/επενδύσεων του Επιχειρησιακού Προγράμματος	Εκροών
2	Αριθμός εκθέσεων αξιολόγησης του Ε.Π.	Εκροών

Επίλογος

Η εκπόνηση και υλοποίηση του Επιχειρησιακού Προγράμματος αποτελεί ουσιαστικό εργαλείο σχεδιασμού και προγραμματισμού του Δήμου στοχεύοντας κυρίως, σε προαπαιτούμενες αλλά και ιεραρχημένες διαδικασίες, ενέργειες και έργα, για την υποστήριξη της επιχειρησιακής ετοιμότητας του Δήμου και την κάλυψη κρίσιμων ζητημάτων τοπικής και εσωτερικής ανάπτυξης.

Στη κατεύθυνση αυτή ο προτεινόμενος σχεδιασμός πραγματοποιήθηκε:

- ✓ Επιδιώκοντας την οργάνωσή του στο ανώτερο δυνατό επίπεδο, ώστε να διαθέτει τον μέγιστο βαθμό πολιτικής νομιμοποίησης και τεχνοκρατικής επάρκειας.
- ✓ Προτείνοντας ένα πλέγμα παρεμβάσεων οι οποίες, αποφεύγοντας επικαλύψεις, λειτουργούν συνεργατικά και συμπληρωματικά, ενισχύοντας την απαίτηση για ολοκληρωμένη και ταυτόχρονα εξειδικευμένη αντιμετώπιση,
- ✓ Προβλέποντας ταυτόχρονα τον αναγκαίο υποστηρικτικό μηχανισμό στο Δήμο για την εξειδίκευσή και εφαρμογή του.

Επειδή το Επιχειρησιακό Πρόγραμμα εκπονείται κατά την τρέχουσα οικονομική κρίση, η οποία δημιουργεί νέες αυξανόμενες ανάγκες για τη διασφάλιση της κοινωνικής συνοχής και το σχεδιασμό και εφαρμογή αποτελεσματικής κοινωνικής πολιτικής, επιδιώχθηκε η μεγαλύτερη δυνατή διαβούλευση παρά τα ασφυκτικά χρονοδιαγράμματα που έθεσε το θεσμικό πλαίσιο.

Το Επιχειρησιακό Πρόγραμμα του Δήμου, θέτει μετρήσιμους στόχους και παράλληλα δημιουργεί τις προϋποθέσεις για την ουσιαστική ανάκαμψη του Δήμου και την σταθερή προσήλωση στις Στρατηγικές του επιδιώξεις.

Συνεπώς θα αποτελεί ένα χρήσιμο εργαλείο, διαρκώς αναπροσαρμοζόμενο στις όποιες εξελίξεις και στις νέες ανάγκες που θα προκύπτουν κατά την περίοδο 2015 - 2019.

Για το λόγο αυτό, το Επιχειρησιακό Πρόγραμμα διακρίνεται από:

- ✓ Την επιλογή να αποτελέσει ο Δήμος τον κοινό τόπο όλων των προσπαθειών ανάκαμψης της τοπικής οικονομίας και διασφάλισης της κοινωνικής προόδου.
- ✓ Την συνοχή των προτεινομένων έργων μεταξύ τους, για την επίτευξη των στόχων ανά μέτρο και άξονα.
- ✓ Την προσπάθεια μεγιστοποίησης του αποτελέσματος από τους ίδιους πόρους, με οικονομίες κλίμακας και στοχευμένα έργα που θα δημιουργήσουν ανάχωμα στην τοπική ανεργία και στη συνέχεια προοπτικές σταθερής απασχόλησης, σε συνεργασία Δήμου και Ιδιωτικού Τομέα, στη βάση του αλληλοσεβασμού και του κοινού οφέλους.
- ✓ Την αξιοποίηση και υποστήριξη από το Δήμο, της ενεργοποίησης του Δημότη, της ενεργούς προσφοράς και συμμετοχής, της δημιουργίας ευκαιριών για την επιχειρηματικότητα και του εθελοντισμού σε μεγάλο εύρος δραστηριότητας

Στη διαμορφωμένη συγκυρία από τις καθυστερήσεις και τις δυσλειτουργίες της Κεντρικής Διοίκησης, την εξέλιξη της Οικονομικής Κρίσης και των επιπτώσεων της, το Επιχειρησιακό Πρόγραμμα απαντά με τις προσπάθειες των Υπηρεσιών του Δήμου Μεγαρέων, των Αιρετών, των Φορέων και των Δημοτών να αντιδράσουν, να ενεργοποιηθούν, να αναλάβουν πρωτοβουλίες και να υλοποιήσουν τους Στόχους που περιγράφονται σε αυτό.

Στόχους που με την υλοποίησή τους θα καταστήσουν τον Δήμο Μεγαρέων σε παράδειγμα προόδου και αιιφόρου ανάπτυξης, μέσα από κοινές προσπάθειες, αλληλοϋποστήριξη και ανιδιοτελή συνεργασία.